



GOBIERNO
DE ESPAÑA

MINISTERIO
DE INCLUSIÓN, SEGURIDAD SOCIAL
Y MIGRACIONES

SECRETARÍA DE ESTADO
DE LA SEGURIDAD SOCIAL
Y PENSIONES

DGSS
DIRECCIÓN GENERAL DE ORDENACIÓN
DE LA SEGURIDAD SOCIAL

Seguridad Social

Proyecto de Presupuestos Ejercicio 2023

INFORMACIÓN COMPLEMENTARIA

PLVS

**ANEXO AL INFORME ECONÓMICO
FINANCIERO**

TOMO IV



**MINISTERIO
DE INCLUSIÓN, SEGURIDAD SOCIAL
Y MIGRACIONES**

Secretaría de Estado de Seguridad Social y Pensiones
DIRECCIÓN GENERAL DE ORDENACIÓN DE LA SEGURIDAD SOCIAL

**ANEXO AL INFORME ECONÓMICO-FINANCIERO A LOS PRESUPUESTOS
DE LA SEGURIDAD SOCIAL DE 2023**



ÍNDICE

ÍNDICE

	<u>Página</u>
CAPÍTULO I	13
I COTIZACIÓN A LA SEGURIDAD SOCIAL	13
1. SALARIO MÍNIMO INTERPROFESIONAL, BASES Y TIPOS DE COTIZACIÓN	14
2. EVOLUCIÓN DEL NÚMERO DE AFILIADOS AL SISTEMA DE LA SEGURIDAD SOCIAL	35
3. EVOLUCIÓN DEL MERCADO DE TRABAJO. DATOS EPA	61
4. EVOLUCIÓN DE LAS CUOTAS DEL SISTEMA DE LA SEGURIDAD SOCIAL	68
CAPÍTULO II	81
II PENSIONES DEL SISTEMA DE SEGURIDAD SOCIAL	81
1. ASPECTOS GENERALES DE LA EVOLUCIÓN DE LAS PENSIONES	82
2. EVOLUCIÓN DEL NÚMERO DE ALTAS INICIALES Y PENSIÓN MEDIA DE LAS ALTAS	118
3. DATOS COMPLEMENTARIOS DE ALTAS INICIALES DE PENSIONES	133
4. EVOLUCIÓN DEL NÚMERO DE BAJAS DEFINITIVAS Y PENSIÓN MEDIA DE LAS BAJAS	155
5. EVOLUCIÓN DEL NÚMERO Y PENSIÓN MEDIA DE LAS PENSIONES EN VIGOR	170
6. DATOS COMPLEMENTARIOS DE PENSIONES EN VIGOR	197
7. DISTRIBUCIÓN DE LAS PENSIONES POR COMUNIDADES AUTÓNOMAS	204
CAPÍTULO III	271
III ASISTENCIA SANITARIA, OTRAS PRESTACIONES ECONÓMICAS Y ÁREA DE TESORERÍA INFORMÁTICA Y OTROS SERVICIOS	271
1. ASISTENCIA SANITARIA DE LA SEGURIDAD SOCIAL	271
1.1. Población protegida	271
1.2. Evolución del gasto en Asistencia Sanitaria	273
2. INCAPACIDAD TEMPORAL	279
3. NACIMIENTO Y CUIDADO DE MENOR (ANTERIORES PRESTACIONES DE MATERNIDAD Y PATERNIDAD), RIESGO DURANTE EL EMBARAZO Y LA LACTANCIA NATURAL, CUIDADO DE MENORES AFECTADOS POR CÁNCER U OTRA ENFERMEDAD GRAVE, CORRESPONSABILIDAD EN EL CUIDADO DEL LACTANTE	316
3.1. Nacimiento y cuidado de menor (anteriores prestaciones por maternidad y paternidad)	316
3.2. Riesgo durante el embarazo	321
3.3. Riesgo durante la lactancia natural y prestación de corresponsabilidad en el cuidado del lactante	324
3.4. Cuidado de menores afectados por cáncer u otra enfermedad grave	327
4. PROTECCIÓN FAMILIAR	330
5. GASTO EN SERVICIOS SOCIALES	338
6. TESORERÍA, INFORMÁTICA Y OTROS SERVICIOS FUNCIONALES COMUNES	344
7. PENSIONES FAS	349
CAPÍTULO IV	355
IV CIFRAS DE PROTECCIÓN SOCIAL EN LOS PAÍSES DE LA UNIÓN EUROPEA	355
1. METODOLOGÍA Y CLASIFICACIÓN DEL GASTO	355
2. GASTOS DE PROTECCIÓN SOCIAL	359
3. INGRESOS DE PROTECCIÓN SOCIAL	373
CAPÍTULO V	387
V MUTUAS COLABORADORAS CON LA SEGURIDAD SOCIAL	387

ÍNDICE DE CUADROS

Página

CAPÍTULO I	13
I COTIZACIÓN A LA SEGURIDAD SOCIAL	13
Cuadro I.1 EVOLUCIÓN DEL SALARIO MÍNIMO INTERPROFESIONAL	15
Cuadro I.2 EVOLUCIÓN DEL INDICADOR PÚBLICO DE RENTA DE EFECTOS MÚLTIPLES (IPREM)	16
Cuadro I.3 EVOLUCIÓN DE LAS BASES MÍNIMAS Y MÁXIMAS DE COTIZACIÓN DEL RÉGIMEN GENERAL	17
Cuadro I.4 EVOLUCIÓN TIPOS DE COTIZACIÓN CONTINGENCIAS COMUNES	20
Cuadro I.5 EVOLUCIÓN TIPOS DE COTIZACIÓN POR DESEMPLEO, FONDO DE GARANTÍA SALARIAL, FORMACIÓN PROFESIONAL Y HORAS EXTRAORDINARIAS	22
Cuadro I.6 RÉGIMEN ESPECIAL AGRARIO-CUENTA AJENA Y CUENTA PROPIA BASES Y TIPOS DE COTIZACIÓN	23
Cuadro I.7 CUOTA EMPRESARIAL POR “JORNADAS REALES” (Contingencias Comunes)	26
Cuadro I.8 SISTEMA ESPECIAL AGRARIO -CUENTA AJENA- BASES DE COTIZACIÓN	28
Cuadro I.9 RÉGIMEN ESPECIAL DE TRABAJADORES AUTÓNOMOS BASES Y TIPOS DE COTIZACIÓN	31
Cuadro I.10 EVOLUCIÓN DE LAS BASES Y TIPOS DE COTIZACIÓN DEL RÉGIMEN ESPECIAL DE EMPLEADOS DEL HOGAR	32
Cuadro I.11 EVOLUCIÓN DEL NÚMERO MENSUAL DE AFILIADOS EN ALTA	36
Cuadro I.12 EVOLUCIÓN DEL NÚMERO DE AFILIADOS EN ALTA	39
Cuadro I.13 EVOLUCIÓN MENSUAL DE AFILIADOS OCUPADOS POR GÉNERO	42
Cuadro I.14 EVOLUCIÓN DEL NÚMERO DE AFILIADOS OCUPADOS POR EDAD	44
Cuadro I.15 DISTRIBUCIÓN POR GÉNERO Y EDADES DEL NÚMERO DE AFILIADOS	45
Cuadro I.16 NÚMERO DE CONTRATOS DISTRIBUIDOS POR GÉNERO (RÉGIMEN GENERAL)	46
Cuadro I.17 EVOLUCIÓN MENSUAL DE TRABAJADORES AFILIADOS EXTRANJEROS POR GÉNERO	47
Cuadro I.18 EVOLUCIÓN MENSUAL DE TRABAJADORES AFILIADOS EXTRANJEROS POR PROCEDENCIA	48
Cuadro I.19 DISTRIBUCIÓN DE AFILIADOS POR ACTIVIDAD ECONÓMICA Y TAMAÑO DE EMPRESA	49
Cuadro I.20 DISTRIBUCIÓN DE AFILIADOS POR COBERTURA DE I.T. CONTINGENCIAS COMUNES	51
Cuadro I.21 NÚMERO DE EMPRESAS CON TRABAJADORES A FIN DE MES	57
Cuadro I.22 TASAS DE ACTIVIDAD, OCUPACIÓN Y PARO POR GRUPO DE EDAD	62
Cuadro I.23 POBLACIÓN TOTAL POR EDADES	63
Cuadro I.24 NÚMERO TOTAL DE ACTIVOS POR EDADES	64
Cuadro I.25 NÚMERO TOTAL DE OCUPADOS POR EDADES	64
Cuadro I.26 NÚMERO TOTAL DE PARADOS POR EDADES	65
Cuadro I.27 TASAS DE ACTIVIDAD, EMPLEO Y PARO, POR SEXO Y EDAD	66
Cuadro I.28 ASALARIADOS SEGÚN TIPO DE JORNADA Y SEXO	67
Cuadro I.29 EVOLUCIÓN DE LAS CUOTAS POR RÉGIMENES	69
Cuadro I.30 EVOLUCIÓN DE LA DISTRIBUCIÓN DE CUOTAS EN EMPLEADORES Y TRABAJADORES	72
Cuadro I.31 EVOLUCIÓN DE LAS CUOTAS POR ENTIDADES	76
CAPÍTULO II	81
II PENSIONES DEL SISTEMA DE SEGURIDAD SOCIAL	81
Cuadro II.1 EVOLUCIÓN DE LAS PRESTACIONES ECONÓMICAS DE LA SEGURIDAD SOCIAL	83
Cuadro II.2 EVOLUCIÓN DE LAS PENSIONES MÍNIMAS Y MÁXIMAS	85
Cuadro II.3 INCREMENTO INTERANUAL DE LA PENSIÓN MÍNIMA	91
Cuadro II.4 RELACION DEL IMPORTE DE LA PENSIÓN MÍNIMA CON EL SALARIO MÍNIMO INTERPROFESIONAL NETO	96
Cuadro II.5 EVOLUCIÓN DE LA REVALORIZACIÓN DE PENSIONES	101
Cuadro II.6 EVOLUCIÓN DE LOS IMPORTES DE PENSIONES POR RÉGIMENES	105
Cuadro II.7 EVOLUCIÓN DE LOS IMPORTES DE PENSIONES POR CLASES	106

Cuadro II.8	IMPORTE DE LAS PENSIONES PAGADAS POR CLASES Y REGÍMENES.....	107
Cuadro II.9	EVOLUCIÓN DEL NÚMERO ANUAL DE ALTAS INICIALES POR REGÍMENES.....	119
Cuadro II.10	EVOLUCIÓN DE LA PENSIÓN MEDIA MENSUAL DE LAS ALTAS INICIALES POR REGÍMENES.....	126
Cuadro II.11	EVOLUCIÓN DEL NÚMERO ANUAL DE ALTAS DE INCAPACIDAD PERMANENTE POR GRADOS.....	134
Cuadro II.12	DISTRIBUCIÓN PORCENTUAL POR EDADES DEL NÚMERO DE ALTAS DE INCAPACIDAD PERMANENTE	138
Cuadro II.13	EVOLUCIÓN DE LA EDAD MEDIA DE LAS ALTAS DE INCAPACIDAD PERMANENTE POR GRADOS Y REGÍMENES.....	151
Cuadro II.14	NÚMERO ALTAS DE JUBILACIÓN DEL TOTAL SISTEMA (Excluido SOVI)	153
Cuadro II.15	EVOLUCIÓN DEL NÚMERO ANUAL DE BAJAS DEFINITIVAS POR REGÍMENES	156
Cuadro II.16	EVOLUCIÓN DE LA PENSIÓN MEDIA MENSUAL DE LAS BAJAS DEFINITIVAS POR REGÍMENES	163
Cuadro II.17	EVOLUCIÓN DEL NÚMERO DE PENSIONES POR CLASES	171
Cuadro II.18	EVOLUCIÓN DE LA PENSIÓN MEDIA POR CLASES	184
Cuadro II.19	EVOLUCIÓN DE LA DISTRIBUCIÓN DE LAS PENSIONES DE INCAPACIDAD PERMANENTE POR GRADOS	198
Cuadro II.20	NÚMERO DE PENSIONES EN VIGOR EN 1990 - 2021.....	205
Cuadro II.21	PENSIÓN MEDIA MENSUAL EN VIGOR EN 1990 - 2021.....	212
Cuadro II.22	IMPORTE TOTAL PENSIONES POR CLASES. Año 1992	219
Cuadro II.23	IMPORTE TOTAL PENSIONES POR CLASES. Año 1993	220
Cuadro II.24	IMPORTE TOTAL PENSIONES POR CLASES. Año 1994	221
Cuadro II.25	IMPORTE TOTAL PENSIONES POR CLASES. Año 1995	222
Cuadro II.26	IMPORTE TOTAL PENSIONES POR CLASES. Año 1996	223
Cuadro II.27	IMPORTE TOTAL PENSIONES POR CLASES. Año 1997	224
Cuadro II.28	IMPORTE TOTAL PENSIONES POR CLASES. Año 1998	225
Cuadro II.29	IMPORTE TOTAL PENSIONES POR CLASES. Año 1999	226
Cuadro II.30	IMPORTE TOTAL PENSIONES POR CLASES. Año 2000	227
Cuadro II.31	IMPORTE TOTAL PENSIONES POR CLASES. Año 2001	228
Cuadro II.32	IMPORTE TOTAL PENSIONES POR CLASES. Año 2002	229
Cuadro II.33	IMPORTE TOTAL PENSIONES POR CLASES. Año 2003	230
Cuadro II.34	IMPORTE TOTAL PENSIONES POR CLASES. Año 2004	231
Cuadro II.35	IMPORTE TOTAL PENSIONES POR CLASES. Año 2005	232
Cuadro II.36	IMPORTE TOTAL PENSIONES POR CLASES. Año 2006	233
Cuadro II.37	IMPORTE TOTAL PENSIONES POR CLASES. Año 2007	234
Cuadro II.38	IMPORTE TOTAL PENSIONES POR CLASES. Año 2008	235
Cuadro II.39	IMPORTE TOTAL PENSIONES POR CLASES. Año 2009	236
Cuadro II.40	IMPORTE TOTAL PENSIONES POR CLASES. Año 2010	237
Cuadro II.41	IMPORTE TOTAL PENSIONES POR CLASES. Año 2011	238
Cuadro II.42	IMPORTE TOTAL PENSIONES POR CLASES. Año 2012	239
Cuadro II.43	IMPORTE TOTAL PENSIONES POR CLASES. Año 2013	240
Cuadro II.44	IMPORTE TOTAL PENSIONES POR CLASES. Año 2014	241
Cuadro II.45	IMPORTE TOTAL PENSIONES POR CLASES. Año 2015	242
Cuadro II.46	IMPORTE TOTAL PENSIONES POR CLASES. Año 2016	243
Cuadro II.47	IMPORTE TOTAL PENSIONES POR CLASES. Año 2017	244
Cuadro II.48	IMPORTE TOTAL PENSIONES POR CLASES Y REGÍMENES. Año 2018	245
Cuadro II.49	IMPORTE TOTAL PENSIONES POR CLASES Y REGÍMENES. Año 2019	251
Cuadro II.50	IMPORTE TOTAL PENSIONES POR CLASES Y REGÍMENES. Año 2020	257
Cuadro II.51	IMPORTE TOTAL PENSIONES POR CLASES Y REGÍMENES. Año 2021	263

CAPÍTULO III	271
III ASISTENCIA SANITARIA, OTRAS PRESTACIONES ECONÓMICAS Y ÁREA DE TESORERÍA INFORMÁTICA Y OTROS SERVICIOS	271
Cuadro III.1 COMPOSICIÓN DE LA POBLACIÓN PROTEGIDA POR ASISTENCIA SANITARIA.....	271
Cuadro III.2 EVOLUCIÓN DE LA POBLACIÓN PROTEGIDA POR ASISTENCIA SANITARIA	272
Cuadro III.3 GASTO DE ASISTENCIA SANITARIA POR ENTIDADES.....	273
Cuadro III.4 EVOLUCIÓN DE LA ESTRUCTURA ECONÓMICA DEL GASTO DE ASISTENCIA SANITARIA.....	278
Cuadro III.5 GASTO INCAPACIDAD TEMPORAL DISTRIBUCIÓN POR REGÍMENES	280
Cuadro III.6 EVOLUCIÓN DEL GASTO DE INCAPACIDAD TEMPORAL.....	281
Cuadro III.7 INCAPACIDAD TEMPORAL POR CONTINGENCIAS COMUNES. NÚMERO TOTAL DE TRABAJADORES PROTEGIDOS.....	282
Cuadro III.8 INCAPACIDAD TEMPORAL POR CONTINGENCIAS COMUNES. NÚMERO DE TRABAJADORES POR CUENTA AJENA	285
Cuadro III.9 INCAPACIDAD TEMPORAL POR CONTINGENCIAS COMUNES. NÚMERO DE TRABAJADORES POR CUENTA PROPIA	288
Cuadro III.10 INCAPACIDAD TEMPORAL POR CONTINGENCIAS COMUNES NÚMERO DE TRABAJADORES EN MUTUAS COLABORADORAS CON LA SEGURIDAD SOCIAL.....	291
Cuadro III.11 INCAPACIDAD TEMPORAL POR CONTINGENCIAS PROFESIONALES. NÚMERO TOTAL DE TRABAJADORES PROTEGIDOS	293
Cuadro III.12 INCAPACIDAD TEMPORAL POR CONTINGENCIAS PROFESIONALES. NÚMERO DE TRABAJADORES POR CUENTA AJENA	296
Cuadro III.13 INCAPACIDAD TEMPORAL POR CONTINGENCIAS PROFESIONALES. NÚMERO DE TRABAJADORES POR CUENTA PROPIA.....	299
Cuadro III.14 INCAPACIDAD TEMPORAL POR CONTINGENCIAS PROFESIONALES. NÚMERO DE TRABAJADORES CON MUTUAS COLABORADORAS CON LA SEGURIDAD SOCIAL.....	302
Cuadro III.15 IMPORTE INCAPACIDAD TEMPORAL POR REGÍMENES ENTIDADES GESTORAS.....	304
Cuadro III.16 PORCENTAJE DE VARIACIÓN DEL GASTO DE INCAPACIDAD TEMPORAL ENTIDADES GESTORAS.....	314
Cuadro III.17 GASTO NACIMIENTO Y CUIDADO MENOR POR REGÍMENES.....	316
Cuadro III.18 IMPORTE NACIMIENTO Y CUIDADO MENOR POR REGIMENES	317
Cuadro III.19 GASTO MATERNIDAD DISTRIBUCIÓN POR REGÍMENES	319
Cuadro III.20 GASTO EN PATERNIDAD	320
Cuadro III.21 GASTO EN RIESGO DURANTE EL EMBARAZO POR REGÍMENES.....	321
Cuadro III.22 IMPORTE DEL SUBSIDIO DE RIESGO DURANTE EL EMBARAZO POR REGÍMENES.....	322
Cuadro III.23 GASTO EN LA PRESTACION POR EL EJERCICIO CORRESPONSABLE DE CUIDADO DEL LACTANTE	324
Cuadro III.24 GASTO EN RIESGO DURANTE LA LACTANCIA NATURAL	324
Cuadro III.25 IMPORTE DEL SUBSIDIO DE RIESGO DURANTE LA LACTANCIA NATURAL POR REGÍMENES.....	325
Cuadro III.26 GASTO EN CUIDADO DE MENORES AFECTADOS POR CÁNCER U OTRA ENFERMEDAD GRAVE.....	327
Cuadro III.27 IMPORTE DEL SUBSIDIO POR CUIDADO DE MENORES AFECTADOS POR CÁNCER U OTRA ENFERMEDAD GRAVE.....	328
Cuadro III.28 NÚMERO DE BENEFICIARIOS DE PRESTACIONES FAMILIARES DE PAGO PERIÓDICO	330
Cuadro III.29 GASTO EN PRESTACIONES FAMILIARES	332
Cuadro III.30 IMPORTE PRESTACIONES FAMILIARES	333
Cuadro III.31 EVOLUCIÓN DEL GASTO DE SERVICIOS SOCIALES. CLASIFICACION ECONOMICA.....	338
Cuadro III.32 POBLACIÓN CON ALGUNA DISCAPACIDAD O LIMITACIÓN POR SEXO Y EDAD.....	339
Cuadro III.33 TASA DE POBLACIÓN CON ALGUNA DISCAPACIDAD O LIMITACIÓN POR SEXO Y EDAD (Tasas por 1.000 habitantes)	340
Cuadro III.34 CUANTÍAS DE LAS PRESTACIONES ECONÓMICAS PARA PERSONAS CON DISCAPACIDAD	341
Cuadro III.35 PRESTACIONES ECONÓMICAS PARA PERSONAS CON DISCAPACIDAD (*).....	342
Cuadro III.36 TESORERÍA, INFORMÁTICA Y OTROS SERVICIOS FUNCIONALES COMUNES	345
Cuadro III.37 ÁREA "TESORERÍA, INFORMÁTICA Y OTROS SERVICIOS FUNCIONALES COMUNES" EVOLUCIÓN DEL GASTO POR GRUPOS DE PROGRAMAS	347
Cuadro III.38 ÁREA "TESORERÍA, INFORMÁTICA Y OTROS SERVICIOS FUNCIONALES COMUNES" EVOLUCIÓN DEL GASTO POR CAPÍTULOS.....	348

Cuadro III.39 EVOLUCIÓN DEL GASTO EN PENSIONES FAS.....	350
Cuadro III.40 CUANTÍA DE LAS PENSIONES ASISTENCIALES	350
Cuadro III.41 NÚMERO DE PENSIONES ASISTENCIALES.....	351
CAPÍTULO IV	355
IV CIFRAS DE PROTECCIÓN SOCIAL EN LOS PAÍSES DE LA UNIÓN EUROPEA.....	355
Cuadro IV.1 EVOLUCIÓN DEL TOTAL DE LOS GASTOS DE PROTECCIÓN SOCIAL EN PORCENTAJE SOBRE EL PIB EN LOS PAÍSES DE LA UNIÓN EUROPEA	360
Cuadro IV.2 EVOLUCIÓN DEL TOTAL DE LOS GASTOS DE PROTECCIÓN SOCIAL POR HABITANTE EN LOS PAÍSES DE LA UNIÓN EUROPEA EN UNIDADES DE PARIDAD DE PODER DE COMPRA	372
Cuadro IV.3 EVOLUCIÓN DEL TOTAL DE LOS INGRESOS DE PROTECCIÓN SOCIAL EN PORCENTAJE SOBRE EL PIB EN LOS PAÍSES DE LA UNIÓN EUROPEA	373
Cuadro IV.4 EVOLUCIÓN DEL TOTAL DE LOS INGRESOS DE PROTECCIÓN SOCIAL EN PORCENTAJE SOBRE EL PIB EN LOS PAÍSES DE LA UNIÓN EUROPEA SEGÚN SECTOR DE PROCEDENCIA	378
CAPÍTULO V	387
V MUTUAS COLABORADORAS CON LA SEGURIDAD SOCIAL.....	387
Cuadro V.1 EVOLUCIÓN DE LAS OBLIGACIONES RECONOCIDAS NETAS. PRESUPUESTO DE GASTOS POR CATEGORÍAS ECONÓMICAS. A PARTIR DEL AÑO 2015	387
Cuadro V.2 EVOLUCIÓN DE LOS DERECHOS RECONOCIDOS NETOS. PRESUPUESTO DE INGRESOS. A PARTIR DEL AÑO 2015.....	387
Cuadro V.3 RATIOS PRESUPUESTARIOS ESPECÍFICOS DE INCAPACIDAD TEMPORAL	388

ÍNDICE DE GRÁFICOS

	<u>Página</u>
CAPÍTULO I	13
I COTIZACIÓN A LA SEGURIDAD SOCIAL.....	13
Gráfico I.1 EVOLUCIÓN DEL NÚMERO MENSUAL DE AFILIADOS EN ALTA	38
Gráfico I.2 EVOLUCIÓN MENSUAL DE AFILIADOS OCUPADOS POR GÉNERO	43
Gráfico I.3 EVOLUCIÓN DE CUOTAS	71
CAPÍTULO II	81
II PENSIONES DEL SISTEMA DE SEGURIDAD SOCIAL.....	81
Gráfico II.1 EVOLUCIÓN DEL NÚMERO DE ALTAS DE PENSIONES POR CLASES	125
Gráfico II.2 EVOLUCIÓN PENSIÓN MEDIA DE ALTAS POR CLASES	132
Gráfico II.3 EVOLUCIÓN DEL NÚMERO DE BAJAS DE PENSIONES POR CLASES	162
Gráfico II.4 EVOLUCIÓN PENSIÓN MEDIA DE BAJAS POR CLASES	169
Gráfico II.5 EVOLUCIÓN DEL NÚMERO DE PENSIONES POR CLASES	172
Gráfico II.6 EVOLUCIÓN DEL NÚMERO DE PENSIONES POR REGÍMENES.....	183
Gráfico II.7 EVOLUCIÓN DE LA PENSIÓN MEDIA POR CLASES	185
Gráfico II.8 EVOLUCIÓN DE LA PENSIÓN MEDIA POR REGÍMENES.....	196
Gráfico II.9 SISTEMA DE LA SEGURIDAD SOCIAL RELACIÓN NÚMERO DE PENSIONES/POBLACIÓN POR COMUNIDADES AUTÓNOMAS	211
Gráfico II.10 SISTEMA DE LA SEGURIDAD SOCIAL PENSIÓN MEDIA POR COMUNIDADES AUTÓNOMAS.....	218



**MINISTERIO
DE INCLUSIÓN, SEGURIDAD SOCIAL
Y MIGRACIONES**

Secretaría de Estado de Seguridad Social y Pensiones
DIRECCIÓN GENERAL DE ORDENACIÓN DE LA SEGURIDAD SOCIAL

**ANEXO AL INFORME ECONÓMICO-FINANCIERO A LOS PRESUPUESTOS
DE LA SEGURIDAD SOCIAL DE 2023**



CAPÍTULO I

**COTIZACIÓN A LA
SEGURIDAD
SOCIAL**

CAPÍTULO I

I COTIZACIÓN A LA SEGURIDAD SOCIAL

El contenido de este Capítulo del Anexo refleja la información complementaria que ha servido de apoyo para la determinación del importe de las cotizaciones sociales para el ejercicio de 2023.

Los cuadros estadísticos que se presentan recogen series históricas referidas a las distintas variables que apoyan la cuantificación, tanto del aspecto demográfico, como del económico en la determinación de las cotizaciones sociales:

CUADROS ESTADÍSTICOS Y REPRESENTACIONES GRÁFICAS

Recogen la siguiente estructura de información:

1. Evolución del Salario Mínimo Interprofesional y del Indicador Público de Renta de Efectos Múltiples, así como de las bases mínimas, máximas y tipos de cotización de los distintos Regímenes de la Seguridad Social.
2. Evolución del número de cotizaciones y el número de afiliados a los distintos Regímenes del Sistema de Seguridad Social.
3. Evolución del mercado de trabajo. Datos EPA.
4. Evolución por Regímenes de las cuotas a la Seguridad Social.

1. SALARIO MÍNIMO INTERPROFESIONAL, BASES Y TIPOS DE COTIZACIÓN

En este epígrafe se exponen:

- La evolución del Salario Mínimo Interprofesional y del Indicador Público de Renta de Efectos Múltiples. Crecimiento interanual.
- La evolución de las bases mínimas y máximas de cotización del Régimen General por categorías profesionales, y del tipo de cotización.
- La evolución de las bases mensuales de cotización y tipos del Régimen Especial Agrario.
- La evolución de las bases mínima y máxima de cotización y tipos del Régimen Especial de Autónomos.
- La evolución de las bases de cotización y tipos del Régimen Especial de Empleados de Hogar.

Cuadro I.1 EVOLUCIÓN DEL SALARIO MÍNIMO INTERPROFESIONAL

AÑO	Fechas	Salario mínimo diario	Media del año		Incremento en %
			Diaria	Mensual	
			Euros		
1977	Del 1-1 al 31-3	2,28			30,4
	Del 1-4 al 30-9	2,64			
	Del 1-10 al 31-12	3,01	2,64	79,33	
1978	Del 1-1 al 31-3	3,01			24,8
	Del 1-4 al 30-9	3,29			
	Del 1-10 al 31-12	3,61	3,30	98,99	
1979	Del 1-1 al 31-3	3,61			17,1
	Del 1-4 al 30-9	3,85			
	Del 1-10 al 31-12	4,16	3,86	115,94	
1980	Del 1-1 al 31-5	4,16			13,7
	Del 1-6 al 31-12	4,56	4,39	131,82	
1981	Del 1-1 al 31-3	4,56			13,6
	Del 1-4 al 31-12	5,13	4,99	149,70	
1982	Del 1-1 al 31-12	5,70	5,70	170,93	14,2
1983	Del 1-1 al 31-12	6,44	6,44	193,29	13,1
1984	Del 1-1 al 31-12	6,96	6,96	208,79	8,0
1985	Del 1-1 al 31-12	7,45	7,45	223,40	7,0
1986	Del 1-1 al 31-12	8,04	8,04	241,25	8,0
1987	Del 1-1 al 31-12	8,44	8,44	253,33	5,0
1988	Del 1-1 al 31-12	8,82	8,82	264,69	4,5
1989	Del 1-1 al 31-12	9,35	9,35	280,55	6,0
1990	Del 1-1 al 31-12	10,02	10,02	300,57	7,1
1991	Del 1-1 al 31-12	10,67	10,67	320,04	6,5
1992	Del 1-1 al 31-12	11,27	11,27	338,25	5,7
1993	Del 1-1 al 31-12	11,73	11,73	351,77	4,0
1994	Del 1-1 al 31-12	12,13	12,13	364,03	3,5
1995	Del 1-1 al 31-12	12,56	12,56	376,83	3,5
1996	Del 1-1 al 31-12	13,01	13,01	390,18	3,5
1997	Del 1-1 al 31-12	13,35	13,35	400,45	2,6
1998	Del 1-1 al 31-12	13,63	13,63	408,93	2,1
1999	Del 1-1 al 31-12	13,88	13,88	416,32	1,8
2000	Del 1-1 al 31-12	14,16	14,16	424,80	2,0
2001	Del 1-1 al 31-12	14,45	14,45	433,45	2,0
2002	Del 1-1 al 31-12	14,74	14,74	442,20	2,0
2003	Del 1-1 al 31-12	15,04	15,04	451,20	2,0
2004	Del 1-1 al 30-6	15,35	15,35	460,50	2,1
	Del 1-7 al 31-12	16,36	16,36	490,80	6,6
2005	Del 1-1 al 31-12	17,10	17,10	513,00	4,5
2006	Del 1-1 al 31-12	18,03	18,03	540,90	5,4
2007	Del 1-1 al 31-12	19,02	19,02	570,60	5,5
2008	Del 1-1 al 31-12	20,00	20,00	600,00	5,2
2009	Del 1-1 al 31-12	20,80	20,80	624,00	4,0
2010	Del 1-1 al 31-12	21,11	21,11	633,30	1,5
2011	Del 1-1 al 31-12	21,38	21,38	641,40	1,3
2012	Del 1-1 al 31-12	21,38	21,38	641,40	0,0
2013	Del 1-1 a 31-13	21,51	21,51	645,30	0,6
2014	Del 1-1 al 31-12	21,51	21,51	645,30	0,0
2015	Del 1-1 al 31-12	21,62	21,62	648,60	0,5
2016	Del 1-1 al 31-12	21,84	21,84	655,20	1,0
2017	Del 1-1 al 31-12	23,59	23,59	707,70	8,0
2018	Del 1-1 al 31-12	24,53	24,53	735,90	4,0
2019	Del 1-1 al 31-12	30,00	30,00	900,00	22,3
2020	Del 1-1 al 31-12	31,67	31,67	950,00	5,6
2021	Del 1-1 al 31-08	31,67	31,67	950,00	0,0
	Del 1-9 al 31-12	32,17	32,17	965,00	1,6
2022	Del 1-1 al 31-12	33,33	33,33	1000,00	3,63

Cuadro I.2 EVOLUCIÓN DEL INDICADOR PÚBLICO DE RENTA DE EFECTOS MÚLTIPLES (IPREM)

Euros

Normativa	Fechas	Diario	Mensual	Anual		Incremento en %
				Sin pagas extras	Con pagas extras	
R.D. Ley 3/2004 de 25 de julio	del 1-7-2004 al 31-12-2004	15,35	460,50	5.526,00	6.447,00	
Ley 2/2004 de Presupuestos Generales del Estado para 2005 (D.A.16)	del 1-1-2005 al 31-12-2005	15,66	469,80	5.637,60	6.577,20	2,0
Ley 30/2005 de Presupuestos Generales del Estado para 2006 (D.A. 22)	del 1-1-2006 al 31-12-2006	15,97	479,10	5.749,20	6.707,40	2,0
Ley 42/2006 de Presupuestos Generales del Estado para 2007 (D.A. 31)	del-1-1-2007 al 31-12-2007	16,64	499,20	5.990,40	6.988,80	4,2
Real Decreto-Ley 1/2008 de 18 de enero	del 1-1-2008 al 31-12-2008	17,23	516,90	6.202,80	7.236,60	3,5
Ley 2/2008, de Presupuestos Generales del Estado para 2009 (D.A. 28)	del 1-1-2009 al 31-12-2009	17,57	527,24	6.326,86	7.381,33	2,0
Ley 26/2009, de Presupuestos Generales del Estado para 2010 (D.A. 19)	del 1-1-2010 al 31-12-2010	17,75	532,51	6.390,13	7.455,14	1,0
Ley 39/2010, de Presupuestos Generales del Estado para 2011 (D.A. 18)	del 1-1-2011 al 31-12-2011	17,75	532,51	6.390,13	7.455,14	0,0
Ley 2/2012, de Presupuestos Generales del Estado para 2012 (D.A. 14)	del 1-1-2012 al 31-12-2012	17,75	532,51	6.390,13	7.455,14	0,0
Ley 17/2012, de Presupuestos Generales del Estado (D.A. 82)	del 1-1-2013 al 31-12-2013	17,75	532,51	6.390,13	7.455,14	0,0
Ley 22/2013, de Presupuestos Generales del Estado (D.A. 80)	del 1-1-2014 al 31-12-2014	17,75	532,51	6.390,13	7.455,14	0,0
Ley 36/2014, de Presupuestos Generales del Estado (D.A. 84)	del 1-1-2015 al 31-12-2015	17,75	532,51	6.390,13	7.455,14	0,0
Ley 48/2015, de Presupuestos Generales del Estado (D.A. 84)	del 1-1-2016 al 30-6-2017	17,75	532,51	6.390,13	7.455,14	0,0
Ley 3/2017, de Presupuestos Generales del Estado (D.A. 107)	del 1-7-2017 al 31-12-2018	17,93	537,84	6.454,03	7.519,59	0,9
Ley 6/2018, de 3 de julio, de Presupuestos Generales del Estado para el año 2018	del 1-1-2019 al 31-12-2019	17,93	537,84	6.454,03	7.519,59	0,0
Ley 6/2018, de 3 de julio, de Presupuestos Generales del Estado para el año 2018	del 1-1-2020 a 31-12-2020	17,93	537,84	6.454,03	7.519,59	0,0
Ley 11/2020, de 30 de diciembre, de Presupuestos Generales del Estado para el año 2021.	1-1-2021 a 31-12-2021	18,83	563,90	6.778,80	7.908,60	5,2
Ley 22/2021 de 28 de diciembre, de Presupuestos Generales del Estado para el año 2022.	1-1-2022 a 31-12-2022	19,30	579,02	6.948,24	8.106,28	2,5

Cuadro I.3 EVOLUCIÓN DE LAS BASES MÍNIMAS Y MÁXIMAS DE COTIZACIÓN DEL RÉGIMEN GENERAL

CATEGORÍAS PROFESIONALES	01-01-81 31-03-81		01-04-81 31-12-81		01-01-82		01-01-83		01-01-84	
	B/m	B/M	B/m	B/M	B/m	B/M	B/m	B/M	B/m	B/M
1. Ingenieros y Licenciados	262,52	844,18	262,52	844,18	288,85	928,20	326,35	1.129,60	379,54	1.287,73
2. Peritos y Ayud. titulados	217,63	699,76	217,63	699,76	239,44	769,36	270,64	936,32	314,81	1.067,40
3. Jefes Admón. y Taller	189,32	608,71	189,32	608,71	208,25	669,47	235,30	814,61	273,70	928,74
4. Ayudantes no titulados	167,14	537,49	167,14	537,49	185,17	591,58	209,33	719,95	243,59	820,74
5. Oficiales Admtvos.	154,88	498,00	166,96	498,00	185,17	547,58	209,33	666,40	243,59	759,62
6. Subalternos	148,39	455,27	166,96	455,27	185,17	501,24	209,33	609,97	243,59	695,43
7. Auxiliares Admtvos.	148,39	455,27	166,96	455,27	185,17	501,24	209,33	609,97	243,59	695,43
BASE DIARIA										
8. Oficiales de 1ª y 2ª	5,05	16,25	5,57	16,25	6,17	17,88	6,98	21,76	8,12	24,80
9. Oficiales de 3ª y Espec.	4,95	15,85	5,57	15,85	6,17	17,44	6,98	21,23	8,12	24,20
10. Peones	4,95	15,18	5,57	15,18	6,17	16,71	6,98	20,33	8,12	23,18
11. Trab. de 17 años	3,03	9,27	3,41	9,27	3,78	10,20	4,27	12,41	4,98	14,15
12. Trab.< de 17 años	1,92	5,84	2,16	5,84	2,39	6,42	2,70	7,82	3,14	8,91
TOPE MÁXIMO										
Contingencias Generales		844,18		844,18		927,96		1.129,60		1.287,73
Accidentes de trabajo		723,56		723,56		795,68		1.129,60		1.287,73

CATEGORÍAS PROFESIONALES	01-01-85		01-01-86		01-01-87		01-01-88		01-01-89	
	B/m	B/M	B/m	B/M	B/m	B/M	B/m	B/M	B/m	B/M
1. Ingenieros y Licenciados	406,10	1.377,88	438,68	1.488,05	460,68	1.562,51	474,56	1.609,39	488,80	1.657,71
2. Peritos y Ayud. titulados	336,87	1.142,10	363,85	1.233,46	382,06	1.295,12	393,60	1.333,89	405,32	1.657,71
3. Jefes Admón. y Taller	292,87	993,77	316,25	1.073,35	332,12	1.127,08	342,04	1.160,98	352,31	1.657,71
4. Ayudantes no titulados	260,66	878,20	281,45	948,40	295,52	995,82	308,86	1.025,75	327,43	1.056,58
5. Oficiales Admtvos.	260,66	812,81	281,45	877,90	295,52	921,71	308,86	949,30	327,43	1.056,58
6. Subalternos	260,66	744,11	281,45	803,61	295,52	843,82	308,86	869,06	327,43	934,69
7. Auxiliares Admtvos.	260,66	744,11	281,45	803,61	295,52	843,82	308,86	869,06	327,43	934,69
BASE DIARIA										
8. Oficiales de 1ª y 2ª	8,69	26,54	9,38	28,66	9,85	30,09	10,30	30,99	10,91	31,93
9. Oficiales de 3ª y Espec.	8,69	25,89	9,38	27,97	9,85	29,37	10,30	30,25	10,91	31,16
10. Peones	8,69	24,80	9,38	26,79	9,85	28,13	10,30	28,97	10,91	31,16
11. Trabajadores de 17 años	5,32	15,14	5,75	16,35	6,04	17,17	6,32	17,69	6,70	18,22
12. Trabajadores < de 17 años	3,37	9,54	3,62	10,30	3,80	10,82	3,97	11,14	4,21	11,48
TOPE MÁXIMO										
Contingencias Generales		1.377,88		1.488,05		1.562,51		1.609,39		1.657,71
Accidentes de trabajo		1.377,88		1.488,05		1.562,51		1.609,39		1.657,71

CATEGORÍAS PROFESIONALES	01-02-90		01-01-91		01-01-92		01-01-93		01-01-94	
	B/m	B/M	B/m	B/M	B/m	B/M	B/m	B/M	B/m	B/M
1. Ingenieros y Licenciados	523,78	1.752,19	557,86	1.839,82	589,59	1.931,77	613,21	2.032,20	634,49	2.103,24
2. Peritos y Ayud. titulados	434,35	1.752,19	462,66	1.839,82	488,98	1.931,77	508,46	2.032,20	526,13	2.103,24
3. Jefes Admón. y Taller	377,56	1.752,19	402,08	1.839,82	424,98	1.931,77	441,92	2.032,20	457,25	2.103,24
4. Ayudantes no titulados	350,69	1.752,19	373,41	1.839,82	394,68	1.931,77	410,55	2.032,20	424,80	2.103,24
5. Oficiales Admtvos.	350,69	1.116,80	373,41	1.172,69	394,68	1.231,29	410,55	1.514,55	424,80	1.567,56
6. Subalternos	350,69	988,06	373,41	1.037,47	394,68	1.089,39	410,55	1.514,55	424,80	1.567,56
7. Auxiliares Admtvos.	350,69	988,06	373,41	1.037,47	394,68	1.089,39	410,55	1.514,55	424,80	1.567,56
BASE DIARIA										
8. Oficiales de 1ª y 2ª	11,69	33,75	12,45	35,44	13,16	37,21	13,69	50,49	14,16	52,25
9. Oficiales de 3ª y Espec.	11,69	33,75	12,45	35,44	13,16	37,21	13,69	50,49	14,16	52,25
10. Peones	11,69	32,94	12,45	34,58	13,16	36,31	13,69	50,49	14,16	52,25
11. Trab. de 17 años	7,72	19,26	8,22	20,22	8,68	21,23	9,03	50,49	9,35	52,25
12. Trab.< de 17 años	7,72	19,26								
TOPE MÁXIMO										
Contingencias Generales		1.752,19		1.839,82		1.931,77		2.032,20		2.103,24
Accidentes de trabajo		1.752,19		1.839,82		1.931,77		2.032,20		2.103,24

B/m: Base mínima en euros. B/M: Base máxima en euros.

Cuadro I.3. EVOLUCIÓN DE LAS BASES MÍNIMAS Y MÁXIMAS DE COTIZACIÓN DEL RÉGIMEN GENERAL (Continuación)

CATEGORÍAS PROFESIONALES	01-01-95		01-01-96		01-01-97 a 31-03-97		01-04-97 a 31-12-97		01-01-98	
	B/m	B/M	B/m	B/M	B/m	B/M	B/m	B/M	B/m	B/M
1. Ingenieros y Licenciados	656,67	2.176,81	679,56	2.253,07	697,23	2.311,67	697,23	2.311,67	711,84	2.360,17
2. Peritos y Ayud. titulados	544,52	2.176,81	563,63	2.253,07	578,23	2.311,67	578,23	2.311,67	590,31	2.360,17
3. Jefes Admón. y Taller	473,30	2.176,81	489,88	2.253,07	502,69	2.311,67	502,69	2.311,67	513,32	2.360,17
4. Ayudantes no titulados	439,58	2.176,81	454,91	2.253,07	467,17	2.311,67	467,17	2.311,67	477,08	2.360,17
5. Oficiales Admtvos.	439,58	1.622,37	454,91	1.679,17	467,17	1.722,80	467,17	1.807,00	477,08	1.936,64
6. Subalternos	439,58	1.622,37	454,91	1.679,17	467,17	1.722,80	467,17	1.807,00	477,08	1.936,64
7. Auxiliares Admtvos.	439,58	1.622,37	454,91	1.679,17	467,17	1.722,80	467,17	1.807,00	477,08	1.936,64
BASE DIARIA										
8. Oficiales de 1ª y 2ª	14,65	54,08	15,16	55,97	15,57	57,43	15,57	60,23	15,90	64,55
9. Oficiales de 3ª y Espec.	14,65	54,08	15,16	55,97	15,57	57,43	15,57	60,23	15,90	64,55
10. Peones	14,65	54,08	15,16	55,97	15,57	57,43	15,57	60,23	15,90	64,55
11. Trab. de 17 años	9,68	54,08	11,74	55,97	13,82	57,43	13,82	60,23	15,90	64,55
TOPE MÁXIMO										
Contingencias Generales		2.176,81		2.253,07		2.311,67		2.311,67		2.360,17
Accidentes de trabajo		2.176,81		2.253,07		2.311,67		2.311,67		2.360,17

CATEGORÍAS PROFESIONALES	01-01-99		01-01-00		01-01-01		01-01-02		01-01-03	
	B/m	B/M	B/m	B/M	B/m	B/M	B/m	B/M	B/m	B/M
1. Ingenieros y Licenciados	724,64	2.402,73	739,06	2.450,87	753,90	2.499,91	768,90	2.574,90	784,20	2.652,00
2. Peritos y Ayud. titulados	600,95	2.402,73	613,03	2.450,87	625,20	2.499,91	637,80	2.574,90	650,70	2.652,00
3. Jefes Admón. y Taller	522,52	2.402,73	532,98	2.450,87	543,60	2.499,91	554,40	2.574,90	565,50	2.652,00
4. Ayudantes no titulados	485,74	2.402,73	495,65	2.450,87	505,80	2.499,91	516,00	2.574,90	526,50	2.652,00
5. Oficiales Admtvos.	485,74	2.074,57	495,65	2.222,24	505,80	2.380,37	516,00	2.574,90	526,50	2.652,00
6. Subalternos	485,74	2.074,57	495,65	2.222,24	505,80	2.380,37	516,00	2.574,90	526,50	2.652,00
7. Auxiliares Admtvos.	485,74	2.074,57	495,65	2.222,24	505,80	2.380,37	516,00	2.574,90	526,50	2.652,00
BASE DIARIA										
8. Oficiales de 1ª y 2ª	16,19	69,15	16,52	74,07	16,86	79,35	17,20	85,83	17,55	88,40
9. Oficiales de 3ª y Espec.	16,19	69,15	16,52	74,07	16,86	79,35	17,20	85,83	17,55	88,40
10. Peones	16,19	69,15	16,52	74,07	16,86	79,35	17,20	85,83	17,55	88,40
11. Trabajadores de 17 años	16,19	69,15	16,52	74,07	16,86	79,35	17,20	85,83	17,55	88,40
TOPE MÁXIMO										
Contingencias Generales		2.402,73		2.450,87		2.499,91		2.574,90		2.652,00
Accidentes de trabajo		2.402,73		2.450,87		2.499,91		2.574,90		2.652,00

CATEGORÍAS PROFESIONALES	01-01-04 a 30-06-04		01-07-04 a 31-12-04		01-01-05		01-01-06		01-01-07	
	B/m	B/M	B/m	B/M	B/m	B/M	B/m	B/M	B/m	B/M
1. Ingenieros y Licenciados	799,80	2.731,50	799,80	2.731,50	836,10	2.813,40	881,10	2.897,70	929,70	2.996,10
2. Peritos y Ayud. titulados	663,60	2.731,50	663,60	2.731,50	693,60	2.813,40	731,10	2.897,70	771,30	2.996,10
3. Jefes Admón. y Taller	576,90	2.731,50	576,90	2.731,50	603,00	2.813,40	635,70	2.897,70	665,70	2.996,10
4. Ayudantes no titulados	537,30	2.731,50	572,70	2.731,50	598,50	2.813,40	631,20	2.897,70	665,70	2.996,10
5. Oficiales Admtvos.	537,30	2.731,50	572,70	2.731,50	598,50	2.813,40	631,20	2.897,70	665,70	2.996,10
6. Subalternos	537,30	2.731,50	572,70	2.731,50	598,50	2.813,40	631,20	2.897,70	665,70	2.996,10
7. Auxiliares Admtvos.	537,30	2.731,50	572,70	2.731,50	598,50	2.813,40	631,20	2.897,70	665,70	2.996,10
BASE DIARIA										
8. Oficiales de 1ª y 2ª	17,91	91,05	19,09	91,05	19,95	93,78	21,04	96,59	22,19	99,87
9. Oficiales de 3ª y Espec.	17,91	91,05	19,09	91,05	19,95	93,78	21,04	96,59	22,19	99,87
10. Peones	17,91	91,05	19,09	91,05	19,95	93,78	21,04	96,59	22,19	99,87
11. Trabajadores < de 18 años	17,91	91,05	19,09	91,05	19,95	93,78	21,04	96,59	22,19	99,87
TOPE MÁXIMO										
Contingencias Generales		2.731,50		2.731,50		2.813,40		2.897,70		2.996,10
Accidentes de trabajo		2.731,50		2.731,50		2.813,40		2.897,70		2.996,10

B/m: Base mínima en euros. B/M: Base máxima en euros.

Cuadro I.3. EVOLUCIÓN DE LAS BASES MÍNIMAS Y MÁXIMAS DE COTIZACIÓN DEL RÉGIMEN GENERAL (Continuación)

CATEGORÍAS PROFESIONALES	01-01-08		01-01-09		01-01-10		01-01-11		01-01-12		01-01-13	
	B/m	B/M	B/m	B/M	B/m	B/M	B/m	B/M	B/m	B/M	B/m	B/M
1. Ingenieros y Licenciados	977,40	3.074,10	1.016,40	3.166,20	1.031,70	3.198,00	1.045,20	3.230,10	1.045,20	3.262,50	1.051,50	3.425,70
2. Ing. Tec. Perit. y Ayud. Tit.	810,90	3.074,10	843,30	3.166,20	855,90	3.198,00	867,00	3.230,10	867,00	3.262,50	872,10	3.425,70
3. Jefes Admón. y Taller	705,30	3.074,10	733,50	3.166,20	744,60	3.198,00	754,20	3.230,10	754,20	3.262,50	758,70	3.425,70
4. Ayudantes no titulados	699,90	3.074,10	728,10	3.166,20	738,90	3.198,00	748,20	3.230,10	748,20	3.262,50	753,00	3.425,70
5. Oficiales Admtvos.	699,90	3.074,10	728,10	3.166,20	738,90	3.198,00	748,20	3.230,10	748,20	3.262,50	753,00	3.425,70
6. Subalternos	699,90	3.074,10	728,10	3.166,20	738,90	3.198,00	748,20	3.230,10	748,20	3.262,50	753,00	3.425,70
7. Auxiliares Admtvos.	699,90	3.074,10	728,10	3.166,20	738,90	3.198,00	748,20	3.230,10	748,20	3.262,50	753,00	3.425,70
BASE DIARIA												
8. Oficiales de 1ª y 2ª	23,33	102,47	24,27	105,54	24,63	106,60	24,63	107,67	24,63	108,75	25,10	114,19
9. Oficiales de 3ª y Espec.	23,33	102,47	24,27	105,54	24,63	106,60	24,63	107,67	24,63	108,75	25,10	114,19
10. Peones	23,33	102,47	24,27	105,54	24,63	106,60	24,63	107,67	24,63	108,75	25,10	114,19
11. Trabajadores < de 18 años	23,33	102,47	24,27	105,54	24,63	106,60	24,63	107,67	24,63	108,75	25,10	114,19
TOPE MÁXIMO												
Contingencias Generales		3.074,10		3.166,20		3.198,00		3.230,10		3.262,50		3.425,70
Accidentes de trabajo		3.074,10		3.166,20		3.198,00		3.230,10		3.262,50		3.425,70

CATEGORÍAS PROFESIONALES	01-01-14 (Euros)		01-01-15 (Euros)		01-01-16 (Euros)		01-01-17 (Euros)		01-01-18 (Euros)		01-08-18 (Euros)	
	B/m	B/M	B/m	B/M	B/m	B/M	B/m	B/M	B/m	B/M	B/m	B/M
1. Ingenieros y Licenciados	1.051,50	3.597,00	1.056,90	3.606,00	1.067,40	3.642,00	1.152,90	3.751,20	1.199,10	3.751,20	1.199,10	3.803,70
2. Ing. Tec. Perit. y Ayud. Tit.	872,10	3.597,00	876,60	3.606,00	885,30	3.642,00	956,10	3.751,20	994,20	3.751,20	994,20	3.803,70
3. Jefes Admón. y Taller	758,70	3.597,00	762,60	3.606,00	770,10	3.642,00	831,60	3.751,20	864,90	3.751,20	864,90	3.803,70
4. Ayudantes no titulados	753,00	3.597,00	756,60	3.606,00	764,40	3.642,00	825,60	3.751,20	858,60	3.751,20	858,60	3.803,70
5. Oficiales Admtvos.	753,00	3.597,00	756,60	3.606,00	764,40	3.642,00	825,60	3.751,20	858,60	3.751,20	858,60	3.803,70
6. Subalternos	753,00	3.597,00	756,60	3.606,00	764,40	3.642,00	825,60	3.751,20	858,60	3.751,20	858,60	3.803,70
7. Auxiliares Admtvos.	753,00	3.597,00	756,60	3.606,00	764,40	3.642,00	825,60	3.751,20	858,60	3.751,20	858,60	3.803,70
BASE DIARIA												
8. Oficiales de 1ª y 2ª	25,10	119,90	25,22	120,20	25,48	121,40	27,52	125,04	28,62	125,04	28,62	126,79
9. Oficiales de 3ª y Espec.	25,10	119,90	25,22	120,20	25,48	121,40	27,52	125,04	28,62	125,04	28,62	126,79
10. Peones	25,10	119,90	25,22	120,20	25,48	121,40	27,52	125,04	28,62	125,04	28,62	126,79
11. Trabajadores < de 18 años	25,10	119,90	25,22	120,20	25,48	121,40	27,52	125,04	28,62	125,04	28,62	126,79
TOPE MÁXIMO												
Contingencias Generales		3.597,00		3.606,00		3.642,00		3.751,20		3.751,20		3.803,70
Accidentes de trabajo		3.597,00		3.606,00		3.642,00		3.751,20		3.751,20		3.803,70

CATEGORÍAS PROFESIONALES	01-01-19 (Euros)		01-01-20 (Euros)		01-01-21 (Euros)		01-09-21 (Euros)		01-01-22 (Euros)	
	B/m	B/M	B/m	B/M	B/m	B/M	B/m	B/M	B/m	B/M
1. Ingenieros y Licenciados	1.466,40	4.070,10	1.548,00	4.070,10	1.548,00	4.070,10	1.572,30	4.070,10	1.629,30	4.139,40
2. Ing. Tec. Perit. y Ayud. Tit.	1.215,90	4.070,10	1.283,40	4.070,10	1.283,40	4.070,10	1.303,80	4.070,10	1.351,20	4.139,40
3. Jefes Admón. y Taller	1.057,80	4.070,10	1.116,60	4.070,10	1.116,60	4.070,10	1.134,30	4.070,10	1.175,40	4.139,40
4. Ayudantes no titulados	1.050,00	4.070,10	1.108,50	4.070,10	1.108,50	4.070,10	1.125,90	4.070,10	1.166,70	4.139,40
5. Oficiales Admtvos.	1.050,00	4.070,10	1.108,50	4.070,10	1.108,50	4.070,10	1.125,90	4.070,10	1.166,70	4.139,40
6. Subalternos	1.050,00	4.070,10	1.108,50	4.070,10	1.108,50	4.070,10	1.125,90	4.070,10	1.166,70	4.139,40
7. Auxiliares Admtvos.	1.050,00	4.070,10	1.108,50	4.070,10	1.108,50	4.070,10	1.125,90	4.070,10	1.166,70	4.139,40
BASE DIARIA										
8. Oficiales de 1ª y 2ª	35,00	135,67	36,95	135,67	36,95	135,67	37,53	135,67	38,89	137,98
9. Oficiales de 3ª y Espec.	35,00	135,67	36,95	135,67	36,95	135,67	37,53	135,67	38,89	137,98
10. Peones	35,00	135,67	36,95	135,67	36,95	135,67	37,53	135,67	38,89	137,98
11. Trabajadores < de 18 años	35,00	135,67	36,95	135,67	36,95	135,67	37,53	135,67	38,89	137,98
TOPE MÁXIMO										
Contingencias Generales		4.070,10		4.070,10		4.070,10		4.070,10		4.139,40
Accidentes de trabajo		4.070,10		4.070,10		4.070,10		4.070,10		4.139,40

B/m: Base mínima en euros. B/M: Base máxima en euros.

Cuadro I.4 EVOLUCIÓN TIPOS DE COTIZACIÓN CONTINGENCIAS COMUNES

(En porcentajes)

REGÍMENES	1982			1983			1984			1985			1986		
	Empr.	Trabaj.	Total	Empr.	Trabaj.	Total	Empr.	Trabaj.	Total	Empr.	Trabaj.	Total	Empr.	Trabaj.	Total
Rég. General y Regímenes especiales asimilados	27,28	4,82	32,10	25,80	4,80	30,60	24,30	4,80	29,10	24,00	4,80	28,80	24,00	4,80	28,80
Régimen Especial Agrario:															
- Trabajadores cta. ajena		8,00	8,00		8,00	8,00		8,00	8,00		9,00	9,00		9,00	9,00
- Trabajadores cta. propia		9,00	9,00		9,00	9,00		12,00	12,00		14,00	14,00		15,00	15,00
- Jornadas Teóricas (pts)	55,64		55,64	55,64		55,64	55,64		55,64	55,64		55,64	55,64		55,64
- Jornadas reales	3,00		3,00	3,00		3,00	6,00		6,00	6,00		6,00	6,00		6,00
R.E. Trab. Autónomos		18,50	18,50		18,50	18,50		29,10	29,10		28,80	28,80		28,80	28,80
R.E. Empleados del Hogar	9,00	3,00	12,00	9,00	3,00	12,00	13,00	3,00	16,00	16,50	3,50	20,00	16,50	3,50	20,00

REGÍMENES	1987			1988			1989			1990			1991		
	Empr.	Trabaj.	Total	Empr.	Trabaj.	Total	Empr.	Trabaj.	Total	Empr.	Trabaj.	Total	Empr.	Trabaj.	Total
Rég. General y Regímenes especiales asimilados	24,00	4,80	28,80	24,00	4,80	28,80	24,00	4,80	28,80	24,00	4,80	28,80	24,00	4,80	28,80
Régimen Especial Agrario:															
- Trabajadores cta. ajena		9,00	9,00		9,00	9,00		9,50	9,50		10,00	10,00		10,50	10,50
- Trabajadores cta. propia		15,00	15,00		15,00	15,00		15,75	15,75		16,50	16,50		17,25	17,25
- Jornadas Teóricas (pts)	55,64		55,64	55,64		55,64	55,64		55,64	55,64		55,64	55,64		55,64
- Jornadas reales	6,00		6,00	6,00		6,00	8,00		8,00	11,00		11,00	12,00		12,00
R.E. Trab. Autónomos		28,80	28,80		28,80	28,80		28,80	28,80		28,80	28,80		28,64	28,64
R.E. Empleados del Hogar	16,50	3,50	20,00	17,50	3,50	16,50	18,30	3,70	22,00	18,30	3,70	22,00	18,30	3,70	22,00

REGÍMENES	1992			1993 - 1994			1995 a 2003			2004 a 2008			2009 a 2011		
	Empr.	Trabaj.	Total	Empr.	Trabaj.	Total	Empr.	Trabaj.	Total	Empr.	Trabaj.	Total	Empr.	Trabaj.	Total
Reg. General y Regímenes especiales asimilados	24,00	4,80	28,80	24,40	4,90	29,30	23,60	4,70	28,30	23,60	4,70	28,30	23,60	4,70	28,30
Régimen Especial Agrario:															
- Trabajad. cta. Propia (1)		18,00	18,00		18,75	18,75		18,75	18,75		18,75	18,75		18,75	18,75
- Trabajadores cta. ajena		11,00	11,00		11,50	11,50		11,50	11,50		11,50	11,50			
- Durante los períodos de actividad															
- Para los trabajadores incluidos en el censo agrario													15,50	4,70	20,20
- Para los trabajadores no incluidos en el censo agrario (2)													23,60	4,70	28,30
- Durante los períodos de inactividad														11,50	11,50
- Jornadas Teóricas (euros)	55,64		55,64	55,64		55,64									
- Jornadas reales	13,00		13,00	14,00		14,00	15,50		15,50	15,50		15,50			
R.E. Trab. Autónomos		28,64	28,64		28,80	28,80		28,30	28,30		29,80	29,80		29,80	29,80
R.E. Empleados del Hogar	18,30	3,70	22,00	18,30	3,70	22,00	18,30	3,70	22,00	18,30	3,70	22,00	18,30	3,70	22,00

(1) A partir del año 2008 pasa a ser un sistema especial dentro del régimen especial de trabajadores Autónomos. Los trabajadores cuya base sea superior a la mínima, pagaran por la diferencia entre la base mínima y la base máxima (a partir del año 2012 el 1,20% de la base mínima) al 26,50%.

(2) En el año 2010 no aparece la separación entre incluidos y no incluidos en el censo agrario.

Cuadro I.4. EVOLUCIÓN TIPOS DE COTIZACIÓN CONTINGENCIAS COMUNES (Continuación)

(En porcentajes)

REGÍMENES	2012			2013			2014			2015		
	Emp.	Trabaj.	Total	Emp.	Trabaj.	Total	Empr.	Trabaj.	Total	Empr.	Trabaj.	Total
Régimen. General y Regímenes especiales asimilados	23,60	4,70	28,30	23,60	23,60	23,60	23,60	4,70	28,30	23,60	4,70	28,30
Sistema Especial para T. por cuenta ajena agrarios												
- Durante los períodos de actividad												
- Para los trabajadores del grupo de cotización 1	23,60	4,70	28,30	23,60	23,60	23,60	23,60	4,70	28,30	23,60	4,70	28,30
- Para los trabajadores de los grupos de cotización 2 a 11	15,95	4,70	20,65	17,30	17,30	17,30	16,85	4,70	21,55	17,30	4,70	22,00
- Durante los períodos de inactividad		11,50	11,50					11,50	11,50		11,50	11,50
Sistema Especial de Empleados del Hogar	18,30	3,70	22,00	20,60	20,60	20,60	19,85	3,95	23,80	20,60	4,10	24,70
R.E. Trabajadores Autónomos (3)		29,80	29,80					29,80	29,80		29,80	29,80
Sistema Especial para T. por cuenta propia agrarios (4)		18,75	18,75					18,75	18,75		18,75	18,75

REGÍMENES	2016			2017			2018			2019		
	Emp.	Trabaj.	Total	Emp.	Trabaj.	Total	Empr.	Trabaj.	Total	Empr.	Trabaj.	Total
Régimen General y Regímenes especiales asimilados	23,60	4,70	28,30	23,60	4,70	28,30	23,60	4,70	28,30	23,60	4,70	28,30
Sistema Especial para T. por cuenta ajena agrarios												
- Durante los períodos de actividad												
- Para los trabajadores del grupo de cotización 1	23,60	4,70	28,30	23,60	4,70	28,30	23,60	4,70	28,30	23,60	4,70	28,30
- Para los trabajadores de los grupos de cotización 2 a 11	17,75	4,70	22,45	18,20	4,70	22,90	18,65	4,70	23,35	19,10	4,70	23,80
- Durante los períodos de inactividad		11,50	11,50		11,50	11,50		11,50	11,50		11,50	11,50
Sistema Especial de Empleados Hogar	21,35	4,25	25,60	22,10	4,40	26,50	22,85	4,55	27,40	23,60	4,70	28,30
R.E. Trabajadores Autónomos (3)		29,80	29,80		29,80	29,80		29,80	29,80		28,30	28,30
Sistema Especial para T. por cuenta propia agrarios (4)		18,75	18,75		18,75	18,75		18,75	18,75		18,75	18,75

REGÍMENES	2020			2021			2022		
	Empr.	Trabaj.	Total	Empr.	Trabaj.	Total	Empr.	Trabaj.	Total
Régimen General y Regímenes especiales asimilados	23,60	4,70	28,30	23,60	4,70	28,30	23,60	4,70	28,30
Sistema Especial para T. por cuenta ajena agrarios									
- Durante los períodos de actividad									
- Para los trabajadores del grupo de cotización 1	23,60	4,70	28,30	23,60	4,70	28,30	23,60	4,70	28,30
- Para los trabajadores de los grupos de cotización 2 a 11	19,55	4,70	24,25	20,00	4,70	24,70	20,24	4,70	24,94
- Durante los períodos de inactividad		11,50	11,50		11,50	11,50		11,50	11,50
Sistema Especial de Empleados Hogar	23,60	4,70	28,30	23,60	4,70	28,30	23,60	4,70	28,30
R.E. Trabajadores Autónomos (3)		28,30	28,30		28,30	28,30		28,30	28,30
Sistema Especial para T. por cuenta propia agrarios (4)		18,75	18,75		18,75	18,75		18,75	18,75

(3) A partir del año 2019 todos los autónomos cotizan por contingencias profesionales: el 0,9% en 2019, el 1,1% en 2020 y el 1,3% a partir de 2021.

(4) Desde el año 2008 hasta el año 2011 se aplica el tipo del 23,60% a la diferencia de la base elegida con la base mínima. Desde el año 2012 se aplica el tipo del 26,50% a la diferencia entre la base elegida y el 120% de la base mínima.

Cuadro I.5 EVOLUCIÓN TIPOS DE COTIZACIÓN POR DESEMPLEO, FONDO DE GARANTÍA SALARIAL, FORMACIÓN PROFESIONAL Y HORAS EXTRAORDINARIAS

(En porcentaje)

COTIZACIÓN	1982			1983			1984			1985			1986 - 1987		
	Empr.	Trabaj.	Total	Empr.	Trabaj.	Total	Empr.	Trabaj.	Total	Empr.	Trabaj.	Total	Empr.	Trabaj.	Total
DESEMPLEO	4,52	0,68	5,20	4,80	1,00	5,80	5,20	1,10	6,30	5,20	1,10	6,30	5,20	1,10	6,30
FONDO DE GARANTÍA SALARIAL	0,50		0,50	0,80		0,80	0,80		0,80	0,10	0,00	0,10	1,10		1,10
FORMACIÓN PROFESIONAL	0,50	0,10	0,60	0,40	0,10	0,50	0,40	0,10	0,50	0,12	0,10	0,22	0,60	0,10	0,70
HORAS EXTRA (ESTRUCT.)	12,00	2,00	14,00	12,00	2,00	14,00	12,00	2,00	14,00	12,00	2,00	14,00	12,00	2,00	14,00
HORAS EXTRA (NO ESTRUCT.)	17,00	7,00	24,00	25,80	4,80	30,60	24,30	4,80	29,10	24,00	4,80	28,80	24,00	4,80	28,80
FONDO DE DESEMPLEO (1)	0,21		0,21							0,30	0,30	0,60			

COTIZACIÓN	1988			1989			1990 - 1991			1992			1993		
	Empr.	Trabaj.	Total	Empr.	Trabaj.	Total	Empr.	Trabaj.	Total	Empr.	Trabaj.	Total	Empr.	Trabaj.	Total
DESEMPLEO	5,20	1,10	6,30	5,20	1,10	6,30	5,20	1,10	6,30	6,20	1,10	7,30	6,20	1,10	7,30
FONDO DE GARANTÍA SALARIAL	0,80		0,80	0,50		0,50	0,40		0,40	0,40		0,40	0,40		0,40
FORMACIÓN PROFESIONAL	0,60	0,10	0,70	0,60	0,10	0,70	0,60	0,10	0,70	0,60	0,10	0,70	0,60	0,10	0,70
HORAS EXTRA (ESTRUCT.)	12,00	2,00	14,00	12,00	2,00	14,00	12,00	2,00	14,00	12,00	2,00	14,00	12,00	2,00	14,00
HORAS EXTRA (NO ESTRUCT.)	24,00	4,80	28,80	24,00	4,80	28,80	24,00	4,80	28,80	24,00	4,80	28,80	24,40	4,90	29,30

COTIZACIÓN	1994			1995 a 1998			1999			2000 a 2006			2007 a 2008		
	Empr.	Trabaj.	Total	Empr.	Trabaj.	Total	Empr.	Trabaj.	Total	Empr.	Trabaj.	Total	Empr.	Trabaj.	Total
DESEMPLEO															
General (1)	6,20	1,60	7,80	6,20	1,60	7,80	6,00	1,60	7,60	6,00	1,55	7,55	5,75	1,55	7,30
C. durac. determin. a tiempo completo							6,70	1,60	8,30	6,70	1,60	8,30	6,70	1,60	8,30
C. durac. determin. tiempo parcial							7,70	1,60	9,30	7,70	1,60	9,30	7,70	1,60	9,30
C. durac. determin. (E.T.T.)							7,70	1,60	9,30	7,70	1,60	9,30			
FONDO DE GARANTÍA SALARIAL	0,40		0,40	0,40		0,40	0,40		0,40	0,40		0,40	0,20		0,20
FORMACIÓN PROFESIONAL	0,60	0,10	0,70	0,60	0,10	0,70	0,60	0,10	0,70	0,60	0,10	0,70	0,60	0,10	0,70
HORAS EXTRA (ESTRUCT.)	12,00	2,00	14,00	12,00	2,00	14,00	12,00	2,00	14,00	12,00	2,00	14,00	12,00	2,00	14,00
HORAS EXTRA (NO ESTRUCT.)	24,40	4,90	29,30	23,60	4,70	28,30	23,60	4,70	28,30	23,60	4,70	28,30	23,60	4,70	28,30

COTIZACIÓN	2009 a 2013			2014 a 2022			2015			2016			2017 a 2019		
	Empr.	Trabaj.	Total	Empr.	Trabaj.	Total	Empr.	Trabaj.	Total	Empr.	Trabaj.	Total	Empr.	Trabaj.	Total
DESEMPLEO															
General (1)	5,50	1,55	7,05	5,50	1,55	7,05	5,50	1,55	7,05	5,50	1,55	7,05	5,50	1,55	7,05
C. durac. determin. a tiempo completo	6,70	1,60	8,30	6,70	1,60	8,30	6,70	1,60	8,30	6,70	1,60	8,30	6,70	1,60	8,30
C. durac. determin. tiempo parcial	7,70	1,60	9,30	6,70	1,60	8,30	6,70	1,60	8,30	6,70	1,60	8,30	6,70	1,60	8,30
FONDO DE GARANTÍA SALARIAL	0,20		0,20	0,20		0,20	0,20		0,20	0,20		0,20	0,20		0,20
FORMACIÓN PROFESIONAL	0,60	0,10	0,70	0,60	0,10	0,70	0,60	0,10	0,70	0,60	0,10	0,70	0,60	0,10	0,70
HORAS EXTRA (ESTRUCT.)	12,00	2,00	14,00	12,00	2,00	14,00	12,00	2,00	14,00	12,00	2,00	14,00	12,00	2,00	14,00
HORAS EXTRA (NO ESTRUCT.)	23,60	4,70	28,30	23,60	4,70	28,30	23,60	4,70	28,30	23,60	4,70	28,30	23,60	4,70	28,30

COTIZACIÓN	2020 a 2022		
	Empr.	Trabaj.	Total
DESEMPLEO			
General (1)	5,50	1,55	7,05
C. durac. determin. a tiempo completo	6,70	1,60	8,30
C. durac. determin. tiempo parcial	6,70	1,60	8,30
FONDO DE GARANTÍA SALARIAL	0,20		0,20
FORMACIÓN PROFESIONAL	0,60	0,10	0,70
HORAS EXTRA (ESTRUCT.)	12,00	2,00	14,00
HORAS EXTRA (NO ESTRUCT.)	23,60	4,70	28,30

(1) A partir del 1 de julio de 2008 los nuevos tipos serán del 7.05%, del que el 5.50% será a cargo del empresario y el 1.55% a cargo del trabajador.

Cuadro I.6 RÉGIMEN ESPECIAL AGRARIO-CUENTA AJENA Y CUENTA PROPIA BASES Y TIPOS DE COTIZACIÓN

CATEGORÍAS PROFESIONALES	1 - 01 - 81			1 - 04 - 81			1 - 01 - 82			1 - 01 - 83		
	Base mensual de cotiz. (Euros)	Cuota mensual (Euros)	TIPO %	Base mensual de cotiz. (Euros)	Cuota mensual (Euros)	TIPO %	Base mensual de cotiz. (Euros)	Cuota mensual (Euros)	TIPO %	Base mensual de cotiz. (Euros)	Cuota mensual (Euros)	TIPO %
Cuenta ajena:												
1. Ing. y Licenciados	262,52	21,00		262,52	21,00		288,85	23,11		326,35	26,11	
2. Peritos y Aytes. Titulados	217,63	17,41		217,63	17,41		239,44	19,15		270,64	21,65	
3. Jefes Adm. Y taller	189,32	15,15		189,32	15,15		208,25	16,66		235,30	18,82	
4. Aytes. no titulados	167,14	13,37		167,14	13,37		185,17	14,81		209,33	16,74	
5. Oficiales Adtvos.	154,88	12,39		166,96	13,35		185,17	14,81		209,33	16,74	
6. Subalternos	148,39	11,87		166,96	13,35		185,17	14,81		209,33	16,74	
7. Auxil. Administrativos	148,39	11,87	8,00	166,96	13,35	8,00	185,17	14,81	8,00	209,33	16,74	8,00
8. Oficiales de 1ª y 2ª	151,64	12,13		166,96	13,35		185,17	14,81		209,33	16,74	
9. Oficiales de 3ª y Espec.	148,39	11,87		166,96	13,35		185,17	14,81		209,33	16,74	
10. De 18 años no cualif.	148,39	11,87		166,96	13,35		185,17	14,81		209,33	16,74	
11. De 17 años	90,87	7,27		102,23	8,18		113,41	9,08		128,20	10,25	
12. Hasta 17 años	57,52	4,60		64,73	5,18		71,76	5,74		81,14	6,49	
Cuenta propia: (cualquiera que sea su actividad)												
Por contingencias comunes	148,39	13,35	9,00	166,96	15,03	9,00	185,17	16,67	9,00	209,33	18,84	9,00
Por accidentes de trabajo		1,48			1,67			1,85			2,09	

CATEGORÍAS PROFESIONALES	1 - 01 - 84			1 - 04 - 85			1 - 01 - 86			1 - 01 - 87		
	Base mensual de cotiz. (Euros)	Cuota mensual (Euros)	TIPO %	Base mensual de cotiz. (Euros)	Cuota mensual (Euros)	TIPO %	Base mensual de cotiz. (Euros)	Cuota mensual (Euros)	TIPO %	Base mensual de cotiz. (Euros)	Cuota mensual (Euros)	TIPO %
Cuenta ajena:												
1. Ing. y Licenciados	379,54	30,36		406,10	36,55		438,68	39,48		460,68	41,46	
2. Peritos y Aytes. Titulados	314,81	25,18		336,87	30,32		363,85	32,75		382,06	34,38	
3. Jefes Adm. Y taller	273,70	21,89		292,87	26,36		316,25	28,46		332,12	29,89	
4. Aytes. no titulados	243,59	19,48		260,66	23,46		281,45	25,33		295,52	26,59	
5. Oficiales Adtvos.	243,59	19,48		260,66	23,46		281,45	11,87		295,52	13,35	
6. Subalternos	243,59	19,48		260,66	23,46		281,45	11,87		295,52	13,35	
7. Auxil. Administrativos	243,59	19,48	8,00	260,66	23,46	9,00	281,45	11,87	9,00	295,52	13,35	9,00
8. Oficiales de 1ª y 2ª	243,59	19,48		260,66	23,46		281,45	11,87		295,52	13,35	
9. Oficiales de 3ª y Espec.	243,59	19,48		260,66	23,46		281,45	11,87		295,52	13,35	
10. De 18 años no cualif.	243,59	19,48		260,66	23,46		281,45	11,87		295,52	13,35	
11. De 17 años	149,29	11,94		159,75	14,38		172,55	15,53		181,21	16,31	
12. Hasta 17 años	94,30	7,54		100,97	9,09		108,72	9,78		114,13	10,27	
Cuenta propia: (cualquiera que sea su actividad)												
Por contingencias comunes	243,59	29,23	12,00	260,66	36,49	14,00	281,45	42,22	15,00	295,52	44,32	15,00
Por accidentes de trabajo		2,43			2,60			2,81			2,96	

CATEGORÍAS PROFESIONALES	1 - 01 - 88			1 - 04 - 89			1 - 01 - 90			1 - 01 - 91		
	Base mensual de cotiz. (Euros)	Cuota mensual (Euros)	TIPO %	Base mensual de cotiz. (Euros)	Cuota mensual (Euros)	TIPO %	Base mensual de cotiz. (Euros)	Cuota mensual (Euros)	TIPO %	Base mensual de cotiz. (Euros)	Cuota mensual (Euros)	TIPO %
Cuenta ajena:												
1. Ing. y Licenciados	474,56	42,71		488,80	46,43		523,78	52,38		557,86	58,57	
2. Peritos y Aytes. titulados	393,60	35,42		405,32	38,51		434,35	43,44		462,66	48,58	
3. Jefes Adm. y taller	342,04	30,78		352,31	33,47		377,56	37,76		402,08	42,22	
4. Aytes. no titulados	308,86	27,80		327,43	31,11		350,69	35,07		373,41	39,21	
5. Oficiales Adtvos.	308,86	14,81		327,43	16,74		350,69	35,07		373,41	39,21	
6. Subalternos	308,86	14,81		327,43	16,74		350,69	35,07		373,41	39,21	
7. Auxil. Administrativos	308,86	14,81	9,00	327,43	16,74	9,50	350,69	35,07	10,00	373,41	39,21	10,50
8. Oficiales de 1ª y 2ª	308,86	14,81		327,43	16,74		350,69	35,07		373,41	39,21	
9. Oficiales de 3ª y Espec.	308,86	14,81		327,43	16,74		350,69	35,07		373,41	39,21	
10. De 18 años no cualif.	308,86	14,81		327,43	16,74		350,69	35,07		373,41	39,21	
11. De 17 años	189,50	17,06		200,86	19,08		231,51	23,15		246,48	25,88	
12. Hasta 17 años	119,18	10,73		126,39	12,01		231,51	23,15		246,48	25,88	
Cuenta propia: (cualquiera que sea su actividad)												
Por contingencias comunes	308,86	46,33	15,00	327,43	51,57	15,75	350,69	57,87	16,50	373,41	64,41	17,25
Por accidentes de trabajo		3,09			3,28			3,51			3,73	

Cuadro I.6. RÉGIMEN ESPECIAL AGRARIO-CUENTA AJENA Y CUENTA PROPIA BASES Y TIPOS DE COTIZACIÓN (Continuación)

CATEGORÍAS PROFESIONALES	1 - 01 - 92			1 - 04 - 93			1 - 01 - 94			1 - 01 - 95		
	Base mensual de cotiz. (Euros)	Cuota mensual (Euros)	TIPO %	Base mensual de cotiz. (Euros)	Cuota mensual (Euros)	TIPO %	Base mensual de cotiz. (Euros)	Cuota mensual (Euros)	TIPO %	Base mensual de cotiz. (Euros)	Cuota mensual (Euros)	TIPO %
Cuenta ajena:												
1. Ing. y Licenciados	589,59	64,86		613,21	70,52		634,49	72,97		656,67	75,52	
2. Peritos y Aytes. titulados	488,98	53,79		508,46	58,47		526,13	60,50		544,52	62,62	
3. Jefes Adm. y taller	424,98	46,75		441,92	50,82		457,25	52,58		473,30	54,43	
4. Aytes. no titulados	394,68	43,42		410,55	47,22		424,80	48,85		439,58	50,55	
5. Oficiales Advtos.	394,68	43,42		410,55	47,22		424,80	48,85		439,58	50,55	
6. Subalternos	394,68	43,42		410,55	47,22		424,80	48,85		439,58	50,55	
7. Auxil. Administrativos	394,68	43,42	11,00	410,55	47,22	11,50	424,80	48,85	11,50	439,58	50,55	11,50
8. Oficiales de 1ª y 2ª	394,68	43,42		410,55	47,22		424,80	48,85		439,58	50,55	
9. Oficiales de 3ª y Espec.	394,68	43,42		410,55	47,22		424,80	48,85		439,58	50,55	
10. De 18 años no cualif.	394,68	43,42		410,55	47,22		424,80	48,85		439,58	50,55	
11. De 17 años	260,54	28,66		271,00	31,16		280,37	32,24		290,47	33,40	
12. Hasta 17 años	260,54	28,66		271,00	31,16		280,37	32,24				
Cuenta propia: (cualquiera que sea su actividad)												
Por contingencias comunes	394,68	71,05	18,00	410,55	76,98	18,75	424,80	79,65	18,75	467,35	87,63	18,75
Por accidentes de trabajo		3,95			4,10			4,25			4,68	

CATEGORÍAS PROFESIONALES	1 - 01 - 96			1 - 01 - 97			1 - 01 - 98			1 - 01 - 99		
	Base mensual de cotiz. (Euros)	Cuota mensual (Euros)	TIPO %	Base mensual de cotiz. (Euros)	Cuota mensual (Euros)	TIPO %	Base mensual de cotiz. (Euros)	Cuota mensual (Euros)	TIPO %	Base mensual de cotiz. (Euros)	Cuota mensual (Euros)	TIPO %
Cuenta ajena:												
1. Ing. y Licenciados	679,56	78,15		709,49	81,59		737,08	84,77		755,47	86,88	
2. Peritos y Aytes. titulados	563,63	64,82		588,51	67,68		611,41	70,31		626,74	72,07	
3. Jefes Adm. y taller	489,88	56,34		511,52	58,83		531,54	61,13		544,88	62,66	
4. Aytes. no titulados	454,91	52,31		474,92	54,61		493,49	56,75		505,75	58,16	
5. Oficiales Advtos.	454,91	52,31		474,92	54,61		493,49	56,75		505,75	58,16	
6. Subalternos	454,91	52,31		474,92	54,61		493,49	56,75		505,75	58,16	
7. Auxil. Administrativos	454,91	52,31	11,50	474,92	54,61	11,50	493,49	56,75	11,50	505,75	58,16	11,50
8. Oficiales de 1ª y 2ª	454,91	52,31		474,92	54,61		493,49	56,75		505,75	58,16	
9. Oficiales de 3ª y Espec.	454,91	52,31		474,92	54,61		493,49	56,75		505,75	58,16	
10. De 18 años no cualif.	454,91	52,31		474,92	54,61		493,49	56,75		505,75	58,16	
Cuenta propia: (cualquiera que sea su actividad)												
Por contingencias comunes	483,75	90,70	18,75	505,03	94,70	18,75	524,68	98,38	18,75	537,85	100,84	18,75
Por accidentes de trabajo		4,84			5,05			5,25			5,38	

CATEGORÍAS PROFESIONALES	1 - 04 - 00			1 - 01 - 01			1 - 01 - 02			1 - 01 - 03		
	Base mensual de cotiz. (Euros)	Cuota mensual (Euros)	TIPO %	Base mensual de cotiz. (Euros)	Cuota mensual (Euros)	TIPO %	Base mensual de cotiz. (Euros)	Cuota mensual (Euros)	TIPO %	Base mensual de cotiz. (Euros)	Cuota mensual (Euros)	TIPO %
Cuenta ajena:												
1. Ing. y Licenciados	774,40	89,06		789,91	90,84		805,80	92,67		822,00	94,53	
2. Peritos y Aytes. titulados	642,42	73,88		655,22	75,35		668,40	76,87		681,90	78,42	
3. Jefes Adm. y taller	558,58	64,24		569,76	65,52		581,10	66,83		592,80	68,17	
4. Aytes. no titulados	518,37	59,61		528,83	60,82		539,40	62,03		550,20	63,27	
5. Oficiales Advtos.	518,37	59,61		528,83	60,82		539,40	62,03		550,20	63,27	
6. Subalternos	518,37	59,61		528,83	60,82		539,40	62,03		550,20	63,27	
7. Auxil. Administrativos	518,37	59,61	11,50	528,83	60,82	11,50	539,40	62,03	11,50	550,20	63,27	11,50
8. Oficiales de 1ª y 2ª	518,37	59,61		528,83	60,82		539,40	62,03		550,20	63,27	
9. Oficiales de 3ª y Espec.	518,37	59,61		528,83	60,82		539,40	62,03		550,20	63,27	
10. De 18 años no cualif.	518,37	59,61		528,83	60,82		539,40	62,03		550,20	63,27	
Cuenta propia: (cualquiera que sea su actividad)												
Por contingencias comunes	551,37	103,38	18,75	562,37	105,44	18,75	573,60	107,55	18,75	585,00	109,69	18,75
Por accidentes de trabajo		5,51			5,63			5,74			5,85	

Cuadro I.6. RÉGIMEN ESPECIAL AGRARIO-CUENTA AJENA Y CUENTA PROPIA BASES Y TIPOS DE COTIZACIÓN (Continuación)

CATEGORÍAS PROFESIONALES	1 - 01 - 04 a 30 - 06 - 04			1 - 07 - 04 a 31 - 12 - 04			1 - 01 - 05		
	Base mensual de cotiz. (Euros)	Cuota mensual (Euros)	TIPO %	Base mensual de cotiz. (Euros)	Cuota mensual (Euros)	TIPO %	Base mensual de cotiz. (Euros)	Cuota mensual (Euros)	TIPO %
Cuenta ajena:									
1. Ing. y Licenciados	838,50	96,43		838,50	96,43		855,30	98,36	
2. Peritos y Aytes. titulados	695,40	79,97		695,40	79,97		709,20	81,56	
3. Jefes Adm. y taller	604,80	69,55		604,80	69,55		616,80	70,93	
4. Aytes. no titulados	561,30	64,55		572,70	65,86		598,50	68,83	
5. Oficiales Adtvos.	561,30	64,55		572,70	65,86		598,50	68,83	
6. Subalternos	561,30	64,55		572,70	65,86		598,50	68,83	
7. Auxil. Administrativos	561,30	64,55	11,50	572,70	65,86	11,50	598,50	68,83	11,50
8. Oficiales de 1ª y 2ª	561,30	64,55		572,70	65,86		598,50	68,83	
9. Oficiales de 3ª y Espec.	561,30	64,55		572,70	65,86		598,50	68,83	
10. De 18 años no cualif.	561,30	64,55		572,70	65,86		598,50	68,83	
Cuenta propia (cualquiera que sea su actividad):									
Por contingencias comunes	596,70	111,88	18,75	596,70	111,88	18,75	608,70	114,13	18,75
Por accidentes de trabajo		5,97			5,97			6,09	
Cuenta propia (sistema nuevo):									
Base máxima	2.731,50			2.731,50			2.813,40		
Base mínima	755,40			755,40			770,40		
Base máxima >50 años	1.416,00			1.416,00			1.444,20		
Tipo de cotización			16,30			16,30			17,80

CATEGORÍAS PROFESIONALES	1 - 01 - 06			1 - 01 - 07			1 - 01 - 08		
	Base mensual de cotiz. (Euros)	Cuota mensual (Euros)	TIPO %	Base mensual de cotiz. (Euros)	Cuota mensual (Euros)	TIPO %	Base mensual de cotiz. (Euros)	Cuota mensual (Euros)	TIPO %
Cuenta ajena:									
1. Ing. y Licenciados	872,40	100,33		889,80	102,33		907,50	104,36	
2. Peritos y Aytes. titulados	723,30	83,18		737,70	84,84		752,40	86,53	
3. Jefes Adm. y taller	631,20	72,59		665,70	76,56		699,90	80,49	
4. Aytes. no titulados	631,20	72,59		665,70	76,56		699,90	80,49	
5. Oficiales Adtvos.	631,20	72,59		665,70	76,56		699,90	80,49	
6. Subalternos	631,20	72,59		665,70	76,56		699,90	80,49	11,50
7. Auxil. Administrativos	631,20	72,59	11,50	665,70	76,56	11,50	699,90	80,49	
8. Oficiales de 1ª y 2ª	631,20	72,59		665,70	76,56		699,90	80,49	
9. Oficiales de 3ª y Espec.	631,20	72,59		665,70	76,56		699,90	80,49	
10. De 18 años no cualif.	631,20	72,59		665,70	76,56		699,90	80,49	
Cuenta propia (1):									
Trab. no acogidos a la D.A. 36ª LGSS	655,00	122,81	18,75	731,70		18,75			
Si optan por Autónomos	785,70		18,75	801,30		18,75			
Trab. Incorporados a partir del 1-1-07				801,30					
Trab. Incorporados a partir del 1-1-06	785,70		18,75	801,30		18,75			
Trab. Incorporados en 2004 2005 que se les aplico obligatoriamente la D.A. 36ª LGSS y cotizan por bases mínimas	785,70		18,75	801,30		18,75			
Trab. acogidos a la D.A. 36ª LGSS									
Base máxima (2)	2.897,70		19,30	2.996,10		19,90	3.074,10		26,50
Base mínima	785,70		19,30	801,30		19,90	817,20		18,75
Base máxima >50 años	1.509,60		19,30	1.560,90		19,90			

(1) A partir del año 2008 pasa a ser un Sistema Especial dentro del Régimen Especial de Trabajadores por cuenta Propia o Autónomos.

(2) A partir de 2008 el tipo de 26,50 se aplica a la diferencia de base entre la mínima y la real.

Cuadro I.7 CUOTA EMPRESARIAL POR “JORNADAS REALES” (Contingencias Comunes)

CATEGORÍAS PROFESIONALES	01-01-81			01-04-81			01-01-82		
	Base diaria (Euros)	Base de cotización por jornadas reales X 1,47686833	Cuota por jornada real (3% base de cotización)	Base diaria (Euros)	Base de cotización por jornadas reales X 1,47686833	Cuota por jornada real (3% base de cotización)	Base diaria (Euros)	Base de cotización por jornadas reales X 1,47686833	Cuota por jornada real (3% base de cotización)
1. Ingenieros y Licenciados	8,08	11,93	0,36	8,08	11,93	0,36	8,89	13,13	0,40
2. Peritos y Ayudantes titulados	6,70	9,89	0,29	6,70	9,89	0,29	7,37	10,88	0,32
3. Jefes Adtvos. y de taller	5,82	8,60	0,26	5,82	8,60	0,26	6,41	9,47	0,28
4. Ayudantes no titulados	5,14	7,60	0,23	5,14	7,60	0,23	5,70	8,41	0,25
5. Oficiales Administrativos	4,77	7,04	0,21	5,13	7,58	0,23	5,70	8,41	0,25
6. Subalternos	4,56	6,74	0,20	5,13	7,58	0,23	5,70	8,41	0,25
7. Auxiliares administrativos	4,56	6,74	0,20	5,13	7,58	0,23	5,70	8,41	0,25
8. Oficiales de 1ª y de 2ª	4,66	6,89	0,20	5,13	7,58	0,23	5,70	8,41	0,25
9. Oficiales de 3ª y Especialistas	4,56	6,74	0,20	5,13	7,58	0,23	5,70	8,41	0,25
10. De 18 años en adelante no cual.	4,56	6,74	0,20	5,13	7,58	0,23	5,70	8,41	0,25
11. De 17 años	2,79	4,13	0,13	3,14	4,64	0,14	3,49	5,15	0,16
12. Hasta 17 años	1,77	2,61	0,08	1,99	2,94	0,09	2,21	3,26	0,10

CATEGORÍAS PROFESIONALES	1-1-83		1-1-84		1-1-85		1-1-86		1-1-87	
	Base diaria de cotización en Euros	TIPO	Base diaria de cotización en Euros	TIPO	Base diaria de cotización en Euros	TIPO	Base diaria de cotización en Euros	TIPO	Base diaria de cotización en Euros	TIPO
1. Ingenieros y Licenciados	14,83		16,49		17,61		19,05		20,01	
2. Peritos y Ayudantes titulados	12,30		13,67		14,60		15,80		16,59	
3. Jefes Adtvos. y de taller	10,69		11,89		12,74		13,73		14,42	
4. Ayudantes no titulados	9,51		10,58		11,30		12,22		12,83	
5. Oficiales Administrativos	9,51		10,58		12,22		12,83		13,41	
6. Subalternos	9,51	3,00	10,58	6,00	12,22	6,00	12,83	6,00	13,41	6,00
7. Auxiliares administrativos	9,51		10,58		12,22		12,83		13,41	
8. Oficiales de 1ª y de 2ª	9,51		10,58		12,22		12,83		13,41	
9. Oficiales de 3ª y Especialistas	9,51		10,58		12,22		12,83		13,41	
10. De 18 años en adelante no cual.	9,51		10,58		12,22		12,83		13,41	
11. De 17 años	5,82		6,48		6,91		7,49		7,87	
12. Hasta 17 años	3,68		4,09		4,39		4,72		4,96	

CATEGORÍAS PROFESIONALES	01-01-88		01-01-89		01-02-90		01-01-91		01-01-92	
	Base diaria de cotización (Euros)	TIPO	Base diaria de cotización (Euros)	TIPO	Base diaria de cotización (Euros)	TIPO	Base diaria de cotización (Euros)	TIPO	Base diaria de cotización (Euros)	TIPO
1. Ingenieros y Licenciados	20,61		21,23		23,30		24,82		26,22	
2. Peritos y Ayudantes titulados	17,09		17,60		19,32		20,58		21,75	
3. Jefes Adtvos. y de taller	14,86		15,30		16,79		17,89		18,90	
4. Ayudantes no titulados	13,41		14,22		15,60		16,61		17,56	
5. Oficiales Administrativos	10,58		12,22		15,60		16,61		17,56	
6. Subalternos	10,58	6,00	12,22	8,00	15,60	11,00	16,61	12,00	17,56	13,00
7. Auxiliares administrativos	10,58		12,22		15,60		16,61		17,56	
8. Oficiales de 1ª y de 2ª	10,58		12,22		15,60		16,61		17,56	
9. Oficiales de 3ª y Especialistas	10,58		12,22		15,60		16,61		17,56	
10. De 18 años en adelante no cual.	10,58		12,22		15,60		16,61		17,56	
11. De 17 años	8,22		8,71		10,29		10,96		11,59	
12. Hasta 17 años	5,17		5,49		10,29		10,96		11,59	

CATEGORÍAS PROFESIONALES	01-01-93		01-01-94		01-01-95		01-01-96		01-01-97	
	Base diaria de cotización (Euros)	TIPO	Base diaria de cotización (Euros)	TIPO	Base diaria de cotización (Euros)	TIPO	Base diaria de cotización (Euros)	TIPO	Base diaria de cotización (Euros)	TIPO
1. Ingenieros y Licenciados	27,27		28,22		29,21		30,23		31,56	
2. Peritos y Ayudantes titulados	22,62		23,40		24,22		25,07		26,17	
3. Jefes Adtvos. y de taller	19,66		20,34		21,05		21,79		22,75	
4. Ayudantes no titulados	18,26		18,90		19,55		20,24		21,13	
5. Oficiales Administrativos	18,26		18,90		19,55		20,24		21,13	
6. Subalternos	18,26	14,00	18,90	14,00	19,55	15,50	20,24	15,50	21,13	15,50
7. Auxiliares administrativos	18,26		18,90		19,55		20,24		21,13	
8. Oficiales de 1ª y de 2ª	18,26		18,90		19,55		20,24		21,13	
9. Oficiales de 3ª y Especialistas	18,26		18,90		19,55		20,24		21,13	
10. De 18 años en adelante no cual.	18,26		18,90		19,55		20,24		21,13	
11. Hasta 17 años	12,06		12,47		12,90		15,66		16,35	

Cuadro I.7 CUOTA EMPRESARIAL POR “JORNADAS REALES” (Contingencias Comunes)
(Continuación)

CATEGORÍAS PROFESIONALES	01-01-98		01-01-99		01-01-00		01-01-01		01-01-02	
	Base diaria de cotización (Euros)	TIPO	Base diaria de cotización (Euros)	TIPO	Base diaria de cotización (Euros)	TIPO	Base diaria de cotización (Euros)	TIPO	Base diaria de cotización (Euros)	TIPO
1. Ingenieros y Licenciados	32,79		33,61		34,45		35,14		35,84	
2. Peritos y Ayudantes titulados	27,20		27,87		28,57		29,14		29,72	
3. Jefes Advts. y de taller	23,64		24,23		24,84		25,34		25,85	
4. Ayudantes no titulados	21,95		22,50		23,06		23,52		23,99	
5. Oficiales Administrativos	21,95		22,50		23,06		23,52		23,99	
6. Subalternos	21,95	15,50	22,50	15,50	23,06	15,50	23,52	15,50	23,99	15,50
7. Auxiliares administrativos	21,95		22,50		23,06		23,52		23,99	
8. Oficiales de 1ª y de 2ª	21,95		22,50		23,06		23,52		23,99	
9. Oficiales de 3ª y Especialistas	21,95		22,50		23,06		23,52		23,99	
10. De 18 años en adelante no cual.	21,95		22,50		23,06		23,52		23,99	
11. Menores de 18 años	16,99		22,50		23,06		23,52		23,99	

CATEGORÍAS PROFESIONALES	01-01-03		01-01-04 a 30-06-04		01-07-04 a 31-12-04		01-01-05		01-01-06	
	Base diaria de cotización (Euros)	TIPO	Base diaria de cotización (Euros)	TIPO	Base diaria de cotización (Euros)	TIPO	Base diaria de cotización (Euros)	TIPO	Base diaria de cotización (Euros)	TIPO
1. Ingenieros y Licenciados	36,56		37,29		37,29		38,03		38,79	
2. Peritos y Ayudantes titulados	30,31		30,92		30,92		31,54		32,17	
3. Jefes Advts. y de taller	26,37		26,89		26,89		27,43		27,98	
4. Ayudantes no titulados	24,47		24,96		25,47		25,98		26,50	
5. Oficiales Administrativos	24,47		24,96		25,47		25,98		26,50	
6. Subalternos	24,47	15,50	24,96	15,50	25,47	15,50	25,98	15,50	26,50	15,50
7. Auxiliares administrativos	24,47		24,96		25,47		25,98		26,50	
8. Oficiales de 1ª y de 2ª	24,47		24,96		25,47		25,98		26,50	
9. Oficiales de 3ª y Especialistas	24,47		24,96		25,47		25,98		26,50	
10. De 18 años en adelante no cual.	24,47		24,96		25,47		25,98		26,50	
11. Menores de 18 años	24,47		24,96		25,47		25,98		26,50	

CATEGORÍAS PROFESIONALES	01-01-07		01-01-08	
	Base diaria de cotización (Euros)	TIPO	Base diaria de cotización (Euros)	TIPO
1. Ingenieros y Licenciados	39,57		40,36	
2. Peritos y Ayudantes titulados	32,81		33,47	
3. Jefes Advts. y de taller	28,54		30,01	
4. Ayudantes no titulados	27,03		28,42	
5. Oficiales Administrativos	27,03		28,42	
6. Subalternos	27,03	15,50	28,42	15,50
7. Auxiliares administrativos	27,03		28,42	
8. Oficiales de 1ª y de 2ª	27,03		28,42	
9. Oficiales de 3ª y Especialistas	27,03		28,42	
10. De 18 años en adelante no cual.	27,03		28,42	
11. Menores de 18 años	27,03		28,42	

(1) Debido al nuevo sistema de cotización para los trabajadores por cuenta ajena las bases a partir del año 2009 aparecen en los cuadros 8 de este anexo.

Cuadro I.8 SISTEMA ESPECIAL AGRARIO -CUENTA AJENA- BASES DE COTIZACIÓN
(Trabajadores que presten servicios durante todo el mes)

CATEGORÍAS PROFESIONALES	01-01-09	01-01-10	01-01-11		01-01-12	
	Base mensual de cotiz. (€)	Base mensual de cotiz. (€)	Base mínima mensual de cotiz. (€)	Base máxima mensual de cotiz. (€)	Base mínima mensual de cotiz. (€)	Base máxima mensual de cotiz. (€)
1. Ing. y Licenciados	1.016,40	1.031,70	1.045,20	1.393,80	1.045,20	1.800,00
2. Peritos y Aytes. titulados	843,30	897,00	986,70		867,00	1.800,00
3. Jefes Adm. y taller	804,00	897,00	986,70		754,20	1.800,00
4. Aytes. no titulados	804,00	897,00	986,70		748,20	1.800,00
5. Oficiales Admtvos.	804,00	897,00	986,70		748,20	1.800,00
6. Subalternos	804,00	897,00	986,70		748,20	1.800,00
7. Auxil. Administrativos	804,00	897,00	986,70		748,20	1.800,00
8. Oficiales de 1ª y 2ª	804,00	897,00	986,70		748,20	1.800,00
9. Oficiales de 3ª y Espec.	804,00	897,00	986,70		748,20	1.800,00
10. De 18 años no cualif.	804,00	897,00	986,70		748,20	1.800,00
11. Menores de 18 años	804,00	897,00	986,70		748,20	1.800,00

CATEGORÍAS PROFESIONALES	01-01-13		01-01-14		01-01-15		01-01-16	
	Base mínima mensual de cotiz. (€)	Base máxima mensual de cotiz. (€)	Base mínima mensual de cotiz. (€)	Base máxima mensual de cotiz. (€)	Base mínima mensual de cotiz. (€)	Base máxima mensual de cotiz. (€)	Base mínima mensual de cotiz. (€)	Base máxima mensual de cotiz. (€)
1. Ing. y Licenciados	1.051,50	2.161,50	1.051,50	2.595,60	1.056,90	3.063,30	1.067,40	3.642,00
2. Peritos y Aytes. titulados	872,10	2.161,50	872,10	2.595,60	876,60	3.063,30	885,30	3.642,00
3. Jefes Adm. y taller	758,70	2.161,50	758,70	2.595,60	762,60	3.063,30	770,10	3.642,00
4. Aytes. no titulados	753,00	2.161,50	753,00	2.595,60	756,60	3.063,30	764,40	3.642,00
5. Oficiales Admtvos.	753,00	2.161,50	753,00	2.595,60	756,60	3.063,30	764,40	3.642,00
6. Subalternos	753,00	2.161,50	753,00	2.595,60	756,60	3.063,30	764,40	3.642,00
7. Auxil. Administrativos	753,00	2.161,50	753,00	2.595,60	756,60	3.063,30	764,40	3.642,00
8. Oficiales de 1ª y 2ª	753,00	2.161,50	753,00	2.595,60	756,60	3.063,30	764,40	3.642,00
9. Oficiales de 3ª y Espec.	753,00	2.161,50	753,00	2.595,60	756,60	3.063,30	764,40	3.642,00
10. De 18 años no cualif.	753,00	2.161,50	753,00	2.595,60	756,60	3.063,30	764,40	3.642,00
11. Menores de 18 años	753,00	2.161,50	753,00	2.595,60	756,60	3.063,30	764,40	3.642,00

CATEGORÍAS PROFESIONALES	01-01-17		01-01-18 / 31-07-2018		01-08-18 / 31-12-2018		01-01-19	
	Base mínima mensual de cotiz. (€)	Base máxima mensual de cotiz. (€)	Base mínima mensual de cotiz. (€)	Base máxima mensual de cotiz. (€)	Base mínima mensual de cotiz. (€)	Base máxima mensual de cotiz. (€)	Base mínima mensual de cotiz. (€)	Base máxima mensual de cotiz. (€)
1. Ing. y Licenciados	1.152,90	3.751,20	1.199,10	3.751,20	1.199,10	3.803,70	1.466,40	4.070,10
2. Peritos y Aytes. titulados	956,10	3.751,20	994,20	3.751,20	994,20	3.803,70	1.215,90	4.070,10
3. Jefes Adm. y taller	831,60	3.751,20	864,90	3.751,20	864,90	3.803,70	1.057,80	4.070,10
4. Aytes. no titulados	825,60	3.751,20	858,60	3.751,20	858,60	3.803,70	1.050,00	4.070,10
5. Oficiales Admtvos.	825,60	3.751,20	858,60	3.751,20	858,60	3.803,70	1.050,00	4.070,10
6. Subalternos	825,60	3.751,20	858,60	3.751,20	858,60	3.803,70	1.050,00	4.070,10
7. Auxil. Administrativos	825,60	3.751,20	858,60	3.751,20	858,60	3.803,70	1.050,00	4.070,10
8. Oficiales de 1ª y 2ª	825,60	3.751,20	858,60	3.751,20	858,60	3.803,70	1.050,00	4.070,10
9. Oficiales de 3ª y Espec.	825,60	3.751,20	858,60	3.751,20	858,60	3.803,70	1.050,00	4.070,10
10. De 18 años no cualif.	825,60	3.751,20	858,60	3.751,20	858,60	3.803,70	1.050,00	4.070,10
11. Menores de 18 años	825,60	3.751,20	858,60	3.751,20	858,60	3.803,70	1.050,00	4.070,10

CATEGORÍAS PROFESIONALES	01-01-20		01-01-21/31-08-21		01-09/2021/31-12-2021		01-01-22	
	Base mínima mensual de cotiz. (€)	Base máxima mensual de cotiz. (€)	Base mínima mensual de cotiz. (€)	Base máxima mensual de cotiz. (€)	Base mínima mensual de cotiz. (€)	Base máxima mensual de cotiz. (€)	Base mínima mensual de cotiz. (€)	Base máxima mensual de cotiz. (€)
1. Ing. y Licenciados	1.548,00	4.070,10	1.548,00	4.070,10	1.572,30	4.070,10	1.629,30	4.139,40
2. Peritos y Aytes. titulados	1.283,40	4.070,10	1.283,40	4.070,10	1.303,80	4.070,10	1.351,20	4.139,40
3. Jefes Adm. y taller	1.116,60	4.070,10	1.116,60	4.070,10	1.134,30	4.070,10	1.175,40	4.139,40
4. Aytes. no titulados	1.108,50	4.070,10	1.108,50	4.070,10	1.125,90	4.070,10	1.166,70	4.139,40
5. Oficiales Admtvos.	1.108,50	4.070,10	1.108,50	4.070,10	1.125,90	4.070,10	1.166,70	4.139,40
6. Subalternos	1.108,50	4.070,10	1.108,50	4.070,10	1.125,90	4.070,10	1.166,70	4.139,40
7. Auxil. Administrativos	1.108,50	4.070,10	1.108,50	4.070,10	1.125,90	4.070,10	1.166,70	4.139,40
8. Oficiales de 1ª y 2ª	1.108,50	4.070,10	1.108,50	4.070,10	1.125,90	4.070,10	1.166,70	4.139,40
9. Oficiales de 3ª y Espec.	1.108,50	4.070,10	1.108,50	4.070,10	1.125,90	4.070,10	1.166,70	4.139,40
10. De 18 años no cualif.	1.108,50	4.070,10	1.108,50	4.070,10	1.125,90	4.070,10	1.166,70	4.139,40
11. Menores de 18 años	1.108,50	4.070,10	1.108,50	4.070,10	1.125,90	4.070,10	1.166,70	4.139,40

Cuadro I.8.1. SISTEMA ESPECIAL AGRARIO -CUENTA AJENA- BASES DE COTIZACIÓN

(Jornadas reales)

CATEGORÍAS PROFESIONALES	01-01-09	01-01-10	01-01-11		01-01-12	
	Base diaria de cotiz. (€)	Base diaria de cotiz. (€)	Base mínima diaria de cotiz. (€)	Base máxima diaria de cotiz. (€)	Base mínima diaria de cotiz. (€)	Base máxima diaria de cotiz. (€)
1. Ing. y Licenciados	42,35	44,86	45,44	60,60	45,44	78,26
2. Peritos y Aytes. titulados	35,14	39,00		42,90	37,70	78,26
3. Jefes Adm. y taller	33,50	39,00		42,90	32,79	78,26
4. Aytes. no titulados	33,50	39,00		42,90	32,53	78,26
5. Oficiales Adtvos.	33,50	39,00		42,90	32,53	78,26
6. Subalternos	33,50	39,00		42,90	32,53	78,26
7. Auxil. Administrativos	33,50	39,00		42,90	32,53	78,26
8. Oficiales de 1ª y 2ª	33,50	39,00		42,90	32,53	78,26
9. Oficiales de 3ª y Espec.	33,50	39,00		42,90	32,53	78,26
10. De 18 años no cualif.	33,50	39,00		42,90	32,53	78,26
11. Menores de 18 años	33,50	39,00		42,90	32,53	78,26

CATEGORÍAS PROFESIONALES	01-01-13		01-01-14		01-01-15		01-01-16	
	Base mínima diaria de cotiz. (€)	Base máxima diaria de cotiz. (€)	Base mínima diaria de cotiz. (€)	Base máxima diaria de cotiz. (€)	Base mínima diaria de cotiz. (€)	Base máxima diaria de cotiz. (€)	Base mínima diaria de cotiz. (€)	Base máxima diaria de cotiz. (€)
1. Ing. y Licenciados	45,72	93,98	45,72	112,85	45,95	133,19	46,41	158,35
2. Peritos y Aytes. titulados	37,92	93,98	37,92	112,85	38,11	133,19	38,49	158,35
3. Jefes Adm. y taller	32,99	93,98	32,99	112,85	33,16	133,19	33,48	158,35
4. Aytes. no titulados	32,74	93,98	32,74	112,85	32,90	133,19	33,23	158,35
5. Oficiales Admtvos.	32,74	93,98	32,74	112,85	32,90	133,19	33,23	158,35
6. Subalternos	32,74	93,98	32,74	112,85	32,90	133,19	33,23	158,35
7. Auxil. Administrativos	32,74	93,98	32,74	112,85	32,90	133,19	33,23	158,35
8. Oficiales de 1ª y 2ª	32,74	93,98	32,74	112,85	32,90	133,19	33,23	158,35
9. Oficiales de 3ª y Espec.	32,74	93,98	32,74	112,85	32,90	133,19	33,23	158,35
10. De 18 años no cualif.	32,74	93,98	32,74	112,85	32,90	133,19	33,23	158,35
11. Menores de 18 años	32,74	93,98	32,74	112,85	32,90	133,19	33,23	158,35

CATEGORÍAS PROFESIONALES	01-01-17		01-01-18 / 31-07-18		01-08-18 / 31-12-18		01-01-19	
	Base mínima diaria de cotiz. (€)	Base máxima diaria de cotiz. (€)	Base mínima diaria de cotiz. (€)	Base máxima diaria de cotiz. (€)	Base mínima diaria de cotiz. (€)	Base máxima diaria de cotiz. (€)	Base mínima diaria de cotiz. (€)	Base máxima diaria de cotiz. (€)
1. Ing. y Licenciados	50,13	163,10	52,13	163,10	52,13	165,38	63,76	176,96
2. Peritos y Aytes. titulados	41,57	163,10	43,23	163,10	43,23	165,38	52,87	176,96
3. Jefes Adm. y taller	36,16	163,10	37,60	163,10	37,60	165,38	45,99	176,96
4. Aytes. no titulados	35,90	163,10	37,33	163,10	37,33	165,38	45,65	176,96
5. Oficiales Admtvos.	35,90	163,10	37,33	163,10	37,33	165,38	45,65	176,96
6. Subalternos	35,90	163,10	37,33	163,10	37,33	165,38	45,65	176,96
7. Auxil. Administrativos	35,90	163,10	37,33	163,10	37,33	165,38	45,65	176,96
8. Oficiales de 1ª y 2ª	35,90	163,10	37,33	163,10	37,33	165,38	45,65	176,96
9. Oficiales de 3ª y Espec.	35,90	163,10	37,33	163,10	37,33	165,38	45,65	176,96
10. De 18 años no cualif.	35,90	163,10	37,33	163,10	37,33	165,38	45,65	176,96
11. Menores de 18 años	35,90	163,10	37,33	163,10	37,33	165,38	45,65	176,96

CATEGORÍAS PROFESIONALES	01-01-20		01-01-21 / 31-08-21		01-09-21 / 31-12-21		01-01-22	
	Base mínima diaria de cotiz. (€)	Base máxima diaria de cotiz. (€)	Base mínima diaria de cotiz. (€)	Base máxima diaria de cotiz. (€)	Base mínima diaria de cotiz. (€)	Base máxima diaria de cotiz. (€)	Base mínima diaria de cotiz. (€)	Base máxima diaria de cotiz. (€)
1. Ing. y Licenciados	67,30	176,96	67,30	176,96	68,36	176,96	70,84	179,97
2. Peritos y Aytes. titulados	55,80	176,96	55,80	176,96	56,69	176,96	58,75	179,97
3. Jefes Adm. y taller	48,55	176,96	48,55	176,96	49,32	176,96	51,10	179,97
4. Aytes. no titulados	48,20	176,96	48,20	176,96	48,95	176,96	50,73	179,97
5. Oficiales Admtvos.	48,20	176,96	48,20	176,96	48,95	176,96	50,73	179,97
6. Subalternos	48,20	176,96	48,20	176,96	48,95	176,96	50,73	179,97
7. Auxil. Administrativos	48,20	176,96	48,20	176,96	48,95	176,96	50,73	179,97
8. Oficiales de 1ª y 2ª	48,20	176,96	48,20	176,96	48,95	176,96	50,73	179,97
9. Oficiales de 3ª y Espec.	48,20	176,96	48,20	176,96	48,95	176,96	50,73	179,97
10. De 18 años no cualif.	48,20	176,96	48,20	176,96	48,95	176,96	50,73	179,97
11. Menores de 18 años	48,20	176,96	48,20	176,96	48,95	176,96	50,73	179,97

Cuadro I.8.2 SISTEMA ESPECIAL AGRARIO -CUENTA AJENA- BASES DE COTIZACIÓN
(Períodos de inactividad)

CATEGORÍAS PROFESIONALES	01-01-09	01-01-10	01-01-11	01-01-12	01-01-13	01-01-14
	Base mensual de cotiz. (€)	Base mensual de cotiz. (€)	Base mensual de cotiz. (€)	Base mensual de cotiz. (€)	Base mensual de cotiz. (€)	Base mensual de cotiz. (€)
1. Ing. y Licenciados	1.016,40	1.031,70	1.045,20	748,20	753,00	753,00
2. Peritos y Aytes. titulados	843,30	855,90	867,00	748,20	753,00	753,00
3. Jefes Adm. y taller	733,50	738,90	754,20	748,20	753,00	753,00
4. Aytes. no titulados	728,10	738,90	748,20	748,20	753,00	753,00
5. Oficiales Admtvos.	728,10	738,90	748,20	748,20	753,00	753,00
6. Subalternos	728,10	738,90	748,20	748,20	753,00	753,00
7. Auxil. Administrativos	728,10	738,90	748,20	748,20	753,00	753,00
8. Oficiales de 1ª y 2ª	728,10	738,90	748,20	748,20	753,00	753,00
9. Oficiales de 3ª y Espec.	728,10	738,90	748,20	748,20	753,00	753,00
10. De 18 años no cualif.	728,10	738,90	748,20	748,20	753,00	753,00
11. Menores de 18 años	728,10	738,90	748,20	748,20	753,00	753,00

CATEGORÍAS PROFESIONALES	01-01-15	01-01-16	01-01-17	01-01-18	01-01-19	01-01-20
	Base mensual de cotiz. (€)	Base mensual de cotiz. (€)	Base mensual de cotiz. (€)	Base mensual de cotiz. (€)	Base mensual de cotiz. (€)	Base mensual de cotiz. (€)
1. Ing. y Licenciados	756,60	764,40	825,60	858,60	1050,00	1.108,50
2. Peritos y Aytes. titulados	756,60	764,40	825,60	858,60	1050,00	1.108,50
3. Jefes Adm. y taller	756,60	764,40	825,60	858,60	1050,00	1.108,50
4. Aytes. no titulados	756,60	764,40	825,60	858,60	1050,00	1.108,50
5. Oficiales Admtvos.	756,60	764,40	825,60	858,60	1050,00	1.108,50
6. Subalternos	756,60	764,40	825,60	858,60	1050,00	1.108,50
7. Auxil. Administrativos	756,60	764,40	825,60	858,60	1050,00	1.108,50
8. Oficiales de 1ª y 2ª	756,60	764,40	825,60	858,60	1050,00	1.108,50
9. Oficiales de 3ª y Espec.	756,60	764,40	825,60	858,60	1050,00	1.108,50
10. De 18 años no cualif.	756,60	764,40	825,60	858,60	1050,00	1.108,50
11. Menores de 18 años	756,60	764,40	825,60	858,60	1050,00	1.108,50

CATEGORÍAS PROFESIONALES	01-01-21/31-08-21	01-09-21/31-12-21	01-01-22
	Base mensual de cotiz. (€)	Base mensual de cotiz. (€)	Base mensual de cotiz. (€)
1. Ing. y Licenciados	1.108,50	1.125,90	1.166,70
2. Peritos y Aytes. titulados	1.108,50	1.125,90	1.166,70
3. Jefes Adm. y taller	1.108,50	1.125,90	1.166,70
4. Aytes. no titulados	1.108,50	1.125,90	1.166,70
5. Oficiales Admtvos.	1.108,50	1.125,90	1.166,70
6. Subalternos	1.108,50	1.125,90	1.166,70
7. Auxil. Administrativos	1.108,50	1.125,90	1.166,70
8. Oficiales de 1ª y 2ª	1.108,50	1.125,90	1.166,70
9. Oficiales de 3ª y Espec.	1.108,50	1.125,90	1.166,70
10. De 18 años no cualif.	1.108,50	1.125,90	1.166,70
11. Menores de 18 años	1.108,50	1.125,90	1.166,70

Cuadro I.9 RÉGIMEN ESPECIAL DE TRABAJADORES AUTÓNOMOS BASES Y TIPOS DE COTIZACIÓN

Período		Bases (Euros)				Tipos					
						Autónomos Sistema Normal			Autónomos Sistema Especial Trabajadores Agrarios		
Desde	Hasta	Mínima	Máxima	Mínima > 50 años (3)	Máxima > 50 años (1)	Conting. Comunes	Incapacidad Temporal	Conting. Comunes sin IT	Conting. Comunes	Incapacidad Temporal	Conting. Comunes sin IT (2)
1-01-1977	31-03-1977	72,12	288,49		180,30	18,50					
1-04-1977	31-12-1977	84,14	420,71		252,43	18,50					
1-01-1978	31-03-1978	96,16	516,87		300,51	18,50					
1-04-1978	31-12-1978	108,18	516,87		312,53	18,50					
1-01-1979	31-03-1979	108,18	552,93		336,57	18,50					
1-04-1979	31-09-1979	120,20	552,93		336,57	18,50					
1-10-1979	31-12-1979	132,22	552,93		336,57	18,50					
1-01-1980	31-05-1980	132,22	649,09		384,65	18,50					
1-06-1980	31-12-1980	144,24	649,09		396,67	18,50					
1-01-1981	31-03-1981	144,24	721,21		432,73	18,50					
1-04-1981	31-12-1981	156,26	721,21		432,73	18,50					
1-01-1982	31-12-1982	180,30	793,34		480,81	18,50					
1-01-1983	31-12-1983	204,34	973,64		588,99	18,50					
1-01-1984	31-12-1984	237,64	1.287,73		671,63	29,10					
1-01-1985	31-12-1985	254,23	1.377,88		721,21	28,80					
1-01-1986	31-12-1986	281,45	1.488,05		775,31	28,80					
1-01-1987	31-12-1987	295,52	1.562,51		811,37	28,80					
1-01-1988	31-12-1988	308,86	1.609,39		829,40	28,80					
1-01-1989	31-12-1989	331,76	1.657,71		865,46	28,80					
1-02-1990	31-12-1990	364,93	1.752,19		919,55	28,80					
1-01-1991	31-12-1991	401,36	1.839,82		973,64	(*) 28,80					
1-01-1992	31-12-1992	449,50	1.931,77		1.027,73	(*) 28,80					
1-01-1993	31-12-1993	503,41	2.032,20		1.099,85	28,80					
1-01-1994	31-12-1994	563,81	2.103,24		1.099,85	28,80	1,80	27,00			
1-01-1995	31-12-1995	591,94	2.176,81		1.135,91	28,30	1,80	26,50			
1-01-1996	31-12-1996	612,67	2.253,07		1.171,97	28,30	1,80	26,50			
1-01-1997	31-12-1997	639,72	2.311,67		1.208,03	28,30	1,80	26,50			
1-01-1998	31-12-1998	664,60	2.360,17		1.244,10	28,30	1,80	26,50			
1-01-1999	31-12-1999	681,19	2.402,73		1.280,16	28,30	1,80	26,50			
1-01-2000	31-12-2000	698,14	2.450,87		1.316,22	28,30	1,80	26,50			
1-01-2001	31-12-2001	712,04	2.499,91		1.334,25	28,30	1,80	26,50			
1-01-2002	31-12-2002	726,30	2.574,90		1.360,80	28,30	1,80	26,50			
1-01-2003	31-12-2003	740,70	2.652,00		1.388,10	28,30	1,80	26,50			
1-01-2004	31-12-2004	755,40	2.731,50		1.416,00	29,80	3,30	26,50			
1-01-2005	31-12-2005	770,40	2.813,40	781,90	1.465,60	29,80	3,30	26,50			
1-01-2006	31-12-2006	785,70	2.897,70	809,40	1.509,60	29,80	3,30	26,50			
1-01-2007	31-12-2007	801,30	2.996,10	837,60	1.560,90	29,80	3,30	26,50			
1-01-2008	31-12-2008	817,20	3.074,10	859,50	1.601,40	29,80	3,30	26,50		3,30	18,75
1-01-2009	31-12-2009	833,40	3.166,20	885,30	1.649,40	29,80	3,30	26,50		3,30	18,75
1-01-2010	31-12-2010	841,80	3.198,00	907,50	1.665,90	29,80	3,30	26,50		3,30	18,75
1-01-2011	31-12-2011	850,20	3.230,10	916,50	1.682,70	29,80	3,30	26,50		3,30	18,75
1-01-2012	31-12-2012	850,20	3.262,50	916,50	1.870,50	29,80	3,30	26,50		3,30	18,75
1-01-2013	31-12-2013	858,60	3.425,70	925,80	1.888,80	29,80	3,30	26,50		3,30	18,75
1-01-2014	31-12-2014	875,70	3.597,00	944,40	1.926,60	29,80	3,30	26,50		3,30	18,75
1-01-2015	31-12-2015	884,40	3.606,00	953,70	1.945,80	29,80	3,30	26,50		3,30	18,75
1-01-2016	31-12-2016	893,10	3.642,00	963,30	1.964,70	29,80	3,30	26,50		3,30	18,75
1-01-2017	30-06-2017	893,10	3.751,20	963,30	1.964,70	29,80	3,30	26,50		3,30	18,75
1-07-2017	31-12-2017	919,80	3.751,20	992,10	2.023,50	29,80	3,30	26,50		3,30	18,75
1-01-2018	31-07-2018	919,80	3.751,20	992,10	2.023,50	29,80	3,30	26,50		3,30	18,75
1-08-2018	31-12-2018	932,70	3.803,70	1.005,90	2.052,00	29,80	3,30	26,50		3,30	18,75
1-01-2019	31-12-2019	944,40	4.070,10	1.018,50	2.077,80	28,30				3,30	18,75
1-01-2020	31-12-2020	944,40	4.070,10	1.018,50	2.077,80	28,30				3,30	18,75
1-01-2021	31-12-2021	944,40	4.070,10	1.018,50	2.077,80	28,30				3,30	18,75
1-01-2022	31-12-2022	960,60	4.139,40	1.035,90	2.113,20	28,30				3,30	18,75

(*) Según Normas de Cotización, la cuota a ingresar para el R.E. de Autónomos, se minorará mediante la aplicación de un coeficiente reductor del 0,49 %, que se corresponde con una minoración de tipo del 0,16 puntos.

(1) Hasta 1993 es Base Máxima de mayores de 55 años. En el año 2012 es mayores de 48 años.

(2) El tipo de 26,50 se aplica a la diferencia de base entre la mínima y la real.

(3) En el año 2012 son mayores de 48 años.

Cuadro I.10 EVOLUCIÓN DE LAS BASES Y TIPOS DE COTIZACIÓN DEL RÉGIMEN ESPECIAL DE EMPLEADOS DEL HOGAR**(HASTA 2011)**

Efectos	Bases	Tipos		
		Empleador	Trabajador	Total
1-5-76	62,20	7,5	2,5	10,0
1-1-77	68,52	7,5	2,5	10,0
1-4-77	79,33	7,5	2,5	10,0
1-1-78	90,15	7,5	2,5	10,0
1-1-79	108,18	9,0	3,0	12,0
1-4-79	115,39	9,0	3,0	12,0
1-10-79	124,77	9,0	3,0	12,0
1-6-80	136,85	9,0	3,0	12,0
1-4-81	153,98	9,0	3,0	12,0
1-1-82	170,93	9,0	3,0	12,0
1-1-83	193,29	9,0	3,0	12,0
1-1-84	237,64	13,0	3,0	16,0
1-1-85	254,23	16,5	3,5	20,0
1-1-86	281,45	16,5	3,5	20,0
1-1-87	295,52	16,5	3,5	20,0
1-1-88	308,86	17,5	3,5	21,0
1-1-89	327,43	18,3	3,7	22,0
1-2-90	350,69	18,3	3,7	22,0
1-1-91	373,41	18,3	3,7	22,0
1-1-92	394,68	18,3	3,7	22,0
1-1-93	410,55	18,3	3,7	22,0
1-1-94	424,80	18,3	3,7	22,0
1-1-95	439,58	18,3	3,7	22,0
1-1-96	454,91	18,3	3,7	22,0
1-1-97	474,92	18,3	3,7	22,0
1-1-98	493,49	18,3	3,7	22,0
1-1-99	505,75	18,3	3,7	22,0
1-1-00	518,37	18,3	3,7	22,0
1-1-01	528,83	18,3	3,7	22,0
1-1-02	539,40	18,3	3,7	22,0
1-1-03	550,20	18,3	3,7	22,0
1-1-04	561,30	18,3	3,7	22,0
1-7-04	572,70	18,3	3,7	22,0
1-1-05	598,50	18,3	3,7	22,0
1-1-06	631,20	18,3	3,7	22,0
1-1-07	665,70	18,3	3,7	22,0
1-1-08	699,90	18,3	3,7	22,0
1-1-09	699,90	18,3	3,7	22,0
1-1-10	738,90	18,3	3,7	22,0
1-1-11	748,20	18,3	3,7	22,0

Cuadro I.10.1 BASES Y TIPOS DE COTIZACIÓN DEL SISTEMA ESPECIAL DE EMPLEADOS DE HOGAR DESDE 2012

2012		
Tramo	Retribución mensual (€/mes)	Base de cotización (€/mes)
1º	Hasta 74,83	90,20
2º	Desde 74,84 hasta 122,93	98,89
3º	Desde 122,94 hasta 171,02	146,98
4º	Desde 171,03 hasta 219,11	195,07
5º	Desde 219,12 hasta 267,20	243,16
6º	Desde 267,21 hasta 315,30	291,26
7º	Desde 315,31 hasta 363,40	339,36
8º	Desde 363,41 hasta 411,50	387,46
9º	Desde 411,51 hasta 459,60	435,56
10º	Desde 459,61 hasta 507,70	483,66
11º	Desde 507,71 hasta 555,80	531,66
12º	Desde 555,81 hasta 603,90	579,86
13º	Desde 603,91 hasta 652,00	627,96
14º	Desde 652,01 hasta 700,10	676,06
15º	Desde 700,11	748,20
Tipo de cotización		
	Empresa	Trabajador
	18,30	3,70
	Total	
	22,00	

2013			2014		
Tramo	Retribución mensual (€/mes)	Base de cotización (€/mes)	Retribución mensual (€/mes)	Base de cotización (€/mes)	
1º	Hasta 172,05	147,86	Hasta 172,05	147,86	
2º	Desde 172,06 hasta 68,80	244,62	Desde 172,06 hasta 68,80	244,62	
3º	Desde 268,81 hasta 65,60	341,40	Desde 268,81 hasta 65,60	341,40	
4º	Desde 365,61 hasta 62,40	438,17	Desde 365,61 hasta 62,40	438,17	
5º	Desde 462,41 hasta 59,10	534,95	Desde 462,41 hasta 59,10	534,95	
6º	Desde 559,11 hasta 55,90	631,73	Desde 559,11 hasta 55,90	631,73	
7º	Desde 655,91 hasta 53,00	753,00	Desde 655,91 hasta 53,00	753,00	
8º	Desde 753,01	790,65	Desde 753,01	790,65	
Tipo de cotización			Tipo de cotización		
	Empresa	Trabajador	Total	Empresa	Trabajador
	19,05	3,85	22,90	19,85	3,95
	Total		23,80		

2015			2016		
Tramo	Retribución mensual (€/mes)	Base de cotización (€/mes)	Retribución mensual (€/mes)	Base de cotización (€/mes)	
1º	Hasta 172,91	148,60	Hasta 174,64	149,34	
2º	Desde 172,92 hasta 270,10	245,84	Desde 174,65 hasta 272,80	247,07	
3º	Desde 270,11 hasta 367,40	343,10	Desde 272,81 hasta 371,10	344,81	
4º	Desde 367,41 hasta 464,70	440,36	Desde 371,11 hasta 469,30	442,56	
5º	Desde 464,71 hasta 561,90	537,63	Desde 469,31 hasta 567,50	540,30	
6º	Desde 561,91 hasta 658,40	634,89	Desde 567,51 hasta 665,00	638,05	
7º	Desde 658,41 hasta 756,70	756,60	Desde 665,01 hasta 764,40	764,40	
8º	Desde 756,71	794,60	Desde 764,41	798,56	
Tipo de cotización			Tipo de cotización		
	Empresa	Trabajador	Total	Empresa	Trabajador
	20,60	4,10	24,70	21,35	4,25
	Total		25,60		

2017			2018		
Tramo	Retribución mensual (€/mes)	Base de cotización (€/mes)	Retribución mensual (€/mes)	Base de cotización (€/mes)	
1º	Hasta 188,61	161,29	Hasta 196,15	167,74	
2º	Desde 188,62 hasta 294,60	266,84	Desde 196,16 hasta 306,40	277,51	
3º	Desde 294,61 hasta 372,39	372,39	Desde 306,41 hasta 416,80	387,29	
4º	Desde 400,81 hasta 477,96	477,96	Desde 416,81 hasta 527,10	497,08	
5º	Desde 506,81 hasta 583,52	583,52	Desde 527,11 hasta 637,70	606,86	
6º	Desde 612,91 hasta 689,09	689,09	Desde 637,41 hasta 746,90	716,65	
7º	Desde 718,21 hasta 825,60	825,60	Desde 746,91 hasta 858,60	858,60	
8º	Desde 825,66	862,44	Desde 858,61	896,94	
Tipo de cotización			Tipo de cotización		
	Empresa	Trabajador	Total	Empresa	Trabajador
	22,10	4,40	26,50	22,85	4,55
	Total		27,40		

Cuadro I.10.1 BASES Y TIPOS DE COTIZACIÓN DEL SISTEMA ESPECIAL DE EMPLEADOS DE HOGAR DESDE 2012 (Continuación)

2019			01-01-2020 / 31-08-2021			
Tramo	Retribución mensual (€/mes)	Base de cotización (€/mes)	Retribución mensual (€/mes)	Base de cotización (€/mes)		
1º Hasta 240,00 206,00 Hasta 254,000 218,00		
2º	Desde..... 240,01 hasta 375,00 340,00	Desde..... 254,01 ... hasta 396,000 359,00		
3º	Desde..... 375,01 hasta 510,00 474,00	Desde..... 396,01 ... hasta 539,000 501,00		
4º	Desde..... 510,01 hasta 645,00 608,00	Desde..... 539,01 ... hasta 681,000 642,00		
5º	Desde..... 645,01 hasta 780,00 743,00	Desde..... 681,01 ... hasta 824,000 785,00		
6º	Desde..... 780,01 hasta 914,00 877,00	Desde..... 824,01 ... hasta 965,000 926,00		
7º	Desde..... 914,01 hasta 1.050,00 1.050,00	Desde..... 965,01 hasta 1.108,500 1.108,50		
8º	Desde..... 1.050,01 hasta 1.144,00 1.097,00	Desde..... 1.108,51 hasta 1.208,000 1.158,00		
9º	Desde..... 1.144,01 hasta 1.294,00 1.232,00	Desde..... 1.208,01 hasta 1.366,000 1.301,00		
10º	Desde..... 1.294,01 Retribución mensual Retribución mensual	Desde..... 1.366,01 Retribución mensual Retribución mensual		
Tipo de cotización			Tipo de cotización			
	Empresa	Trabajador	Total	Empresa	Trabajador	Total
	23,60	4,70	28,30	23,60	4,70	28,30

01-09-2021 / 31-12-2021			2022			
Tramo	Retribución mensual (€/mes)	Base de cotización (€/mes)	Retribución mensual (€/mes)	Base de cotización (€/mes (*)		
1º Hasta 259,00 222,00 Hasta 269,000 231,00		
2º	Desde..... 259,01 hasta 403,00 365,00	Desde..... 269,01 ... hasta 418,000 379,00		
3º	Desde..... 403,01 hasta 548,00 509,00	Desde..... 418,01 ... hasta 568,000 528,00		
4º	Desde..... 548,01 hasta 692,00 653,00	Desde..... 568,01 ... hasta 718,000 677,00		
5º	Desde..... 692,01 hasta 838,00 798,00	Desde..... 718,01 ... hasta 869,000 827,00		
6º	Desde..... 838,01 hasta 981,00 941,00	Desde..... 869,01 hasta 1.017,000 976,00		
7º	Desde..... 981,01 hasta 1.125,90 1.125,90	Desde..... 1.017,01 hasta 1.166,701 1.166,70		
8º	Desde..... 1.125,91 hasta 1.228,00 1.177,00	Desde..... 1.166,71 hasta 1.273,000 1.220,00		
9º	Desde..... 1.228,01 hasta 1.388,00 1.322,00	Desde..... 1.273,01 hasta 1.439,000 1.370,00		
10º	Desde..... 1.388,01 Retribución mensual Retribución mensual	Desde..... 1.439,01 Retribución mensual Retribución mensual		
Tipo de cotización			Tipo de cotización			
	Empresa	Trabajador	Total	Empresa	Trabajador	Total
	23,60	4,70	28,30	23,60	4,70	28,30

2. EVOLUCIÓN DEL NÚMERO DE AFILIADOS AL SISTEMA DE LA SEGURIDAD SOCIAL

Su descripción comprende:

- Número de afiliados y su incremento interanual.
- Distribución por edades y género del número de afiliados.
- Distribución del número de afiliados por grupo de tarifa y género.
- Número de afiliados y extranjeros por género.
- Número de afiliados extranjeros por procedencia.
- Distribución del número de afiliados por actividad económica y tamaño de la empresa.
- Distribución del número de afiliados según la cobertura de la incapacidad temporal de contingencias comunes.
- Número de empresas con trabajadores a fin de mes.

Cuadro I.11.1 EVOLUCIÓN DEL NÚMERO MENSUAL DE AFILIADOS EN ALTA

FECHA	Incremento mensual						R.E. TRABAJ. MAR	R.E. MINERÍA DEL CARBÓN	TOTAL OCUPADOS
	RÉGIMEN GENERAL (2)			R.E.T. AUTONOMOS (1)					
	RÉGIMEN GENERAL	SISTEMA ESPECIAL AGRARIO	SISTEMA ESPECIAL HOGAR	SISTEMA NORMAL	SISTEMA ESPECIAL TRABAJ. AGRARIOS (1)				
Año 2017									
Enero	-1,13	-0,10	-1,36	-0,55	-0,08	-0,58	-4,49	-0,98	
Febrero	0,70	-3,48	1,11	0,14	0,00	2,52	0,89	0,42	
Marzo	1,12	-0,84	0,43	0,51	0,02	3,42	1,22	0,91	
Abril	1,34	1,73	0,19	0,57	0,08	1,62	-0,19	1,18	
Mayo	1,31	3,67	-0,06	0,49	0,16	0,81	0,72	1,23	
Junio	0,79	-3,79	-0,13	0,31	-0,05	1,97	-0,38	0,48	
Julio	0,80	-5,75	-0,74	-0,26	-0,27	3,56	0,15	0,31	
Agosto	-1,02	-2,30	-0,76	-0,54	-0,21	0,08	-1,62	-0,97	
Septiembre	0,02	3,28	-0,63	0,11	-0,08	-1,80	-3,44	0,14	
Octubre	0,64	0,64	0,15	0,06	-0,09	-3,25	-1,82	0,51	
Noviembre	-0,11	1,33	0,22	-0,22	-0,21	-1,29	-2,20	-0,07	
Diciembre	0,12	4,70	-0,19	-0,19	-0,23	-4,42	-0,06	0,23	
Año 2018									
Enero	-1,16	-0,20	-0,61	-0,36	-0,04	-2,26	-0,92	-0,97	
Febrero	0,63	-3,05	0,36	0,52	0,16	1,44	-2,25	0,45	
Marzo	0,92	-1,70	0,26	0,68	0,05	3,07	-2,29	0,75	
Abril	0,99	2,45	0,02	0,55	-0,07	3,00	-1,30	0,95	
Mayo	1,38	3,51	-0,03	0,47	0,09	0,81	0,07	1,27	
Junio	0,70	-2,69	-0,19	0,40	-0,01	2,60	-0,60	0,48	
Julio	0,62	-5,81	-0,85	-0,20	-0,18	3,31	-1,87	0,19	
Agosto	-1,06	-3,57	-0,86	-0,56	-0,27	-0,60	-1,07	-1,07	
Septiembre	0,02	2,70	-0,57	0,15	-0,05	-2,34	-0,80	0,12	
Octubre	0,67	3,97	0,23	0,16	-0,04	-2,03	-3,10	0,69	
Noviembre	-0,26	-0,65	0,13	-0,13	-0,21	-1,45	-2,62	-0,25	
Diciembre	0,20	6,97	-0,17	0,02	-0,10	-3,59	-2,29	0,41	
Año 2019									
Enero	-1,25	0,13	-0,74	-0,65	-0,16	-2,26	-17,56	-1,08	
Febrero	0,63	-3,36	0,02	0,18	-0,07	2,02	-3,48	0,37	
Marzo	1,03	-1,30	0,16	0,47	0,07	3,18	-1,76	0,82	
Abril	1,14	0,97	-0,08	0,41	0,09	0,91	-0,32	0,98	
Mayo	1,19	3,31	-0,28	0,35	0,17	0,42	-1,33	1,10	
Junio	0,65	-3,83	-0,29	0,28	0,02	3,04	-10,40	0,39	
Julio	0,49	-6,24	-1,03	-0,23	-0,26	3,50	-1,21	0,08	
Agosto	-1,11	-3,45	-0,86	-0,54	-0,29	0,10	-0,68	-1,09	
Septiembre	-0,16	3,74	-0,59	0,16	-0,06	-2,33	-0,05	0,02	
Octubre	0,62	1,40	0,26	0,19	-0,08	-2,99	-1,53	0,55	
Noviembre	-0,33	-0,03	0,16	-0,08	-0,27	-1,99	-1,75	-0,27	
Diciembre	-0,02	5,12	-0,19	0,01	-0,09	-4,03	-1,75	0,16	
Año 2020									
Enero	-1,39	-1,97	-0,66	-0,58	-0,10	-1,83	-2,06	-1,26	
Febrero	0,64	-2,07	0,04	0,22	0,00	1,57	-0,59	0,45	
Marzo	-1,63	0,35	-0,21	-0,17	-0,01	1,17	-0,81	-1,26	
Abril	-3,47	1,41	-3,00	-1,35	0,03	-2,19	-1,13	-2,88	
Mayo	0,45	4,11	-1,80	0,31	0,16	1,08	-1,69	0,53	
Junio	0,60	-5,26	-0,06	0,80	-0,01	1,84	-0,28	0,37	
Julio	1,37	-7,19	0,01	0,60	-0,41	4,11	0,06	0,87	
Agosto	0,08	-0,61	-0,15	0,03	-0,31	-0,17	-0,96	0,04	
Septiembre	0,34	5,14	0,12	0,02	-0,10	-2,19	-1,06	0,45	
Octubre	0,74	0,39	0,87	0,07	-0,20	-2,31	-2,41	0,60	
Noviembre	0,06	2,49	0,76	0,09	-0,22	-0,51	-0,99	0,17	
Diciembre	-0,06	4,37	0,36	0,12	-0,15	-4,09	-0,70	0,14	
Año 2021									
Enero	-1,35	-0,78	-0,21	-0,46	-0,32	-2,61	-3,17	-1,15	
Febrero	0,12	-0,51	0,33	0,19	-0,14	1,26	-0,74	0,11	
Marzo	0,53	-3,05	0,28	0,50	-0,09	2,93	-1,08	0,38	
Abril	0,73	1,61	0,25	0,50	-0,09	1,41	-1,27	0,71	
Mayo	1,18	3,00	0,36	0,48	0,01	0,72	-0,37	1,11	
Junio	1,66	-3,50	0,18	0,43	-0,27	3,46	1,47	1,21	
Julio	0,94	-6,93	-0,52	0,10	-0,57	3,66	0,12	0,47	
Agosto	-0,61	-2,19	-0,72	-0,20	-0,51	-0,46	-0,26	-0,60	
Septiembre	0,23	3,36	-0,43	0,15	-0,17	-3,60	-1,52	0,29	
Octubre	0,96	1,49	0,38	0,16	-0,39	-1,92	-1,35	0,82	
Noviembre	0,36	0,69	0,18	0,07	-0,70	-0,36	-2,78	0,31	
Diciembre	0,27	4,25	-0,19	0,11	-0,25	-3,54	-0,25	0,37	

Fuente: Seguridad Social.

(1) A partir del 1 de enero de 2008 los trabajadores agrarios por cuenta propia se integran en el Régimen especial de autónomos dentro de un Sistema Especial.

(2) A partir de enero de 2012 se integran en el R. General los trabajadores del R.E. agrario, así como los trabajadores del R.E. de Empleados de Hogar (a los que se les aplica un período transitorio de 6 meses).

Gráfico I.1 EVOLUCIÓN DEL NÚMERO MENSUAL DE AFILIADOS EN ALTA

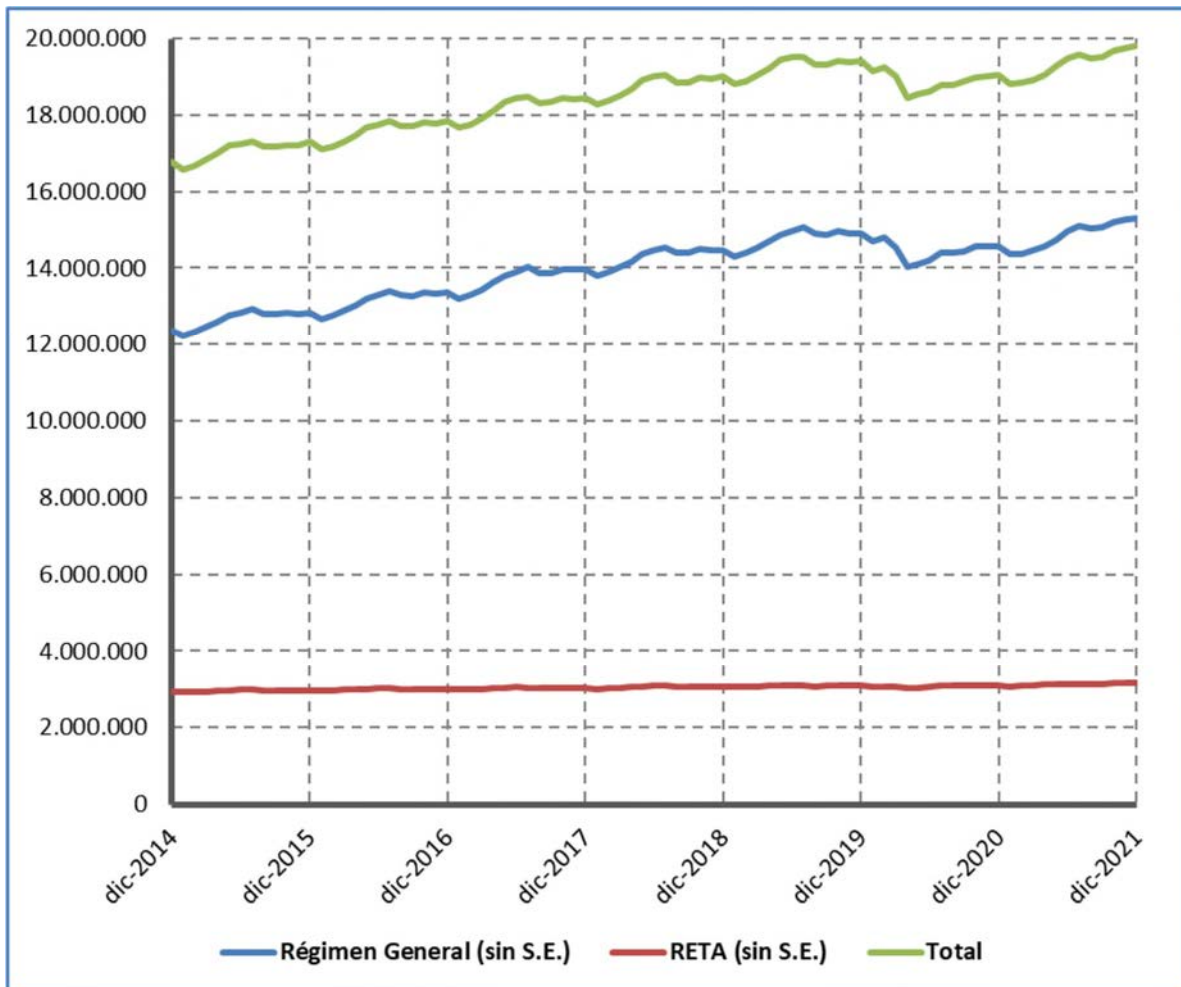

Cuadro I.12 EVOLUCIÓN DEL NÚMERO DE AFILIADOS EN ALTA

AÑO	REGIMEN GENERAL			R.E.T. AUTONOMOS		R.E. AGRARIO		R.E.T. MAR	R.E. MINERÍA DEL CARBON	R.E. EMPL. DE HOGAR	TOTAL OCUPADOS	DESEMPLEO	TOTAL
	REGIMEN GENERAL	SISTEMA ESPECIAL AGRARIO (2)	SISTEMA ESPECIAL HOGAR (2)	SISTEMA NORMAL	SISTEMA ESPECIAL TRAB. AGRARIOS (1)	CUENTA PROPIA	CUENTA AJENA						
1980	6.828.482			1.484.043		795.791	777.278	136.828	49.859	341.804	10.414.085	791.628	11.205.713
1981	6.675.112			1.559.829		792.226	776.526	137.351	49.268	354.617	10.344.929	808.175	11.153.104
1982	6.512.293			1.637.413		779.470	783.942	136.748	50.031	370.924	10.270.821	752.853	11.023.674
1983	6.435.058			1.753.006		771.396	812.560	136.658	50.913	382.939	10.342.530	892.014	11.234.544
1984	6.378.398			1.839.337		816.053	885.470	139.892	49.483	347.824	10.456.457	1.074.775	11.531.232
1985	6.553.782			1.901.586		771.970	888.638	136.851	50.475	309.893	10.613.195	1.162.812	11.776.007
1986	6.815.319			2.039.336		716.830	877.538	138.407	46.008	274.170	10.907.608	1.176.752	12.084.360
1987	7.223.666			2.085.015		676.020	877.752	138.068	41.032	250.359	11.291.912	1.072.817	12.364.729
1988	7.712.076			2.127.436		638.648	883.229	141.890	47.634	226.000	11.776.913	1.096.003	12.872.916
1989	8.297.193			2.147.775		601.882	872.044	136.864	45.240	203.352	12.304.350	1.094.136	13.398.486
1990	8.657.865			2.173.038		555.238	843.265	129.310	44.355	184.673	12.587.744	1.310.779	13.898.523
1991	8.803.033			2.174.426		510.772	787.824	124.429	40.796	172.751	12.614.031	1.532.417	14.146.448
1992	8.537.540			2.147.154		472.841	757.637	115.240	34.189	169.495	12.234.096	1.607.685	13.841.781
1993	8.271.676			2.162.031		443.397	745.209	105.824	31.933	156.366	11.916.436	1.736.397	13.652.833
1994	8.414.760			2.244.857		422.646	747.798	101.982	30.093	147.466	12.109.602	1.410.066	13.519.668
1995	8.587.534			2.296.662		403.644	753.449	87.857	27.970	143.675	12.300.791	1.194.809	13.495.600
1996	8.805.254			2.326.179		385.035	769.079	78.857	26.949	143.308	12.534.661	1.152.362	13.687.023
1997	9.255.280			2.367.454		368.726	794.820	77.136	24.759	141.257	13.029.432	1.034.695	14.064.127
1998	9.940.826			2.470.154		354.453	809.970	75.219	20.255	145.417	13.816.294	914.356	14.730.650
1999	10.649.671			2.528.340		341.109	813.380	75.448	19.009	151.369	14.578.326	853.664	15.431.990
2000	11.263.580			2.591.100		325.800	809.859	75.715	17.201	152.963	15.236.218	863.763	16.099.981
2001	11.747.040			2.622.593		308.853	821.536	74.936	15.627	158.167	15.748.752	920.661	16.669.413
2002	12.087.569			2.674.945		297.121	852.321	74.123	14.133	188.178	16.188.390	1.000.967	17.189.357
2003	12.420.983			2.771.318		289.668	844.410	71.238	12.625	179.319	16.589.561	1.073.834	17.663.395
2004	12.947.234			2.880.546		279.058	789.792	69.902	11.195	184.193	17.161.920	1.073.834	18.235.754
2005	13.706.569			2.966.184		266.147	773.788	69.051	9.689	364.754	18.156.182	1.169.636	19.325.818
2006	14.338.759			3.052.886		254.112	747.351	68.017	9.000	300.134	18.770.259	1.209.077	19.979.336
2007	14.719.806			3.157.930		245.481	728.546	66.632	8.210	269.150	19.195.755	1.367.463	20.563.218
2008	13.862.376			3.079.778	229.812		775.940	63.974	7.706	286.027	18.305.613	2.156.051	20.461.664
2009	13.275.386			2.938.264	218.782		849.076	62.273	7.181	289.056	17.640.018	2.874.522	20.514.540
2010	13.161.364			2.891.894	208.585		858.237	60.097	6.248	291.670	17.478.095	2.858.314	20.336.409
2011	12.816.948			2.865.079	202.420		867.993	58.782	5.654	294.916	17.111.792	2.770.164	19.881.956
2012	12.017.519	813.502	414.932	2.825.986	196.994			57.709	4.654	1.192	16.332.488	2.798.733	19.131.221
2013	11.926.982	794.587	422.915	2.856.891	194.904			57.415	4.348		16.258.042	2.592.428	18.850.470
2014	12.262.304	772.846	428.905	2.933.220	193.373			57.236	4.000		16.651.884	2.280.749	18.932.633
2015	12.730.510	795.474	429.175	2.973.825	191.987			56.036	3.583		17.180.590	1.982.624	19.163.214
2016	13.242.454	819.903	426.765	3.000.896	190.395			58.781	2.703		17.741.897	1.842.758	19.584.655
2017	13.850.570	799.271	418.964	3.011.827	188.487			59.579	2.409		18.331.107	1.124.277	19.455.384
2018	14.370.362	818.493	409.679	3.065.829	187.105			61.080	1.910		18.914.563	1.177.372	20.091.935
2019	14.758.870	777.793	395.683	3.081.830	185.598			60.586	1.276		19.261.636	1.356.280	20.617.916
2020	14.415.649	778.896	381.482	3.086.610	182.931			58.155	1.129		18.904.852	1.381.193	20.286.045
2021	15.185.343	752.793	380.570	3.148.712	176.540			58.849	1.005		19.703.812	1.321.219	21.025.031

Fuente: Seguridad Social.

(1) A partir del 1 de enero de 2008 los trabajadores agrarios por cuenta propia se integran en el Régimen especial de autónomos dentro de un Sistema Especial.

(2) A partir del 1 de enero de 2012 los trabajadores agrarios por cuenta ajena y los empleados de hogar se integran en el Rég. Gral. dentro de un Sistema Especial.

Cuadro I.12.1 EVOLUCIÓN DEL NÚMERO DE AFILIADOS EN ALTA
(Distribución porcentual)

AÑO	REGIMEN GENERAL			R.E.T. AUTONOMOS		R.E. AGRARIO		R.E.T. MAR	R.E. MINERÍA DEL CARBON	R.E. EMPL. DE HOGAR	TOTAL OCUPADOS	DESEMPLEO	TOTAL
	REGIMEN GENERAL	SISTEMA ESPECIAL AGRARIO (2)	SISTEMA ESPECIAL HOGAR (2)	SISTEMA NORMAL	SISTEMA ESPECIAL TRAB. AGRARIOS (1)	CUENTA PROPIA	CUENTA AJENA						
1980	60,94			13,24		7,10	6,94	1,22	0,44	3,05	92,94	7,06	100,00
1981	59,85			13,99		7,10	6,96	1,23	0,44	3,18	92,75	7,25	100,00
1982	59,08			14,85		7,07	7,11	1,24	0,45	3,36	93,17	6,83	100,00
1983	57,28			15,60		6,87	7,23	1,22	0,45	3,41	92,06	7,94	100,00
1984	55,31			15,95		7,08	7,68	1,21	0,43	3,02	90,68	9,32	100,00
1985	55,65			16,15		6,56	7,55	1,16	0,43	2,63	90,13	9,87	100,00
1986	56,40			16,88		5,93	7,26	1,15	0,38	2,27	90,26	9,74	100,00
1987	58,42			16,86		5,47	7,10	1,12	0,33	2,02	91,32	8,68	100,00
1988	59,91			16,53		4,96	6,86	1,10	0,37	1,76	91,49	8,51	100,00
1989	61,93			16,03		4,49	6,51	1,02	0,34	1,52	91,83	8,17	100,00
1990	62,29			15,64		3,99	6,07	0,93	0,32	1,33	90,57	9,43	100,00
1991	62,23			15,37		3,61	5,57	0,88	0,29	1,22	89,17	10,83	100,00
1992	61,68			15,51		3,42	5,47	0,83	0,25	1,22	88,39	11,61	100,00
1993	60,59			15,84		3,25	5,46	0,78	0,23	1,15	87,28	12,72	100,00
1994	62,24			16,60		3,13	5,53	0,75	0,22	1,09	89,57	10,43	100,00
1995	63,63			17,02		2,99	5,58	0,65	0,21	1,06	91,15	8,85	100,00
1996	64,33			17,00		2,81	5,62	0,58	0,20	1,05	91,58	8,42	100,00
1997	65,81			16,83		2,62	5,65	0,55	0,18	1,00	92,64	7,36	100,00
1998	67,48			16,77		2,41	5,50	0,51	0,14	0,99	93,79	6,21	100,00
1999	69,01			16,38		2,21	5,27	0,49	0,12	0,98	94,47	5,53	100,00
2000	69,96			16,09		2,02	5,03	0,47	0,11	0,95	94,64	5,36	100,00
2001	70,47			15,73		1,85	4,93	0,45	0,09	0,95	94,48	5,52	100,00
2002	70,32			15,56		1,73	4,96	0,43	0,08	1,09	94,18	5,82	100,00
2003	70,32			15,69		1,64	4,78	0,40	0,07	1,02	93,92	6,08	100,00
2004	71,00			15,80		1,53	4,33	0,38	0,06	1,01	94,11	5,89	100,00
2005	70,92			15,35		1,38	4,00	0,36	0,05	1,89	93,95	6,05	100,00
2006	71,77			15,28		1,27	3,74	0,34	0,05	1,50	93,95	6,05	100,00
2007	71,58			15,36		1,19	3,54	0,32	0,04	1,31	93,35	6,65	100,00
2008	67,75			15,05	1,12		3,79	0,31	0,04	1,40	89,46	10,54	100,00
2009	64,71			14,32	1,07		4,14	0,30	0,04	1,41	85,99	14,01	100,00
2010	64,72			14,22	1,03		4,22	0,30	0,03	1,43	85,94	14,06	100,00
2011	64,47			14,41	1,02		4,37	0,30	0,03	1,48	86,07	13,93	100,00
2012	62,82	4,25	2,17	14,77	1,03			0,30	0,02	0,01	85,37	14,63	100,00
2013	63,27	4,22	2,24	15,16	1,03			0,30	0,02		86,25	13,75	100,00
2014	64,77	4,08	2,27	15,49	1,02			0,30	0,02		87,95	12,05	100,00
2015	66,43	4,15	2,24	15,52	1,00			0,29	0,02		89,65	10,35	100,00
2016	67,62	4,19	2,18	15,32	0,97			0,30	0,01		90,59	9,41	100,00
2017	71,19	4,11	2,15	15,48	0,97			0,31	0,01		94,22	5,78	100,00
2018	71,52	4,07	2,04	15,26	0,93			0,30	0,01		94,14	5,86	100,00
2019	71,58	3,77	1,92	14,95	0,90			0,29	0,01		93,42	6,58	100,00
2020	71,06	3,84	1,88	15,22	0,90			0,29	0,01		93,19	6,81	100,00
2021	72,23	3,58	1,81	14,98	0,84			0,28	0,00		93,72	6,28	100,00

Fuente: Seguridad Social.

(1) A partir del 1 de enero de 2008 los trabajadores agrarios por cuenta propia se integran en el Régimen especial de autónomos dentro de un Sistema Especial.

(2) A partir del 1 de enero de 2012 los trabajadores agrarios por cuenta ajena y los empleados de hogar se integran en el Rég. Gral. dentro de un Sistema Especial.

Cuadro I.12.2 EVOLUCIÓN DEL NÚMERO DE AFILIADOS EN ALTA
(Incremento interanual)

AÑO	REGIMEN GENERAL			R.E.T. AUTONOMOS		R.E. AGRARIO		R.E.T. MAR	R.E. MINERÍA DEL CARBON	R.E. EMPL. DE HOGAR	TOTAL OCUPADOS	DESEMPLEO	TOTAL
	REGIMEN GENERAL	SISTEMA ESPECIAL AGRARIO (2)	SISTEMA ESPECIAL HOGAR (2)	SISTEMA NORMAL	SISTEMA ESPECIAL TRAB. AGRARIOS (1)	CUENTA PROPIA	CUENTA AJENA						
1981	-2,25			5,11		-0,45	-0,10	0,38	-1,19	3,75	-0,66	2,09	-0,47
1982	-2,44			4,97		-1,61	0,96	-0,44	1,55	4,60	-0,72	-6,85	-1,16
1983	-1,19			7,06		-1,04	3,65	-0,07	1,76	3,24	0,70	18,48	1,91
1984	-0,88			4,92		5,79	8,97	2,37	-2,81	-9,17	1,10	20,49	2,64
1985	2,75			3,38		-5,40	0,36	-2,17	2,00	-10,91	1,50	8,19	2,12
1986	3,99			7,24		-7,14	-1,25	1,14	-8,85	-11,53	2,77	1,20	2,62
1987	5,99			2,24		-5,69	0,02	-0,24	-10,82	-8,68	3,52	-8,83	2,32
1988	6,76			2,03		-5,53	0,62	2,77	16,09	-9,73	4,30	2,16	4,11
1989	7,59			0,96		-5,76	-1,27	-3,54	-5,03	-10,02	4,48	-0,17	4,08
1990	4,35			1,18		-7,75	-3,30	-5,52	-1,96	-9,19	2,30	19,80	3,73
1991	1,68			0,06		-8,01	-6,57	-3,77	-8,02	-6,46	0,21	16,91	1,78
1992	-3,02			-1,25		-7,43	-3,83	-7,38	-16,20	-1,88	-3,01	4,91	-2,15
1993	-3,11			0,69		-6,23	-1,64	-8,17	-6,60	-7,75	-2,60	8,01	-1,37
1994	1,73			3,83		-4,68	0,35	-3,63	-5,76	-5,69	1,62	-18,79	-0,98
1995	2,05			2,31		-4,50	0,76	-13,85	-7,05	-2,57	1,58	-15,27	-0,18
1996	2,54			1,29		-4,61	2,07	-10,24	-3,65	-0,26	1,90	-3,55	1,42
1997	5,11			1,77		-4,24	3,35	-2,18	-8,13	-1,43	3,95	-10,21	2,76
1998	7,41			4,34		-3,87	1,91	-2,49	-18,19	2,94	6,04	-11,63	4,74
1999	7,13			2,36		-3,76	0,42	0,30	-6,15	4,09	5,52	-6,64	4,76
2000	5,76			2,48		-4,49	-0,43	0,35	-9,51	1,05	4,51	1,18	4,33
2001	4,29			1,22		-5,20	1,44	-1,03	-9,15	3,40	3,36	6,59	3,54
2002	2,90			2,00		-3,80	3,75	-1,08	-9,56	18,97	2,79	8,72	3,12
2003	2,76			3,60		-2,51	-0,93	-3,89	-10,67	-4,71	2,48	7,28	2,76
2004	4,24			3,94		-3,66	-6,47	-1,88	-11,33	2,72	3,45	0,00	3,24
2005	5,86			2,97		-4,63	-2,03	-1,22	-13,45	98,03	5,79	8,92	5,98
2006	4,61			2,92		-4,52	-3,42	-1,50	-7,11	-17,72	3,38	3,37	3,38
2007	2,66			3,44		-3,40	-2,52	-2,04	-8,78	-10,32	2,27	13,10	2,92
2008	-5,83			-2,47	-6,38	6,51		-3,99	-6,14	6,27	-4,64	57,67	-0,49
2009	-4,23			-4,59	-4,80	9,43		-2,66	-6,81	1,06	-3,64	33,32	0,26
2010	-0,86			-1,58	-4,66	1,08		-3,49	-12,99	0,90	-0,92	-0,56	-0,87
2011	-2,62			-0,93	-2,96	1,14		-2,19	-9,51	1,11	-2,10	-3,08	-2,23
2012	-6,24			-1,36	-2,68			-1,83	-17,69	-99,60	-4,55	1,03	-3,78
2013	-0,75	-2,33	1,92	1,09	-1,06			-0,51	-6,57		-0,46	-7,37	-1,47
2014	2,81	-2,74	1,42	2,67	-0,79			-0,31	-8,00		2,42	-12,02	0,44
2015	3,82	2,93	0,06	1,38	-0,72			-2,10	-10,43		3,18	-13,07	1,22
2016	4,02	3,07	-0,56	0,91	-0,83			4,90	-24,56		3,27	-7,05	2,20
2017	4,59	-2,52	-1,83	0,36	-1,00			1,36	-10,88		3,32	-38,99	-0,66
2018	3,75	2,40	-2,22	1,79	-0,73			2,52	-20,71		3,18	4,72	3,27
2019	2,70	-4,97	-3,42	0,52	-0,81			-0,81	-33,19		1,83	15,20	2,62
2020	-2,33	0,14	-3,59	0,16	-1,44			-4,01	-11,52		-1,85	1,84	-1,61
2021	5,34	-3,35	-0,24	2,01	-3,49			1,19	-10,98		4,23	-4,34	3,64

Fuente: Seguridad Social.

- (1) A partir del 1 de enero de 2008 los trabajadores agrarios por cuenta propia se integran en el Régimen especial de autónomos dentro de un Sistema Especial.
(2) A partir del 1 de enero de 2012 los trabajadores agrarios por cuenta ajena y los empleados de hogar se integran en el Rég. Gral. dentro de un Sistema Especial.

Cuadro I.13 EVOLUCIÓN MENSUAL DE AFILIADOS OCUPADOS POR GÉNERO

Media Mensual

	Número			% Incremento interanual			Distribución porcentual		
	Varones	Mujeres	Total	Varones	Mujeres	Total	Varones	Mujeres	Total
2017									
enero	9.491.224	8.182.950	17.674.174	3,45	3,19	3,33	53,70	46,30	100,00
febrero	9.529.242	8.219.013	17.748.255	3,52	3,23	3,38	53,69	46,31	100,00
marzo	9.609.790	8.300.216	17.910.006	3,68	3,27	3,49	53,66	46,34	100,00
abril	9.713.794	8.408.428	18.122.222	3,86	3,66	3,77	53,60	46,40	100,00
mayo	9.842.957	8.502.457	18.345.414	4,02	3,70	3,87	53,65	46,35	100,00
junio	9.926.626	8.506.480	18.433.106	3,89	3,67	3,79	53,85	46,15	100,00
julio	10.005.192	8.484.137	18.489.329	3,71	3,50	3,61	54,11	45,89	100,00
agosto	9.911.460	8.398.384	18.309.844	3,48	3,40	3,45	54,13	45,87	100,00
septiembre	9.889.510	8.446.651	18.336.161	3,57	3,47	3,52	53,93	46,07	100,00
octubre	9.897.255	8.533.274	18.430.529	3,46	3,47	3,46	53,70	46,30	100,00
noviembre	9.895.930	8.521.826	18.417.756	3,66	3,50	3,58	53,73	46,27	100,00
diciembre	9.906.179	8.554.022	18.460.201	3,50	3,34	3,42	53,66	46,34	100,00
2018									
enero	9.821.705	8.460.326	18.282.031	3,48	3,39	3,44	53,72	46,28	100,00
febrero	9.863.981	8.499.533	18.363.514	3,51	3,41	3,47	53,72	46,28	100,00
marzo	9.919.904	8.582.183	18.502.087	3,23	3,40	3,31	53,62	46,38	100,00
abril	10.013.519	8.664.942	18.678.461	3,09	3,05	3,07	53,61	46,39	100,00
mayo	10.142.615	8.773.053	18.915.668	3,04	3,18	3,11	53,62	46,38	100,00
junio	10.227.861	8.779.129	19.006.990	3,03	3,21	3,11	53,81	46,19	100,00
julio	10.302.794	8.740.016	19.042.810	2,97	3,02	2,99	54,10	45,90	100,00
agosto	10.192.692	8.647.122	18.839.814	2,84	2,96	2,89	54,10	45,90	100,00
septiembre	10.164.384	8.698.329	18.862.713	2,78	2,98	2,87	53,89	46,11	100,00
octubre	10.193.655	8.799.418	18.993.073	2,99	3,12	3,05	53,67	46,33	100,00
noviembre	10.162.372	8.783.252	18.945.624	2,69	3,07	2,87	53,64	46,36	100,00
diciembre	10.197.695	8.826.470	19.024.165	2,94	3,19	3,06	53,60	46,40	100,00
2019									
enero	10.101.773	8.717.528	18.819.300	2,85	3,04	2,94	53,68	46,32	100,00
febrero	10.138.186	8.750.286	18.888.472	2,78	2,95	2,86	53,67	46,33	100,00
marzo	10.208.581	8.834.996	19.043.576	2,91	2,95	2,93	53,61	46,39	100,00
abril	10.291.051	8.939.311	19.230.362	2,77	3,17	2,95	53,51	46,49	100,00
mayo	10.398.388	9.043.726	19.442.113	2,52	3,09	2,78	53,48	46,52	100,00
junio	10.466.879	9.050.818	19.517.697	2,34	3,09	2,69	53,63	46,37	100,00
julio	10.526.302	9.006.909	19.533.211	2,17	3,05	2,58	53,89	46,11	100,00
agosto	10.406.509	8.913.718	19.320.227	2,10	3,08	2,55	53,86	46,14	100,00
septiembre	10.371.423	8.952.028	19.323.451	2,04	2,92	2,44	53,67	46,33	100,00
octubre	10.380.014	9.049.978	19.429.993	1,83	2,85	2,30	53,42	46,58	100,00
noviembre	10.347.575	9.029.304	19.376.878	1,82	2,80	2,28	53,40	46,60	100,00
diciembre	10.348.501	9.060.037	19.408.538	1,48	2,65	2,02	53,32	46,68	100,00
2020									
enero	10.226.279	8.938.215	19.164.494	1,23	2,53	1,83	53,36	46,64	100,00
febrero	10.271.468	8.978.761	19.250.229	1,31	2,61	1,92	53,36	46,64	100,00
marzo	10.122.621	8.884.139	19.006.760	-0,84	0,56	-0,19	53,26	46,74	100,00
abril	9.800.882	8.657.785	18.458.667	-4,76	-3,15	-4,01	53,10	46,90	100,00
mayo	9.901.992	8.654.137	18.556.129	-4,77	-4,31	-4,56	53,36	46,64	100,00
junio	9.995.420	8.628.917	18.624.337	-4,50	-4,66	-4,58	53,67	46,33	100,00
julio	10.126.217	8.659.337	18.785.554	-3,80	-3,86	-3,83	53,90	46,10	100,00
agosto	10.122.237	8.670.139	18.792.376	-2,73	-2,73	-2,73	53,86	46,14	100,00
septiembre	10.123.724	8.752.665	18.876.389	-2,39	-2,23	-2,31	53,63	46,37	100,00
octubre	10.137.729	8.852.635	18.990.364	-2,33	-2,18	-2,26	53,38	46,62	100,00
noviembre	10.157.068	8.864.934	19.022.002	-1,84	-1,82	-1,83	53,40	46,60	100,00
diciembre	10.163.726	8.884.707	19.048.433	-1,79	-1,94	-1,86	53,36	46,64	100,00
2021									
enero	10.049.601	8.779.879	18.829.480	-1,73	-1,77	-1,75	53,37	46,63	100,00
febrero	10.068.531	8.781.581	18.850.112	-1,54	-1,75	-1,64	53,41	46,59	100,00
marzo	10.098.964	8.821.938	18.920.902	-1,68	-1,75	-1,71	53,37	46,63	100,00
abril	10.169.007	8.886.291	19.055.298	0,46	0,02	0,26	53,37	46,63	100,00
mayo	10.281.134	8.986.087	19.267.221	4,90	3,79	4,38	53,36	46,64	100,00
junio	10.423.351	9.076.926	19.500.277	5,27	4,89	5,09	53,45	46,55	100,00
julio	10.518.105	9.073.623	19.591.728	5,23	5,15	5,19	53,69	46,31	100,00
agosto	10.452.533	9.021.191	19.473.724	3,22	4,18	3,66	53,68	46,32	100,00
septiembre	10.443.401	9.087.710	19.531.111	3,17	4,82	3,93	53,47	46,53	100,00
octubre	10.485.233	9.205.357	19.690.590	3,57	5,17	4,31	53,25	46,75	100,00
noviembre	10.514.735	9.237.623	19.752.358	3,72	4,35	4,01	53,23	46,77	100,00
diciembre	10.532.859	9.292.052	19.824.911	3,70	4,82	4,22	53,13	46,87	100,00

Fuente: Seguridad Social.

Gráfico I.2 EVOLUCIÓN MENSUAL DE AFILIADOS OCUPADOS POR GÉNERO

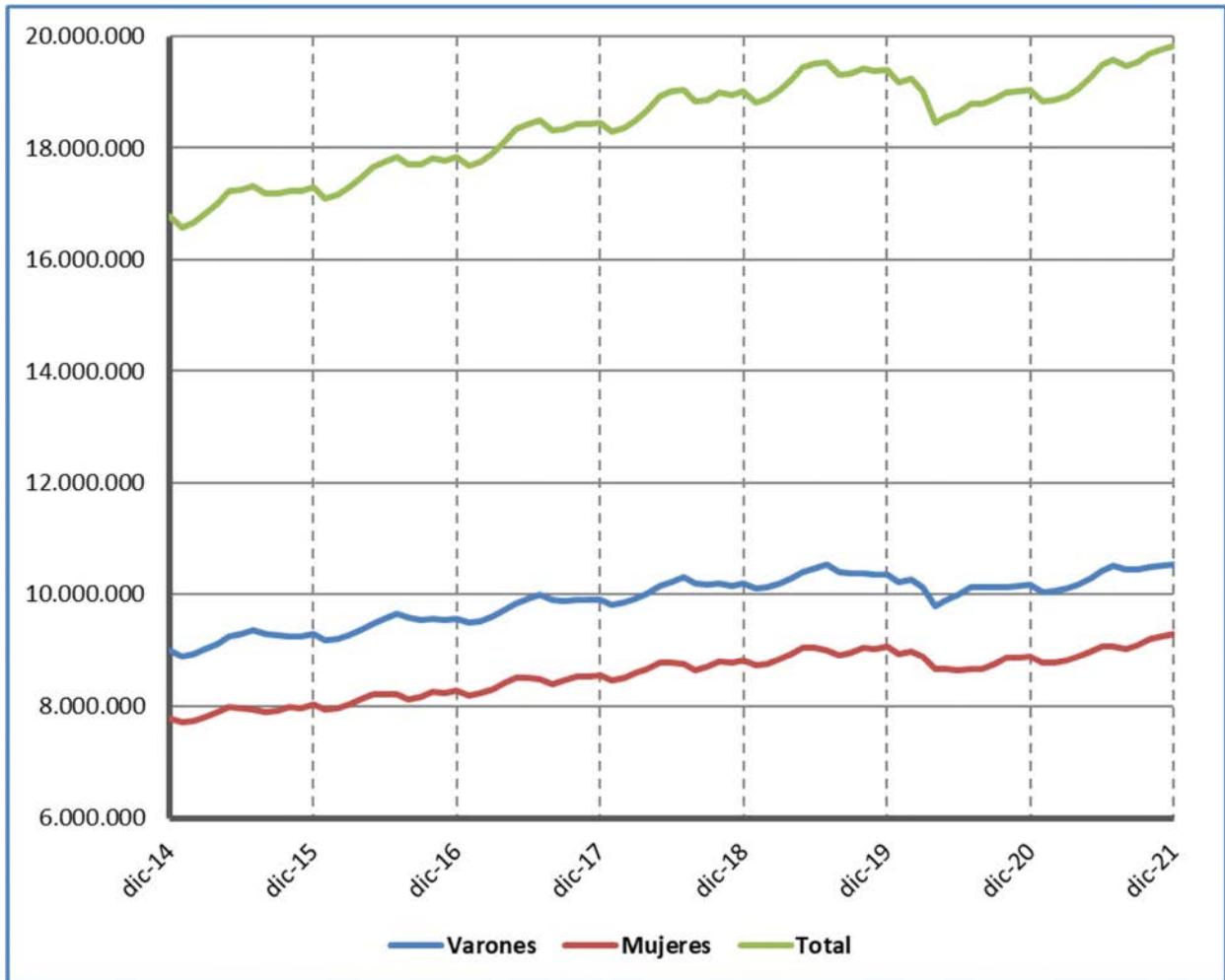

Cuadro I.15 DISTRIBUCIÓN POR GÉNERO Y EDADES DEL NÚMERO DE AFILIADOS

(Datos a 31 de diciembre de 2021)

Distribución porcentual

EDAD	RÉGIMEN GENERAL (1)			RÉGIMEN GENERAL		
	VARONES	MUJERES	TOTAL	VARONES	MUJERES	TOTAL
<16	38	49	87	0,00	0,00	0,00
16-19	67.408	53.677	121.085	0,44	0,35	0,80
20-24	465.356	408.502	873.858	3,06	2,69	5,75
25-29	748.660	736.385	1.485.045	4,93	4,85	9,78
30-34	847.434	821.029	1.668.463	5,58	5,41	10,99
35-39	948.072	915.476	1.863.548	6,24	6,03	12,27
40-44	1.155.810	1.107.216	2.263.026	7,61	7,29	14,90
45-49	1.180.149	1.124.297	2.304.446	7,77	7,40	15,18
50-54	1.016.730	949.049	1.965.779	6,70	6,25	12,95
55-59	821.622	749.858	1.571.480	5,41	4,94	10,35
60-64	496.970	462.824	959.794	3,27	3,05	6,32
≥65	51.518	57.198	108.716	0,34	0,38	0,72
No consta	8	8	16	0,00	0,00	0,00
TOTAL	7.799.775	7.385.519	15.185.343	51,36	48,64	100,00

(1) Sin Sistemas Especiales

EDAD	RÉGIMEN DE TRABAJADORES AUTÓNOMOS (2)			RÉGIMEN DE TRABAJADORES AUTÓNOMOS		
	VARONES	MUJERES	TOTAL	VARONES	MUJERES	TOTAL
<16						
16-19	5.062	2.341	7.403	0,15	0,07	0,22
20-24	41.500	20.513	62.013	1,25	0,62	1,86
25-29	89.720	57.031	146.751	2,70	1,72	4,41
30-34	147.695	97.839	245.534	4,44	2,94	7,38
35-39	216.244	136.703	352.947	6,50	4,11	10,61
40-44	305.493	174.747	480.240	9,19	5,26	14,44
45-49	352.127	194.093	546.220	10,59	5,84	16,43
50-54	335.303	184.725	520.028	10,08	5,56	15,64
55-59	301.754	162.609	464.363	9,07	4,89	13,96
60-64	228.126	121.800	349.926	6,86	3,66	10,52
≥65	97.214	52.612	149.826	2,92	1,58	4,51
No consta		1	1	0,00	0,00	0,00
TOTAL	2.120.238	1.205.014	3.325.252	63,76	36,24	100,00

(2) Contiene Sistema Especial de Trabajadores por Cuenta Propia Agrarios

EDAD	TOTAL SISTEMA			TOTAL SISTEMA		
	VARONES	MUJERES	TOTAL	VARONES	MUJERES	TOTAL
<16	38	49	87	0,00	0,00	0,00
16-19	82.980	58.270	141.250	0,42	0,30	0,72
20-24	541.433	443.052	984.485	2,75	2,25	5,00
25-29	883.583	821.727	1.705.310	4,48	4,17	8,65
30-34	1.049.032	963.806	2.012.838	5,32	4,89	10,22
35-39	1.226.657	1.116.126	2.342.783	6,23	5,66	11,89
40-44	1.536.755	1.367.725	2.904.480	7,80	6,94	14,74
45-49	1.606.148	1.418.324	3.024.472	8,15	7,20	15,35
50-54	1.421.151	1.246.023	2.667.174	7,21	6,32	13,54
55-59	1.182.602	1.020.018	2.202.620	6,00	5,18	11,18
60-64	765.327	669.907	1.435.234	3,88	3,40	7,28
>65	154.148	128.910	283.058	0,78	0,65	1,44
No consta	9	12	21	0,00	0,00	0,00
TOTAL	10.449.863	9.253.949	19.703.812	53,03	46,97	100,00

Cuadro I.16 NÚMERO DE CONTRATOS DISTRIBUIDOS POR GÉNERO (RÉGIMEN GENERAL)

TIPO CONTRATO	Datos a 31-12-2020				Datos a 31-12-2021			
	Mujer	No consta	Varón	TOTAL	Mujer	No consta	Varón	TOTAL
Indefinidos	4.285.134	5	5.035.390	9.320.529	4.469.224	9	5.293.778	9.763.011
A tiempo completo	2.913.408	5	4.460.463	7.373.876	3.025.274	9	4.674.462	7.699.745
A tiempo parcial (*)	1.371.726		574.927	1.946.653	1.443.950	0	619.316	2.063.266
Temporales	1.993.433	0	1.848.051	3.841.484	2.137.803	3	1.923.385	4.061.191
A tiempo completo	1.172.421		1.342.944	2.515.365	1.221.518	1	1.367.797	2.589.316
A tiempo parcial	821.012		505.107	1.326.119	916.285	2	555.588	1.471.875
Formativos	53.567	0	55.468	109.035	59.844	1	64.948	124.793
En practicas	35.331	0	39.352	74.683	39.506	1	45.716	85.223
Para la formación	18.236		16.116	34.352	20.338		19.232	39.570
Otros	662.741	2	481.858	1.144.601	718.697	4	517.647	1.236.348
TOTAL	6.994.875	7	7.420.767	14.415.649	7.385.568	17	7.799.758	15.185.343

(*) Desglose contratos indefinidos a tiempo parcial

TIPO CONTRATO	Mujer	No consta	Varón	TOTAL	Mujer	No consta	Varón	TOTAL
Indefinidos a tiempo parcial	1.159.665		474.561	1.634.226	1.200.665		494.681	1.695.346
Fijos discontinuos	212.061		100.366	312.427	243.285		124.635	367.920

Distribución porcentual

TIPO CONTRATO	Datos a 31-12-2020			Datos a 31-12-2021		
	Mujer	Varón	TOTAL	Mujer	Varón	TOTAL
Indefinidos	45,98	54,02	100,00	45,78	54,22	100,00
A tiempo completo	39,51	60,49	100,00	39,29	60,71	100,00
A tiempo parcial (*)	70,47	29,53	100,00	69,98	30,02	100,00
Temporales	51,89	48,11	100,00	52,64	47,36	100,00
A tiempo completo	46,61	53,39	100,00	47,18	52,82	100,00
A tiempo parcial	61,91	38,09	100,00	62,25	37,75	100,00
Formativos	49,13	50,87	100,00	47,95	52,04	100,00
En practicas	47,31	52,69	100,00	46,36	53,64	100,00
Para la formación	53,09	46,91	100,00	51,40	48,60	100,00
Otros	57,90	42,10	100,00	58,13	41,87	100,00
TOTAL	48,52	51,48	100,00	48,64	51,36	100,00

Cuadro I.17 EVOLUCIÓN MENSUAL DE TRABAJADORES AFILIADOS EXTRANJEROS POR GÉNERO

	Número			% Incremento interanual			Distribución porcentual		
	Varones	Mujeres	Total	Varones	Mujeres	Total	Varones	Mujeres	Total
Afiliación media									
2017									
enero	945.462	742.123	1.687.585	7,29	3,13	5,42	56,02	43,98	100,00
febrero	949.147	753.101	1.702.248	7,53	3,16	5,55	55,76	44,24	100,00
marzo	965.287	774.433	1.739.720	7,87	3,50	5,88	55,49	44,51	100,00
abril	994.749	803.123	1.797.872	8,62	4,67	6,82	55,33	44,67	100,00
mayo	1.033.650	827.941	1.861.591	9,25	5,49	7,54	55,53	44,47	100,00
junio	1.043.979	831.434	1.875.413	8,77	5,51	7,30	55,67	44,33	100,00
julio	1.040.424	829.973	1.870.397	8,55	5,24	7,06	55,63	44,37	100,00
agosto	1.023.805	824.524	1.848.329	8,22	5,51	6,99	55,39	44,61	100,00
septiembre	1.031.026	822.082	1.853.108	8,42	5,93	7,30	55,64	44,36	100,00
octubre	1.031.362	819.652	1.851.014	7,61	5,74	6,77	55,72	44,28	100,00
noviembre	1.031.283	805.215	1.836.498	8,91	6,22	7,72	56,15	43,85	100,00
diciembre	1.035.292	802.608	1.837.900	8,25	6,25	7,36	56,33	43,67	100,00
2018									
enero	1.023.347	791.744	1.815.091	8,24	6,69	7,56	56,38	43,62	100,00
febrero	1.031.366	804.807	1.836.173	8,66	6,87	7,87	56,17	43,83	100,00
marzo	1.046.728	827.085	1.873.813	8,44	6,80	7,71	55,86	44,14	100,00
abril	1.074.782	855.840	1.930.622	8,05	6,56	7,38	55,67	44,33	100,00
mayo	1.114.243	889.819	2.004.062	7,80	7,47	7,65	55,60	44,40	100,00
junio	1.131.678	894.882	2.026.559	8,40	7,63	8,06	55,84	44,16	100,00
julio	1.130.119	890.311	2.020.430	8,62	7,27	8,02	55,93	44,07	100,00
agosto	1.105.659	881.548	1.987.207	8,00	6,92	7,51	55,64	44,36	100,00
septiembre	1.112.978	880.231	1.993.210	7,95	7,07	7,56	55,84	44,16	100,00
octubre	1.127.356	883.278	2.010.634	9,31	7,76	8,62	56,07	43,93	100,00
noviembre	1.115.617	865.464	1.981.080	8,18	7,48	7,87	56,31	43,69	100,00
diciembre	1.127.736	865.113	1.992.849	8,93	7,79	8,43	56,59	43,41	100,00
2019									
enero	1.115.086	851.613	1.966.699	8,96	7,56	8,35	56,70	43,30	100,00
febrero	1.121.938	863.342	1.985.280	8,78	7,27	8,12	56,51	43,49	100,00
marzo	1.139.804	887.153	2.026.957	8,89	7,26	8,17	56,23	43,77	100,00
abril	1.166.994	919.406	2.086.400	8,58	7,43	8,07	55,93	44,07	100,00
mayo	1.202.903	952.246	2.155.149	7,96	7,02	7,54	55,82	44,18	100,00
junio	1.220.207	958.062	2.178.269	7,82	7,06	7,49	56,02	43,98	100,00
julio	1.216.115	954.253	2.170.368	7,61	7,18	7,42	56,03	43,97	100,00
agosto	1.186.937	945.969	2.132.906	7,35	7,31	7,33	55,65	44,35	100,00
septiembre	1.199.718	945.545	2.145.263	7,79	7,42	7,63	55,92	44,08	100,00
octubre	1.204.644	945.127	2.149.771	6,86	7,00	6,92	56,04	43,96	100,00
noviembre	1.195.964	927.490	2.123.454	7,20	7,17	7,19	56,32	43,68	100,00
diciembre	1.199.220	925.762	2.124.982	6,34	7,01	6,63	56,43	43,57	100,00
2020									
enero	1.179.137	911.303	2.090.440	5,74	7,01	6,29	56,41	43,59	100,00
febrero	1.191.721	925.933	2.117.654	6,22	7,25	6,67	56,28	43,72	100,00
marzo	1.161.991	911.938	2.073.929	1,95	2,79	2,32	56,03	43,97	100,00
abril	1.102.249	870.303	1.972.552	-5,55	-5,34	-5,46	55,88	44,12	100,00
mayo	1.135.034	874.850	2.009.884	-5,64	-8,13	-6,74	56,47	43,53	100,00
junio	1.152.416	878.061	2.030.477	-5,56	-8,35	-6,78	56,76	43,24	100,00
julio	1.161.959	887.301	2.049.260	-4,45	-7,02	-5,58	56,70	43,30	100,00
agosto	1.167.437	895.434	2.062.871	-1,64	-5,34	-3,28	56,59	43,41	100,00
septiembre	1.180.650	897.551	2.078.201	-1,59	-5,08	-3,13	56,81	43,19	100,00
octubre	1.180.386	894.152	2.074.538	-2,01	-5,39	-3,50	56,90	43,10	100,00
noviembre	1.186.580	887.161	2.073.741	-0,78	-4,35	-2,34	57,22	42,78	100,00
diciembre	1.191.312	887.324	2.078.636	-0,66	-4,15	-2,18	57,31	42,69	100,00
2021									
enero	1.171.062	873.596	2.044.658	-0,68	-4,14	-2,19	57,27	42,73	100,00
febrero	1.175.876	878.111	2.053.987	-1,33	-5,16	-3,01	57,25	42,75	100,00
marzo	1.179.820	892.427	2.072.247	1,53	-2,14	-0,08	56,93	43,07	100,00
abril	1.199.341	912.067	2.111.408	8,81	4,80	7,04	56,80	43,20	100,00
mayo	1.232.680	936.635	2.169.314	8,60	7,06	7,93	56,82	43,18	100,00
junio	1.261.750	960.144	2.221.895	9,49	9,35	9,43	56,79	43,21	100,00
julio	1.261.169	965.321	2.226.490	8,54	8,79	8,65	56,64	43,36	100,00
agosto	1.251.675	968.359	2.220.034	7,22	8,14	7,62	56,38	43,62	100,00
septiembre	1.266.549	974.196	2.240.745	7,28	8,54	7,82	56,52	43,48	100,00
octubre	1.277.848	983.274	2.261.122	8,26	9,97	8,99	56,51	43,49	100,00
noviembre	1.282.141	981.118	2.263.259	8,05	10,59	9,14	56,65	43,35	100,00
diciembre	1.282.141	981.118	2.263.259	7,62	10,57	8,88	56,65	43,35	100,00

Cuadro I.18 EVOLUCIÓN MENSUAL DE TRABAJADORES AFILIADOS EXTRANJEROS POR PROCEDENCIA
Afilación media

	Número			% Incremento interanual			Distribución porcentual		
	UE	Resto	Total	UE	Resto	Total	UE	Resto	Total
2017									
enero	708.791	978.794	1.687.585	7,53	3,94	5,42	42,00	58,00	100,00
febrero	721.436	980.812	1.702.248	7,41	4,23	5,55	42,38	57,62	100,00
marzo	740.922	998.798	1.739.720	7,59	4,65	5,88	42,59	57,41	100,00
abril	765.672	1.032.200	1.797.872	8,10	5,89	6,82	42,59	57,41	100,00
mayo	794.563	1.067.028	1.861.591	8,68	6,71	7,54	42,68	57,32	100,00
junio	800.418	1.074.995	1.875.413	8,04	6,76	7,30	42,68	57,32	100,00
julio	786.688	1.083.709	1.870.397	7,06	7,06	7,06	42,06	57,94	100,00
agosto	771.883	1.076.446	1.848.329	7,29	6,78	6,99	41,76	58,24	100,00
septiembre	781.540	1.071.568	1.853.108	7,49	7,16	7,30	42,17	57,83	100,00
octubre	780.784	1.070.230	1.851.014	6,23	7,17	6,77	42,18	57,82	100,00
noviembre	768.942	1.067.556	1.836.498	7,47	7,90	7,72	41,87	58,13	100,00
diciembre	765.346	1.072.554	1.837.900	6,98	7,64	7,36	41,64	58,36	100,00
2018									
enero	758.123	1.056.969	1.815.091	6,96	7,99	7,56	41,77	58,23	100,00
febrero	772.975	1.063.198	1.836.173	7,14	8,40	7,87	42,10	57,90	100,00
marzo	790.078	1.083.735	1.873.813	6,63	8,50	7,71	42,16	57,84	100,00
abril	812.118	1.118.504	1.930.622	6,07	8,36	7,38	42,07	57,93	100,00
mayo	842.095	1.161.967	2.004.062	5,98	8,90	7,65	42,02	57,98	100,00
junio	851.606	1.174.953	2.026.559	6,40	9,30	8,06	42,02	57,98	100,00
julio	839.806	1.180.623	2.020.430	6,75	8,94	8,02	41,57	58,43	100,00
agosto	819.496	1.167.711	1.987.207	6,17	8,48	7,51	41,24	58,76	100,00
septiembre	824.884	1.168.326	1.993.210	5,55	9,03	7,56	41,38	58,62	100,00
octubre	835.636	1.174.998	2.010.634	7,03	9,79	8,62	41,56	58,44	100,00
noviembre	815.517	1.165.564	1.981.080	6,06	9,18	7,87	41,17	58,83	100,00
diciembre	815.194	1.177.655	1.992.849	6,51	9,80	8,43	40,91	59,09	100,00
2019									
enero	807.430	1.159.268	1.966.698	6,50	9,68	8,35	41,06	58,94	100,00
febrero	822.050	1.163.230	1.985.280	6,35	9,41	8,12	41,41	58,59	100,00
marzo	839.956	1.187.001	2.026.957	6,31	9,53	8,17	41,44	58,56	100,00
abril	862.051	1.224.349	2.086.400	6,15	9,46	8,07	41,32	58,68	100,00
mayo	889.522	1.265.626	2.155.148	5,63	8,92	7,54	41,27	58,73	100,00
junio	897.750	1.282.519	2.180.269	5,42	9,15	7,58	41,18	58,82	100,00
julio	880.418	1.289.950	2.170.368	4,84	9,26	7,42	40,57	59,43	100,00
agosto	862.231	1.270.675	2.132.906	5,21	8,82	7,33	40,43	59,57	100,00
septiembre	870.091	1.275.172	2.145.263	5,48	9,15	7,63	40,56	59,44	100,00
octubre	873.404	1.276.367	2.149.771	4,52	8,63	6,92	40,63	59,37	100,00
noviembre	855.070	1.268.384	2.123.454	4,85	8,82	7,19	40,27	59,73	100,00
diciembre	850.177	1.274.804	2.124.981	4,29	8,25	6,63	40,01	59,99	100,00
2020									
enero	838.156	1.252.283	2.090.440	3,81	8,02	6,29	40,09	59,91	100,00
febrero	785.236	1.332.418	2.117.654	-4,48	14,54	6,67	37,08	62,92	100,00
marzo	780.158	1.293.771	2.073.929	-7,12	8,99	2,32	37,62	62,38	100,00
abril	752.500	1.220.052	1.972.552	-12,71	-0,35	-5,46	38,15	61,85	100,00
mayo	764.680	1.245.204	2.009.884	-14,03	-1,61	-6,74	38,05	61,95	100,00
junio	761.818	1.268.659	2.030.477	-15,14	-1,08	-6,87	37,52	62,48	100,00
julio	755.925	1.293.335	2.049.260	-14,14	0,26	-5,58	36,89	63,11	100,00
agosto	753.128	1.309.743	2.062.871	-12,65	3,07	-3,28	36,51	63,49	100,00
septiembre	759.416	1.318.785	2.078.201	-12,72	3,42	-3,13	36,54	63,46	100,00
octubre	754.411	1.320.127	2.074.538	-13,62	3,43	-3,50	36,37	63,63	100,00
noviembre	749.685	1.324.056	2.073.741	-12,32	4,39	-2,34	36,15	63,85	100,00
diciembre	747.430	1.331.206	2.078.636	-12,09	4,42	-2,18	35,96	64,04	100,00
2021									
enero	737.032	1.307.637	2.044.669	-12,07	4,42	-2,19	36,05	63,95	100,00
febrero	744.077	1.309.920	2.053.997	-5,24	-1,69	-3,01	36,23	63,77	100,00
marzo	752.748	1.319.511	2.072.259	-3,51	1,99	-0,08	36,32	63,68	100,00
abril	764.073	1.347.347	2.111.420	1,54	10,43	7,04	36,19	63,81	100,00
mayo	782.533	1.386.793	2.169.326	2,33	11,37	7,93	36,07	63,93	100,00
junio	796.076	1.425.833	2.221.909	4,50	12,39	9,43	35,83	64,17	100,00
julio	789.799	1.436.786	2.226.585	4,48	11,09	8,65	35,47	64,53	100,00
agosto	780.349	1.439.748	2.220.097	3,61	9,93	7,62	35,15	64,85	100,00
septiembre	790.351	1.450.424	2.240.775	4,07	9,98	7,82	35,27	64,73	100,00
octubre	798.473	1.462.671	2.261.144	5,84	10,80	9,00	35,31	64,69	100,00
noviembre	792.644	1.470.636	2.263.281	5,73	11,07	9,14	35,02	64,98	100,00
diciembre	791.306	1.478.500	2.269.806	5,87	11,06	9,20	34,86	65,14	100,00

Cuadro I.19 DISTRIBUCIÓN DE AFILIADOS POR ACTIVIDAD ECONÓMICA Y TAMAÑO DE EMPRESA
Régimen General
(Datos a 30 de diciembre de 2021)

ACTIVIDAD ECONÓMICA (*)	TAMAÑO DE LA EMPRESA							Total
	1	2 - 5	6 - 50	51 - 100	101 - 500	Más de 500	No consta	
01	6.032	11.796	22.425	3.851	6.990		0	51.094
02	627	2.177	5.954	1.723	7.374	2.555	0	20.410
03	72	192	753	227	491		0	1.735
05	1	9	23				0	33
06	1	4	29		111		0	145
07	6	39	353	99	1.266	1.535	0	3.298
08	253	1.538	9.602	1.620	667	676	0	14.356
09	17	54	261	117		617	0	1.066
10	3.828	25.191	121.237	45.783	113.979	58.986	500	369.504
11	845	4.554	18.561	5.998	11.143	2.285	0	43.386
12	7	34	200	115	1.283		0	1.639
13	672	3.254	20.069	7.326	8.682	521	0	40.524
14	1.220	4.391	14.483	4.001	3.712	3.232	0	31.039
15	383	2.248	18.829	4.473	7.330	1.429	0	34.692
16	1.426	6.486	25.750	4.775	8.022	1.672	0	48.131
17	134	1.027	11.718	7.075	21.536	1.302	0	42.792
18	1.988	8.069	25.585	5.549	9.891	3.879	0	54.961
19	4	20	79		468	7.415	0	7.986
20	598	3.079	27.310	16.649	38.132	13.789	0	99.557
21	238	1.300	4.756	3.785	26.848	19.208	0	56.135
22	424	2.866	30.167	14.872	31.202	8.854	0	88.385
23	1.093	6.290	33.999	12.790	28.896	9.045	0	92.113
24	197	1.524	14.465	9.200	26.015	18.875	0	70.276
25	4.281	23.612	112.838	28.607	45.817	6.432	0	221.587
26	240	1.144	8.728	4.943	7.492	6.151	0	28.698
27	214	1.259	10.345	5.771	20.929	6.419	0	44.937
28	780	5.261	48.917	17.960	33.884	7.360	0	114.162
29	152	1.042	10.042	8.442	48.867	77.903	0	146.448
30	158	844	7.127	4.587	13.329	25.567	0	51.612
31	1.434	6.541	27.289	6.828	9.457	1.434	0	52.983
32	996	4.128	13.830	4.655	4.698	1.375	0	29.682
33	2.317	10.638	40.339	9.696	15.601	1.695	0	80.286
35	873	2.474	10.545	4.882	11.533	4.301	0	34.608
36	977	2.552	9.698	6.239	18.260	6.416	0	44.142
37	106	521	3.368	853	763		0	5.611
38	400	2.347	19.581	11.044	31.270	34.941	0	99.583
39	52	215	876	200	749		0	2.092
41	21.912	77.922	185.694	29.351	22.719	5.674	0	343.272
42	1.036	4.570	26.413	7.155	6.708	1.681	0	47.563
43	25.875	96.567	262.249	48.394	47.040	6.155	0	486.280
45	14.961	56.731	124.930	21.145	25.379	542	0	243.688
46	25.407	110.005	414.431	97.266	143.456	47.615	500	838.680
47	77.682	261.894	393.174	78.184	230.482	377.856	0	1.419.272
49	25.261	54.369	184.871	38.783	58.788	62.281	0	424.353
50	65	152	437		126		0	780
51	56	330	2.698	1.985	7.557	21.159	500	34.285
52	2.083	12.164	64.121	27.138	61.444	42.477	0	209.427
53	814	3.241	17.692	6.477	11.993	43.766	0	83.983
55	5.023	17.889	92.185	34.463	65.985	12.503	0	228.048
56	44.054	230.028	460.274	44.727	87.728	86.547	0	953.358
58	988	3.582	14.970	6.047	14.735	511	0	40.833
59	1.124	3.718	14.404	3.987	9.716	2.504	0	35.453
60	226	1.100	5.679	1.947	4.594	10.595	0	24.141
61	1.058	3.801	14.879	6.847	19.383	26.492	0	72.460
62	3.945	15.050	85.770	36.671	99.884	113.413	500	355.233
63	1.082	3.341	10.280	3.403	7.810	2.711	0	28.627
64	1.869	5.113	19.704	10.668	56.307	99.343	0	193.004
65	817	3.523	12.224	5.010	17.450	16.942	500	56.466
66	6.445	15.410	20.158	6.020	11.960	2.783	0	62.776
68	22.783	39.114	25.667	3.179	7.098	1.093	0	98.934
69	17.944	59.117	98.360	13.433	28.413	12.993	0	230.260
70	4.512	14.280	31.314	9.887	24.984	17.726	0	102.703
71	7.283	22.567	77.240	27.148	51.206	22.617	0	208.061
72	911	3.024	17.143	9.505	36.353	20.093	500	87.529
73	3.439	11.708	35.302	9.027	19.851	2.838	0	82.165
74	3.611	9.187	27.797	11.149	19.447	11.219	0	82.410
75	1.541	7.058	8.556	1.000	252		0	18.407
77	2.879	10.205	30.811	7.767	11.111	1.785	0	64.558
78	552	2.992	19.296	15.809	68.206	98.703	0	205.558
79	2.030	5.737	12.414	3.928	9.589	3.878	0	37.576
80	431	2.455	23.656	16.199	49.383	49.495	0	141.619
81	9.941	33.190	160.571	76.164	178.156	125.214	0	583.236
82	5.556	16.115	67.742	32.106	95.700	95.465	0	312.684
84	9.812	32.918	205.148	136.896	325.601	475.185	0	1.185.560
85	9.522	50.219	269.692	120.854	161.751	417.468	0	1.029.506
86	15.442	57.478	98.292	28.491	161.978	766.887	500	1.129.068
87	272	2.016	84.996	64.531	89.351	52.099	0	293.265
88	1.233	7.948	61.720	34.366	99.101	77.225	0	281.593
90	1.670	4.904	13.514	4.071	4.026	1.677	0	29.862
91	435	1.758	6.382	2.763	3.771	687	0	15.796
92	2.069	5.758	14.307	3.853	3.849		0	29.836
93	6.846	27.410	99.791	23.355	31.078	4.098	0	192.578
94	11.124	23.362	57.823	14.409	18.125	2.925	0	127.768
95	1.919	5.658	11.229	2.140	3.698		0	24.644
96	26.942	60.024	52.393	9.648	16.807	1.778	0	167.592
97	26.045	10.914	3.293	187			0	40.439
99	100	411	1.742	186	802		0	3.241
No consta							67.225	67.225
TOTAL	491.674	1.656.747	4.773.559	1.462.454	3.147.618	3.582.567	70.725	15.185.343

(*) Según la CNAE - 09 a dos dígitos.

Cuadro I.19.1 CLASIFICACIÓN NACIONAL DE ACTIVIDADES ECONOMICAS (C.N.A.E. - 09)

-
01. Agricultura, ganadería, caza y servicios relacionados con las mismas.
 02. Silvicultura y explotación forestal.
 03. Pesca y acuicultura.
 05. Extracción de antracita, hulla y lignito
 06. Extracción de crudo de petróleo y gas natural
 07. Extracción de minerales metálicos
 08. Otras industrias extractivas
 09. Actividades de apoyo a las industrias extractivas
 10. Industria de la alimentación
 11. Fabricación de bebidas
 12. Industria del tabaco
 13. Industria textil
 14. Confección de prendas de vestir
 15. Industria del cuero y del calzado
 16. Industria de la madera y del corcho, excepto muebles; cestería y espartería
 17. Industria del papel
 18. Artes gráficas y reproducción de soportes grabados
 19. Coquerías y refino de petróleo
 20. Industria química
 21. Fabricación de productos farmacéuticos
 22. Fabricación de productos de caucho y plásticos
 23. Fabricación de otros productos minerales no metálicos
 24. Metalurgia; fabricación de productos de hierro, acero y ferroaleaciones
 25. Fabricación de productos metálicos, excepto maquinaria y equipo
 26. Fabricación de productos informáticos, electrónicos y ópticos
 27. Fabricación de material y equipo eléctrico
 28. Fabricación de maquinaria y equipo n.c.o.p.
 29. Fabricación de vehículos de motor, remolques y semirremolques
 30. Fabricación de otro material de transporte
 31. Fabricación de muebles
 32. Otras industrias manufactureras
 33. Reparación e instalación de maquinaria y equipo
 35. Suministro de energía eléctrica, gas, vapor y aire acondicionado
 36. Captación, depuración y distribución de agua
 37. Recogida y tratamiento de aguas residuales
 38. Recogida, tratamiento y eliminación de residuos; valorización
 39. Actividades de descontaminación y otros servicios de gestión de residuos
 41. Construcción de edificios
 42. Ingeniería civil
 43. Actividades de construcción especializada
 45. Venta y reparación de vehículos de motor y motocicletas
 46. Comercio al por mayor e intermediarios del comercio, excepto de vehículos de motor y motocicletas
 47. Comercio al por menor, excepto de vehículos de motor y motocicletas
 49. Transporte terrestre y por tubería
 50. Transporte marítimo y por vías navegables interiores
 51. Transporte aéreo
 52. Almacenamiento y actividades anexas al transporte
 53. Actividades postales y de correos
 55. Servicios de alojamiento
 56. Servicios de comidas y bebidas
 58. Edición
 59. Actividades cinematográficas, de vídeo y de programas de televisión, grabación de sonido y edición musical
 60. Actividades de programación y emisión de radio y televisión
 61. Telecomunicaciones
 62. Programación, consultoría y otras actividades relacionadas con la informática
 63. Servicios de información
 64. Servicios financieros, excepto seguros y fondos de pensiones
 65. Seguros, reaseguros y fondos de pensiones, excepto Seguridad Social obligatoria
 66. Actividades auxiliares a los servicios financieros y a los seguros
 68. Actividades inmobiliarias
 69. Actividades jurídicas y de contabilidad
 70. Actividades de las sedes centrales; actividades de consultoría de gestión empresarial
 71. Servicios técnicos de arquitectura e ingeniería; ensayos y análisis técnicos
 72. Investigación y desarrollo
 73. Publicidad y estudios de mercado
 74. Otras actividades profesionales, científicas y técnicas
 75. Actividades veterinarias
 77. Actividades de alquiler
 78. Actividades relacionadas con el empleo
 79. Actividades de agencias de viajes, operadores turísticos, servicios de reservas y actividades relacionadas con los mismos
 80. Actividades de seguridad e investigación
 81. Servicios a edificios y actividades de jardinería
 82. Actividades administrativas de oficina y otras actividades auxiliares a las empresas
 84. Administración Pública y defensa; Seguridad Social obligatoria
 85. Educación
 86. Actividades sanitarias
 87. Asistencia en establecimientos residenciales
 88. Actividades de servicios sociales sin alojamiento
 90. Actividades de creación, artísticas y espectáculos
 91. Actividades de bibliotecas, archivos, museos y otras actividades culturales
 92. Actividades de juegos de azar y apuestas
 93. Actividades deportivas, recreativas y de entretenimiento
 94. Actividades asociativas
 95. Reparación de ordenadores, efectos personales y artículos de uso doméstico
 96. Otros servicios personales
 97. Actividades de los hogares como empleadores de personal doméstico
 98. Actividades de los hogares como productores de bienes y servicios para uso propio
 99. Actividades de organizaciones y organismos extraterritoriales
-

Cuadro I.20 DISTRIBUCIÓN DE AFILIADOS POR COBERTURA DE I.T. CONTINGENCIAS COMUNES

Fecha	Régimen General (1)			Sistema Especial Empleados de Hogar			Sistema Especial Agrario CCC			Régimen Especial Minería del Carbón		
	INSS	Mutua	Total	INSS	Mutua	Total	INSS	Mutua	Total	INSS	Mutua	Total
Año 2018												
Enero	2.961.598	10.780.230	13.741.828	372.252	150.742	522.994	346.707	202.016	548.723	1.379	1.015	2.394
Febrero	2.975.828	10.879.868	13.855.696	373.496	151.858	525.354	272.909	184.536	457.445	1.347	958	2.305
Marzo	3.005.876	11.035.597	14.041.473	375.242	153.379	528.621	282.632	188.363	470.995	1.303	966	2.269
Abril	3.020.094	11.229.824	14.249.918	374.913	153.817	528.730	302.754	200.321	503.075	1.291	964	2.255
Mayo	3.023.067	11.255.854	14.278.921	372.853	153.302	526.155	303.224	209.953	513.177	1.278	987	2.265
Junio	3.057.413	11.379.356	14.436.769	372.443	154.039	526.482	247.122	193.716	440.838	1.271	958	2.229
Julio	3.047.928	11.296.762	14.344.690	366.604	152.024	518.628	197.424	169.089	366.513	1.240	946	2.186
Agosto	2.976.148	11.129.461	14.105.609	362.313	150.398	512.711	190.423	156.554	346.977	1.239	938	2.177
Septiembre	3.071.918	11.385.060	14.456.978	364.009	151.641	515.650	239.495	198.303	437.798	1.237	925	2.162
Octubre	3.045.728	11.273.212	14.318.940	363.599	151.727	515.326	256.767	187.409	444.176	1.205	857	2.062
Noviembre	3.068.784	11.310.864	14.379.648	364.127	152.370	516.497	283.300	197.543	480.843	1.224	795	2.019
Diciembre	3.106.533	11.256.305	14.362.838	364.643	153.033	517.676	396.775	222.412	619.187	1.124	786	1.910
Año 2019												
Enero	3.079.062	11.155.610	14.234.672	360.815	151.077	511.892	359.065	211.493	570.558	1.029	580	1.609
Febrero	3.111.846	11.250.540	14.362.386	361.465	152.233	513.698	299.126	198.910	498.036	998	579	1.577
Marzo	3.172.843	11.407.560	14.580.403	362.340	153.782	516.122	305.138	201.243	506.381	1.095	465	1.560
Abril	2.985.759	11.659.663	14.645.422	360.010	153.349	513.359	314.178	202.620	516.798	1.075	472	1.547
Mayo	3.031.065	11.730.359	14.761.424	358.244	153.339	511.583	308.359	213.936	522.295	907	467	1.374
Junio	3.072.954	11.837.973	14.910.927	357.611	154.078	511.689	249.450	194.614	444.064	910	470	1.380
Julio	3.079.905	11.731.657	14.811.562	351.068	151.783	502.851	199.054	158.597	357.651	878	474	1.352
Agosto	3.093.070	11.686.020	14.779.090	349.127	151.488	500.615	204.461	159.144	363.605	877	476	1.353
Septiembre	3.086.465	11.620.986	14.707.451	346.875	150.780	497.655	254.651	191.959	446.610	874	476	1.350
Octubre	3.122.666	11.572.017	14.694.683	347.730	151.663	499.393	252.374	167.562	419.936	858	456	1.314
Noviembre	3.186.323	11.692.583	14.878.906	349.893	153.429	503.322	300.469	184.049	484.518	858	448	1.306
Diciembre	3.199.191	11.504.628	14.703.819	348.692	153.172	501.864	377.751	196.183	573.934	839	437	1.276
Año 2020												
Enero	3.217.089	11.324.348	14.541.437	345.372	151.455	496.827	323.965	180.976	504.941	875	379	1.254
Febrero	3.293.029	11.461.326	14.754.355	347.040	153.018	500.058	302.145	179.659	481.804	868	382	1.250
Marzo	3.205.368	10.764.396	13.969.764	342.724	150.359	493.083	290.421	167.915	458.336	855	383	1.238
Abril	3.235.995	10.685.540	13.921.535	331.608	144.642	476.250	316.994	182.413	499.407	825	384	1.209
Mayo	3.270.613	10.801.454	14.072.067	327.820	144.684	472.504	323.125	200.028	523.153	823	380	1.203
Junio	3.262.832	10.765.712	14.028.544	325.011	145.324	470.335	239.604	171.575	411.179	760	434	1.194
Julio	3.359.969	10.883.481	14.243.450	323.140	146.226	469.366	201.398	150.199	351.597	752	441	1.193
Agosto	3.325.736	10.814.850	14.140.586	321.368	146.394	467.762	205.471	151.915	357.386	746	437	1.183
Septiembre	3.458.996	10.895.758	14.354.754	321.682	148.139	469.821	262.310	188.516	450.826	738	423	1.161
Octubre	3.560.839	10.934.445	14.495.284	324.934	151.534	476.468	274.833	171.097	445.930	727	428	1.155
Noviembre	3.586.533	10.859.537	14.446.070	325.609	153.531	479.140	338.647	190.704	529.351	720	413	1.133
Diciembre	3.607.308	10.748.048	14.355.356	326.174	154.994	481.168	395.188	198.961	594.149	717	412	1.129
Año 2021												
Enero	3.639.248	10.653.475	14.292.723	325.346	155.327	480.673	397.005	199.361	596.366	684	406	1.090
Febrero	3.676.171	10.635.747	14.311.918	325.583	156.904	482.487	344.365	189.062	533.427	676	412	1.088
Marzo	3.655.284	10.617.081	14.272.365	324.318	157.476	481.794	309.426	171.942	481.368	668	405	1.073
Abril	3.693.189	10.736.737	14.429.926	324.727	158.907	483.634	327.166	180.443	507.609	652	403	1.055
Mayo	3.743.636	10.903.951	14.647.587	325.495	160.034	485.529	330.181	197.362	527.543	646	415	1.061
Junio	3.737.232	10.998.050	14.735.282	324.206	159.805	484.011	256.986	176.092	433.078	643	425	1.068
Julio	3.830.927	11.192.633	15.023.560	323.739	160.424	484.163	216.221	153.668	369.889	639	434	1.073
Agosto	3.729.781	10.961.634	14.691.415	319.048	157.881	476.929	213.140	152.864	366.004	618	442	1.060
Septiembre	3.819.274	11.085.565	14.904.839	319.418	158.257	477.675	263.077	178.852	441.929	612	429	1.041
Octubre	3.892.889	11.262.695	15.155.584	323.097	160.559	483.656	271.130	165.948	437.078	609	425	1.034
Noviembre	3.913.133	11.248.790	15.161.923	322.016	160.279	482.295	320.877	182.937	503.814	574	435	1.009
Diciembre	3.854.078	10.993.505	14.847.583	320.431	159.539	479.970	362.990	184.991	547.981	571	429	1.000

Nota: Esta información no se corresponde necesariamente con los datos de afiliados a fin de cada mes, al no coincidir el día al que están referidas las cifras.

(1) A partir de abril de 2010 Régimen General sin convenios especiales. Desde el año 2012 no contiene Sistemas Especiales.

Cuadro I.20 DISTRIBUCIÓN DE AFILIADOS POR COBERTURA DE I.T. CONTINGENCIAS COMUNES (Continuación)

Fecha	R. E. DE T. AUTONOMOS					S. E. AGRARIO CUENTA PROPIA				
	INSS	Mutua	Total con IT	Sin IT	Total	INSS	Mutua	Total con IT	Sin IT	Total
Año 2018										
Enero	367.639	2.613.288	2.980.927	25.058	3.005.985	29.969	135.424	165.393	23.129	188.522
Febrero	365.663	2.631.742	2.997.405	25.492	3.022.897	29.829	135.884	165.713	23.084	188.797
Marzo	363.892	2.658.603	3.022.495	25.723	3.048.218	29.590	136.094	165.684	22.965	188.649
Abril	361.383	2.670.202	3.031.585	25.723	3.057.308	29.385	136.467	165.852	22.868	188.720
Mayo	359.510	2.683.286	3.042.796	25.737	3.068.533	29.226	136.771	165.997	22.806	188.803
Junio	358.144	2.701.426	3.059.570	25.853	3.085.423	29.048	137.033	166.081	22.701	188.782
Julio	355.220	2.683.350	3.038.570	25.182	3.063.752	28.852	136.754	165.606	22.586	188.192
Agosto	353.518	2.670.442	3.023.960	24.848	3.048.808	28.687	136.590	165.277	22.482	187.759
Septiembre	352.397	2.690.501	3.042.898	25.079	3.067.977	28.531	137.037	165.568	22.430	187.998
Octubre	349.969	2.683.152	3.033.121	25.150	3.058.271	28.295	136.835	165.130	22.290	187.420
Noviembre	348.081	2.685.063	3.033.144	25.244	3.058.388	28.102	136.842	164.944	22.161	187.105
Diciembre	346.764	2.693.459	3.040.223	25.606	3.065.829	27.940	137.193	165.133	22.077	187.210
Año 2019										
Enero	339.121	2.676.477	3.015.598	24.865	3.040.463	27.499	137.811	165.310	21.478	186.788
Febrero	337.125	2.688.422	3.025.547	24.738	3.050.285	27.322	137.968	165.290	21.412	186.702
Marzo	335.610	2.710.128	3.045.738	24.915	3.070.653	27.177	138.399	165.576	21.381	186.957
Abril	332.749	2.718.329	3.051.078	24.834	3.075.912	26.957	138.832	165.789	21.287	187.076
Mayo	324.330	2.735.578	3.059.908	24.265	3.084.173	26.092	140.052	166.144	21.155	187.299
Junio	91.401	2.984.532	3.075.933	24.102	3.100.035	5.076	161.324	166.400	21.014	187.414
Julio	87.015	2.965.753	3.052.768	23.334	3.076.102	4.292	161.348	165.640	20.881	186.521
Agosto	84.990	2.964.670	3.049.660	23.175	3.072.835	3.972	161.543	165.515	20.805	186.320
Septiembre	83.531	2.968.369	3.051.900	23.012	3.074.912	3.748	161.775	165.523	20.718	186.241
Octubre	82.115	2.967.247	3.049.362	22.915	3.072.277	3.572	161.483	165.055	20.573	185.628
Noviembre	81.107	2.980.738	3.061.845	22.973	3.084.818	3.383	161.646	165.029	20.511	185.540
Diciembre	80.281	2.978.599	3.058.880	22.950	3.081.830	3.255	161.956	165.211	20.387	185.598
Año 2020										
Enero	77.853	2.958.990	3.036.843	22.336	3.059.179	3.080	162.244	165.324	19.787	185.111
Febrero	77.083	2.977.022	3.054.105	22.304	3.076.409	2.976	162.597	165.573	19.747	185.320
Marzo	76.093	2.943.012	3.019.105	21.379	3.040.484	2.874	162.707	165.581	19.677	185.258
Abril	75.161	2.924.671	2.999.832	20.772	3.020.604	2.834	162.858	165.692	19.631	185.323
Mayo	63.161	2.958.895	3.022.056	20.797	3.042.853	2.773	163.295	166.068	19.582	185.650
Junio	60.180	2.980.204	3.040.384	20.816	3.061.200	2.725	163.115	165.840	19.517	185.357
Julio	58.673	2.994.487	3.053.160	20.589	3.073.749	2.661	162.371	165.032	19.411	184.443
Agosto	58.096	2.996.072	3.054.168	20.426	3.074.594	2.603	162.207	164.810	19.324	184.134
Septiembre	57.492	2.993.645	3.051.137	20.297	3.071.434	2.548	162.068	164.616	19.233	183.849
Octubre	57.242	3.005.269	3.062.511	20.334	3.082.845	2.497	161.939	164.436	19.146	183.582
Noviembre	29.306	3.034.150	3.063.456	20.243	3.083.699	349	163.812	164.161	19.050	183.211
Diciembre	29.217	3.037.080	3.066.297	20.313	3.086.610	312	163.665	163.977	18.954	182.931
Año 2021										
Enero	29.011	3.026.548	3.055.559	19.789	3.075.348	282	163.571	163.853	18.514	182.367
Febrero	28.841	3.036.190	3.065.031	19.756	3.084.787	262	163.451	163.713	18.453	182.166
Marzo	28.536	3.044.818	3.073.354	19.688	3.093.042	242	163.150	163.392	18.389	181.781
Abril	28.477	3.061.627	3.090.104	19.644	3.109.748	229	163.190	163.419	18.324	181.743
Mayo	28.454	3.078.844	3.107.298	19.716	3.127.014	214	163.151	163.365	18.239	181.604
Junio	28.362	3.084.224	3.112.586	19.660	3.132.246	209	162.539	162.748	18.144	180.892
Julio	28.156	3.093.666	3.121.822	19.573	3.141.395	197	161.550	161.747	18.060	179.807
Agosto	28.086	3.082.531	3.110.617	19.230	3.129.847	190	160.980	161.170	17.998	179.168
Septiembre	27.969	3.084.723	3.112.692	19.146	3.131.838	186	160.696	160.882	17.895	178.777
Octubre	28.249	3.100.571	3.128.820	19.315	3.148.135	178	159.715	159.893	17.787	177.680
Noviembre	28.144	3.097.493	3.125.637	19.204	3.144.841	176	158.940	159.116	17.648	176.764
Diciembre	28.277	3.085.335	3.113.612	19.035	3.132.647	167	158.499	158.666	17.553	176.219

Nota: Esta información no se corresponde necesariamente con los datos de afiliados a fin de cada mes, al no coincidir el día al que están referidas las cifras.

(2) A partir de abril de 2010 Régimen General sin convenios especiales. Desde el año 2012 no contiene Sistemas Especiales.

Cuadro I.20 DISTRIBUCIÓN DE AFILIADOS POR COBERTURA DE I.T. CONTINGENCIAS COMUNES (Continuación)

Fecha	R.E. Trabajadores del Mar Cuenta Ajena			R.E. Trabajadores del Mar Cuenta Propia			Total				
	ISM	Mutua	Total	ISM	Mutua	Total	INSS o ISM	Mutua	Total con IT	Sin IT	Total
Año 2018											
Enero	21.252	24.904	46.156	14.276		14.276	4.115.072	13.907.619	18.022.691	48.187	18.070.878
Febrero	21.477	25.705	47.182	14.162		14.162	4.054.711	14.010.551	18.065.262	48.576	18.113.838
Marzo	23.111	26.705	49.816	14.162		14.162	4.095.808	14.199.707	18.295.515	48.688	18.344.203
Abril	23.263	27.732	50.995	13.987		13.987	4.127.070	14.419.327	18.546.397	48.591	18.594.988
Mayo	21.136	30.017	51.153	13.901		13.901	4.124.195	14.470.170	18.594.365	48.543	18.642.908
Junio	21.727	32.179	53.906	13.989		13.989	4.101.157	14.598.707	18.699.864	48.554	18.748.418
Julio	22.086	32.826	54.912	14.059		14.059	4.033.413	14.471.751	18.505.164	47.768	18.552.932
Agosto	21.398	32.275	53.673	13.958		13.958	3.947.684	14.276.658	18.224.342	47.330	18.271.672
Septiembre	20.993	31.089	52.082	14.238		14.238	4.092.818	14.594.556	18.687.374	47.509	18.734.883
Octubre	20.720	29.378	50.098	14.312		14.312	4.080.595	14.462.570	18.543.165	47.440	18.590.605
Noviembre	20.592	28.331	48.923	14.402		14.402	4.128.612	14.511.808	18.640.420	47.405	18.687.825
Diciembre	18.744	27.986	46.730	14.350		14.350	4.276.873	14.491.174	18.768.047	47.683	18.815.730
Año 2019											
Enero	18.991	28.173	47.164	14.123		14.123	4.199.705	14.361.221	18.560.926	46.343	18.607.269
Febrero	19.905	28.980	48.885	14.090		14.090	4.171.877	14.457.632	18.629.509	46.150	18.675.659
Marzo	21.063	29.484	50.547	13.941		13.941	4.239.207	14.641.061	18.880.268	46.296	18.926.564
Abril	20.653	30.089	50.742	13.726		13.726	4.055.107	14.903.354	18.958.461	46.121	19.004.582
Mayo	20.514	30.785	51.299	13.677		13.677	4.083.188	15.004.516	19.087.704	45.420	19.133.124
Junio	21.513	32.529	54.042	13.908		13.908	3.812.823	15.365.520	19.178.343	45.116	19.223.459
Julio	22.072	33.760	55.832	13.937		13.937	3.758.221	15.203.372	18.961.593	44.215	19.005.808
Agosto	21.661	33.329	54.990	13.934		13.934	3.772.092	15.156.670	18.928.762	43.980	18.972.742
Septiembre	20.990	31.359	52.349	14.155		14.155	3.811.289	15.125.704	18.936.993	43.730	18.980.723
Octubre	20.164	29.710	49.874	14.144		14.144	3.843.623	15.050.138	18.893.761	43.488	18.937.249
Noviembre	20.535	29.038	49.573	14.281		14.281	3.956.849	15.201.931	19.158.780	43.484	19.202.264
Diciembre	18.117	28.284	46.401	14.185		14.185	4.042.311	15.023.259	19.065.570	43.337	19.108.907
Año 2020											
Enero	18.649	28.116	46.765	13.936		13.936	4.000.819	14.806.508	18.807.327	42.123	18.849.450
Febrero	19.321	29.010	48.331	13.979		13.979	4.056.441	14.963.014	19.019.455	42.051	19.061.506
Marzo	18.952	28.182	47.134	13.866		13.866	3.951.153	14.216.954	18.168.107	41.056	18.209.163
Abril	19.419	27.888	47.307	13.723		13.723	3.996.559	14.128.396	18.124.955	40.403	18.165.358
Mayo	19.742	28.581	48.323	13.672		13.672	4.021.729	14.297.317	18.319.046	40.379	18.359.425
Junio	20.076	29.714	49.790	13.616		13.616	3.924.804	14.256.078	18.180.882	40.333	18.221.215
Julio	20.646	30.863	51.509	13.738		13.738	3.980.977	14.368.068	18.349.045	40.000	18.389.045
Agosto	20.329	30.641	50.970	13.696		13.696	3.948.045	14.302.516	18.250.561	39.750	18.290.311
Septiembre	19.690	29.560	49.250	13.847		13.847	4.137.303	14.418.109	18.555.412	39.530	18.594.942
Octubre	19.567	28.570	48.137	13.877		13.877	4.254.516	14.453.282	18.707.798	39.480	18.747.278
Noviembre	19.446	27.712	47.158	13.928		13.928	4.314.538	14.429.859	18.744.397	39.293	18.783.690
Diciembre	17.434	26.904	44.338	13.817		13.817	4.390.167	14.330.064	18.720.231	39.267	18.759.498
Año 2021											
Enero	18.520	25.869	44.389	13.616		13.616	4.423.712	14.224.557	18.648.269	38.303	18.686.572
Febrero	19.121	26.399	45.520	13.609		13.609	4.408.628	14.208.165	18.616.793	38.209	18.655.002
Marzo	20.121	26.923	47.044	13.423		13.423	4.352.018	14.181.795	18.533.813	38.077	18.571.890
Abril	20.361	26.972	47.333	13.348		13.348	4.408.149	14.328.279	18.736.428	37.968	18.774.396
Mayo	20.644	28.148	48.792	13.317		13.317	4.462.587	14.531.905	18.994.492	37.955	19.032.447
Junio	21.251	30.101	51.352	13.329		13.329	4.382.218	14.611.236	18.993.454	37.804	19.031.258
Julio	21.816	30.990	52.806	13.519		13.519	4.435.214	14.793.365	19.228.579	37.633	19.266.212
Agosto	20.810	30.606	51.416	13.335		13.335	4.325.008	14.546.938	18.871.946	37.228	18.909.174
Septiembre	19.904	29.116	49.020	13.407		13.407	4.463.847	14.697.638	19.161.485	37.041	19.198.526
Octubre	19.881	28.451	48.332	13.534		13.534	4.549.567	14.878.364	19.427.931	37.102	19.465.033
Noviembre	20.132	27.518	47.650	13.617		13.617	4.618.669	14.876.392	19.495.061	36.852	19.531.913
Diciembre	17.990	25.909	43.899	13.506		13.506	4.598.010	14.608.207	19.206.217	36.588	19.242.805

Nota: Esta información no se corresponde necesariamente con los datos de afiliados a fin de cada mes, al no coincidir el día al que están referidas las cifras.

(1) A partir de abril de 2010 Régimen General sin convenios especiales. Desde el año 2012 no contiene Sistemas Especiales.

Cuadro I.20.1 DISTRIBUCIÓN DE AFILIADOS POR COBERTURA DE I.T. CONTINGENCIAS COMUNES

Distribución porcentual

Fecha	Régimen General (1)			Sistema Especial Empleados de Hogar			Sistema Especial Agrario CCC			Régimen Especial Minería del Carbón		
	INSS	Mutua	Total	INSS	Mutua	Total	INSS	Mutua	Total	INSS	Mutua	Total
Año 2018												
Enero	21,55	78,45	100,00	71,18	28,82	100,00	63,18	36,82	100,00	57,60	42,40	100,00
Febrero	21,48	78,52	100,00	71,09	28,91	100,00	59,66	40,34	100,00	58,44	41,56	100,00
Marzo	21,41	78,59	100,00	70,99	29,01	100,00	60,01	39,99	100,00	57,43	42,57	100,00
Abril	21,19	78,81	100,00	70,91	29,09	100,00	60,18	39,82	100,00	57,25	42,75	100,00
Mayo	21,17	78,83	100,00	70,86	29,14	100,00	59,09	40,91	100,00	56,42	43,58	100,00
Junio	21,18	78,82	100,00	70,74	29,26	100,00	56,06	43,94	100,00	57,02	42,98	100,00
Julio	21,25	78,75	100,00	70,69	29,31	100,00	53,87	46,13	100,00	56,72	43,28	100,00
Agosto	21,10	78,90	100,00	70,67	29,33	100,00	54,88	45,12	100,00	56,91	43,09	100,00
Septiembre	21,25	78,75	100,00	70,59	29,41	100,00	54,70	45,30	100,00	57,22	42,78	100,00
Octubre	21,27	78,73	100,00	70,56	29,44	100,00	57,81	42,19	100,00	58,44	41,56	100,00
Noviembre	21,34	78,66	100,00	70,50	29,50	100,00	58,92	41,08	100,00	60,62	39,38	100,00
Diciembre	21,63	78,37	100,00	70,44	29,56	100,00	64,08	35,92	100,00	58,85	41,15	100,00
Año 2019												
Enero	21,63	78,37	100,00	70,49	29,51	100,00	62,93	37,07	100,00	63,95	36,05	100,00
Febrero	21,67	78,33	100,00	70,37	29,63	100,00	60,06	39,94	100,00	63,28	36,72	100,00
Marzo	21,76	78,24	100,00	70,20	29,80	100,00	60,26	39,74	100,00	70,19	29,81	100,00
Abril	20,39	79,61	100,00	70,13	29,87	100,00	60,79	39,21	100,00	69,49	30,51	100,00
Mayo	20,53	79,47	100,00	70,03	29,97	100,00	59,04	40,96	100,00	66,01	33,99	100,00
Junio	20,61	79,39	100,00	69,89	30,11	100,00	56,17	43,83	100,00	65,94	34,06	100,00
Julio	20,79	79,21	100,00	69,82	30,18	100,00	55,66	44,34	100,00	64,94	35,06	100,00
Agosto	20,93	79,07	100,00	69,74	30,26	100,00	56,23	43,77	100,00	64,82	35,18	100,00
Septiembre	20,99	79,01	100,00	69,70	30,30	100,00	57,02	42,98	100,00	64,74	35,26	100,00
Octubre	21,25	78,75	100,00	69,63	30,37	100,00	60,10	39,90	100,00	65,30	34,70	100,00
Noviembre	21,42	78,58	100,00	69,52	30,48	100,00	62,01	37,99	100,00	65,70	34,30	100,00
Diciembre	21,76	78,24	100,00	69,48	30,52	100,00	65,82	34,18	100,00	65,75	34,25	100,00
Año 2020												
Enero	22,12	77,88	100,00	69,52	30,48	100,00	64,16	35,84	100,00	69,78	30,22	100,00
Febrero	22,32	77,68	100,00	69,40	30,60	100,00	62,71	37,29	100,00	69,44	30,56	100,00
Marzo	22,95	77,05	100,00	69,51	30,49	100,00	63,36	36,64	100,00	69,06	30,94	100,00
Abril	23,24	76,76	100,00	69,63	30,37	100,00	63,47	36,53	100,00	68,24	31,76	100,00
Mayo	23,24	76,76	100,00	69,38	30,62	100,00	61,76	38,24	100,00	68,41	31,59	100,00
Junio	23,26	76,74	100,00	69,10	30,90	100,00	58,27	41,73	100,00	63,65	36,35	100,00
Julio	23,59	76,41	100,00	68,85	31,15	100,00	57,28	42,72	100,00	63,03	36,97	100,00
Agosto	23,52	76,48	100,00	68,70	31,30	100,00	57,49	42,51	100,00	63,06	36,94	100,00
Septiembre	24,10	75,90	100,00	68,47	31,53	100,00	58,18	41,82	100,00	63,57	36,43	100,00
Octubre	24,57	75,43	100,00	68,20	31,80	100,00	61,63	38,37	100,00	62,94	37,06	100,00
Noviembre	24,83	75,17	100,00	67,96	32,04	100,00	63,97	36,03	100,00	63,55	36,45	100,00
Diciembre	25,13	74,87	100,00	67,79	32,21	100,00	66,51	33,49	100,00	63,51	36,49	100,00
Año 2021												
Enero	25,46	74,54	100,00	67,69	32,31	100,00	66,57	33,43	100,00	62,75	37,25	100,00
Febrero	25,69	74,31	100,00	67,48	32,52	100,00	64,56	35,44	100,00	62,13	37,87	100,00
Marzo	25,61	74,39	100,00	67,31	32,69	100,00	64,28	35,72	100,00	62,26	37,74	100,00
Abril	25,59	74,41	100,00	67,14	32,86	100,00	64,45	35,55	100,00	61,80	38,20	100,00
Mayo	25,56	74,44	100,00	67,04	32,96	100,00	62,59	37,41	100,00	60,89	39,11	100,00
Junio	25,36	74,64	100,00	66,98	33,02	100,00	59,34	40,66	100,00	60,21	39,79	100,00
Julio	25,50	74,50	100,00	66,87	33,13	100,00	58,46	41,54	100,00	59,55	40,45	100,00
Agosto	25,39	74,61	100,00	66,90	33,10	100,00	58,23	41,77	100,00	58,30	41,70	100,00
Septiembre	25,62	74,38	100,00	66,87	33,13	100,00	59,53	40,47	100,00	58,79	41,21	100,00
Octubre	25,69	74,31	100,00	66,80	33,20	100,00	62,03	37,97	100,00	58,90	41,10	100,00
Noviembre	25,81	74,19	100,00	66,77	33,23	100,00	63,69	36,31	100,00	56,89	43,11	100,00
Diciembre	25,96	74,04	100,00	66,76	33,24	100,00	66,24	33,76	100,00	57,10	42,90	100,00

Nota: Esta información no se corresponde necesariamente con los datos de afiliados a fin de cada mes, al no coincidir el día al que están referidas las cifras.

(1) A partir de abril de 2010 Régimen General sin convenios especiales. Desde el año 2012 no contiene Sistemas Especiales.

Cuadro I.20.1 DISTRIBUCIÓN DE AFILIADOS POR COBERTURA DE I.T. CONTINGENCIAS COMUNES

Distribución porcentual (Continuación)

Fecha	R. E. DE T. AUTÓNOMOS					S. E. AGRARIO CUENTA PROPIA				
	INSS	Mutua	Total con IT	Sin IT	Total	INSS	Mutua	Total con IT	Sin IT	Total
Año 2018										
Enero	12,23	86,94	99,17	0,83	100,00	15,90	71,83	87,73	12,27	100,00
Febrero	12,10	87,06	99,16	0,84	100,00	15,80	71,97	87,77	12,23	100,00
Marzo	11,94	87,22	99,16	0,84	100,00	15,69	72,14	87,83	12,17	100,00
Abril	11,82	87,34	99,16	0,84	100,00	15,57	72,31	87,88	12,12	100,00
Mayo	11,72	87,45	99,16	0,84	100,00	15,48	72,44	87,92	12,08	100,00
Junio	11,61	87,55	99,16	0,84	100,00	15,39	72,59	87,98	12,02	100,00
Julio	11,59	87,58	99,18	0,82	100,00	15,33	72,67	88,00	12,00	100,00
Agosto	11,60	87,59	99,18	0,82	100,00	15,28	72,75	88,03	11,97	100,00
Septiembre	11,49	87,70	99,18	0,82	100,00	15,18	72,89	88,07	11,93	100,00
Octubre	11,44	87,73	99,18	0,82	100,00	15,10	73,01	88,11	11,89	100,00
Noviembre	11,38	87,79	99,17	0,83	100,00	15,02	73,14	88,16	11,84	100,00
Diciembre	11,31	87,85	99,16	0,84	100,00	14,92	73,28	88,21	11,79	100,00
Año 2019										
Enero	11,15	88,03	99,18	0,82	100,00	14,72	73,78	88,50	11,50	100,00
Febrero	11,05	88,14	99,19	0,81	100,00	14,63	73,90	88,53	11,47	100,00
Marzo	10,93	88,26	99,19	0,81	100,00	14,54	74,03	88,56	11,44	100,00
Abril	10,82	88,37	99,19	0,81	100,00	14,41	74,21	88,62	11,38	100,00
Mayo	10,52	88,70	99,21	0,79	100,00	13,93	74,77	88,71	11,29	100,00
Junio	2,95	96,27	99,22	0,78	100,00	2,71	86,08	88,79	11,21	100,00
Julio	2,83	96,41	99,24	0,76	100,00	2,30	86,50	88,81	11,19	100,00
Agosto	2,77	96,48	99,25	0,75	100,00	2,13	86,70	88,83	11,17	100,00
Septiembre	2,72	96,54	99,25	0,75	100,00	2,01	86,86	88,88	11,12	100,00
Octubre	2,67	96,58	99,25	0,75	100,00	1,92	86,99	88,92	11,08	100,00
Noviembre	2,63	96,63	99,26	0,74	100,00	1,82	87,12	88,95	11,05	100,00
Diciembre	2,60	96,65	99,26	0,74	100,00	1,75	87,26	89,02	10,98	100,00
Año 2020										
Enero	2,54	96,72	99,27	0,73	100,00	1,66	87,65	89,31	10,69	100,00
Febrero	2,51	96,77	99,27	0,73	100,00	1,61	87,74	89,34	10,66	100,00
Marzo	2,50	96,79	99,30	0,70	100,00	1,55	87,83	89,38	10,62	100,00
Abril	2,49	96,82	99,31	0,69	100,00	1,53	87,88	89,41	10,59	100,00
Mayo	2,08	97,24	99,32	0,68	100,00	1,49	87,96	89,45	10,55	100,00
Junio	1,97	97,35	99,32	0,68	100,00	1,47	88,00	89,47	10,53	100,00
Julio	1,91	97,42	99,33	0,67	100,00	1,44	88,03	89,48	10,52	100,00
Agosto	1,89	97,45	99,34	0,66	100,00	1,41	88,09	89,51	10,49	100,00
Septiembre	1,87	97,47	99,34	0,66	100,00	1,39	88,15	89,54	10,46	100,00
Octubre	1,86	97,48	99,34	0,66	100,00	1,36	88,21	89,57	10,43	100,00
Noviembre	0,95	98,39	99,34	0,66	100,00	0,19	89,41	89,60	10,40	100,00
Diciembre	0,95	98,40	99,34	0,66	100,00	0,17	89,47	89,64	10,36	100,00
Año 2021										
Enero	0,94	98,41	99,36	0,64	100,00	0,15	89,69	89,85	10,15	100,00
Febrero	0,93	98,42	99,36	0,64	100,00	0,14	89,73	89,87	10,13	100,00
Marzo	0,92	98,44	99,36	0,64	100,00	0,13	89,75	89,88	10,12	100,00
Abril	0,92	98,45	99,37	0,63	100,00	0,13	89,79	89,92	10,08	100,00
Mayo	0,91	98,46	99,37	0,63	100,00	0,12	89,84	89,96	10,04	100,00
Junio	0,91	98,47	99,37	0,63	100,00	0,12	89,85	89,97	10,03	100,00
Julio	0,90	98,48	99,38	0,62	100,00	0,11	89,85	89,96	10,04	100,00
Agosto	0,90	98,49	99,39	0,61	100,00	0,11	89,85	89,95	10,05	100,00
Septiembre	0,89	98,50	99,39	0,61	100,00	0,10	89,89	89,99	10,01	100,00
Octubre	0,90	98,49	99,39	0,61	100,00	0,10	89,89	89,99	10,01	100,00
Noviembre	0,89	98,49	99,39	0,61	100,00	0,10	89,92	90,02	9,98	100,00
Diciembre	0,90	98,49	99,39	0,61	100,00	0,09	89,94	90,04	9,96	100,00

Nota: Esta información no se corresponde necesariamente con los datos de afiliados a fin de cada mes, al no coincidir el día al que están referidas las cifras.

(1) A partir de abril de 2010 Régimen General sin convenios especiales. Desde el año 2012 no contiene Sistemas Especiales.

Cuadro I.20.1 DISTRIBUCIÓN DE AFILIADOS POR COBERTURA DE I.T. CONTINGENCIAS COMUNES

Distribución porcentual (Continuación)

Fecha	R.E. Trabajadores del Mar Cuenta Ajena			R.E. Trabajadores del Mar Cuenta Propia			Total				
	ISM	Mutua	Total	ISM	Mutua	Total	INSS o ISM	Mutua	Total con IT	Sin IT	Total
Año 2018											
Enero	46,04	53,96	100,00	100,00		100,00	22,77	76,96	99,73	0,27	100,00
Febrero	45,52	54,48	100,00	100,00		100,00	22,38	77,35	99,73	0,27	100,00
Marzo	46,39	53,61	100,00	100,00		100,00	22,33	77,41	99,73	0,27	100,00
Abril	45,62	54,38	100,00	100,00		100,00	22,19	77,54	99,74	0,26	100,00
Mayo	41,32	58,68	100,00	100,00		100,00	22,12	77,62	99,74	0,26	100,00
Junio	40,31	59,69	100,00	100,00		100,00	21,87	77,87	99,74	0,26	100,00
Julio	40,22	59,78	100,00	100,00		100,00	21,74	78,00	99,74	0,26	100,00
Agosto	39,87	60,13	100,00	100,00		100,00	21,61	78,14	99,74	0,26	100,00
Septiembre	40,31	59,69	100,00	100,00		100,00	21,85	77,90	99,75	0,25	100,00
Octubre	41,36	58,64	100,00	100,00		100,00	21,95	77,80	99,74	0,26	100,00
Noviembre	42,09	57,91	100,00	100,00		100,00	22,09	77,65	99,75	0,25	100,00
Diciembre	40,11	59,89	100,00	100,00		100,00	22,73	77,02	99,75	0,25	100,00
Año 2019											
Enero	40,27	59,73	100,00	100,00		100,00	22,57	77,18	99,75	0,25	100,00
Febrero	40,72	59,28	100,00	100,00		100,00	22,34	77,41	99,75	0,25	100,00
Marzo	41,67	58,33	100,00	100,00		100,00	22,40	77,36	99,76	0,24	100,00
Abril	40,70	59,30	100,00	100,00		100,00	21,34	78,42	99,76	0,24	100,00
Mayo	39,99	60,01	100,00	100,00		100,00	21,34	78,42	99,76	0,24	100,00
Junio	39,81	60,19	100,00	100,00		100,00	19,83	79,93	99,77	0,23	100,00
Julio	39,53	60,47	100,00	100,00		100,00	19,77	79,99	99,77	0,23	100,00
Agosto	39,39	60,61	100,00	100,00		100,00	19,88	79,89	99,77	0,23	100,00
Septiembre	40,10	59,90	100,00	100,00		100,00	20,08	79,69	99,77	0,23	100,00
Octubre	40,43	59,57	100,00	100,00		100,00	20,30	79,47	99,77	0,23	100,00
Noviembre	41,42	58,58	100,00	100,00		100,00	20,61	79,17	99,77	0,23	100,00
Diciembre	39,04	60,96	100,00	100,00		100,00	21,15	78,62	99,77	0,23	100,00
Año 2020											
Enero	39,88	60,12	100,00	100,00		100,00	21,23	78,55	99,78	0,22	100,00
Febrero	39,98	60,02	100,00	100,00		100,00	21,28	78,50	99,78	0,22	100,00
Marzo	40,21	59,79	100,00	100,00		100,00	21,70	78,08	99,77	0,23	100,00
Abril	41,05	58,95	100,00	100,00		100,00	22,00	77,78	99,78	0,22	100,00
Mayo	40,85	59,15	100,00	100,00		100,00	21,91	77,87	99,78	0,22	100,00
Junio	40,32	59,68	100,00	100,00		100,00	21,54	78,24	99,78	0,22	100,00
Julio	40,08	59,92	100,00	100,00		100,00	21,65	78,13	99,78	0,22	100,00
Agosto	39,88	60,12	100,00	100,00		100,00	21,59	78,20	99,78	0,22	100,00
Septiembre	39,98	60,02	100,00	100,00		100,00	22,25	77,54	99,79	0,21	100,00
Octubre	40,65	59,35	100,00	100,00		100,00	22,69	77,10	99,79	0,21	100,00
Noviembre	41,24	58,76	100,00	100,00		100,00	22,97	76,82	99,79	0,21	100,00
Diciembre	39,32	60,68	100,00	100,00		100,00	23,40	76,39	99,79	0,21	100,00
Año 2021											
Enero	41,72	58,28	100,00	100,00		100,00	23,67	76,12	99,80	0,20	100,00
Febrero	42,01	57,99	100,00	100,00		100,00	23,63	76,16	99,80	0,20	100,00
Marzo	42,77	57,23	100,00	100,00		100,00	23,43	76,36	99,79	0,21	100,00
Abril	43,02	56,98	100,00	100,00		100,00	23,48	76,32	99,80	0,20	100,00
Mayo	42,31	57,69	100,00	100,00		100,00	23,45	76,35	99,80	0,20	100,00
Junio	41,38	58,62	100,00	100,00		100,00	23,03	76,77	99,80	0,20	100,00
Julio	41,31	58,69	100,00	100,00		100,00	23,02	76,78	99,80	0,20	100,00
Agosto	40,47	59,53	100,00	100,00		100,00	22,87	76,93	99,80	0,20	100,00
Septiembre	40,60	59,40	100,00	100,00		100,00	23,25	76,56	99,81	0,19	100,00
Octubre	41,13	58,87	100,00	100,00		100,00	23,37	76,44	99,81	0,19	100,00
Noviembre	42,25	57,75	100,00	100,00		100,00	23,65	76,16	99,81	0,19	100,00
Diciembre	40,98	59,02	100,00	100,00		100,00	23,89	75,92	99,81	0,19	100,00

Nota: Esta información no se corresponde necesariamente con los datos de afiliados a fin de cada mes, al no coincidir el día al que están referidas las cifras.

(1) A partir de abril de 2010 Régimen General sin convenios especiales. Desde el año 2012 no contiene Sistemas Especiales.

**Cuadro I.21 NÚMERO DE EMPRESAS CON TRABAJADORES A FIN DE MES
RÉGIMEN GENERAL**

Código de cuenta de cotización

AÑOS	1 trabajador	De 2 a 5 trabajadores	De 6 a 50 trabajadores	De 51 a 100 trabajadores	De 101 a 500 trabajadores	Más de 500 trabajadores	Total
2017							
Enero	572.271	549.887	296.400	18.219	13.644	2.088	1.452.509
Febrero	573.556	553.621	300.532	18.453	13.821	2.086	1.462.069
Marzo	574.732	558.420	304.941	18.550	13.897	2.094	1.472.634
Abril	578.540	567.636	312.151	19.059	14.146	2.154	1.493.686
Mayo	577.756	569.153	314.255	19.249	14.216	2.149	1.496.778
Junio	573.981	570.378	316.935	19.250	14.045	2.131	1.496.720
Julio	568.030	570.281	318.873	19.406	14.195	2.179	1.492.964
Agosto	564.997	561.587	312.816	19.082	14.068	2.154	1.474.704
Septiembre	569.129	566.496	315.033	19.606	14.550	2.223	1.487.037
Octubre	566.039	562.794	313.183	19.379	14.446	2.203	1.478.044
Noviembre	565.272	562.653	314.058	19.363	14.467	2.228	1.478.041
Diciembre	563.903	560.945	312.025	19.264	14.441	2.187	1.472.765
2018							
Enero	559.867	555.596	310.575	19.273	14.348	2.172	1.461.831
Febrero	561.166	558.993	313.700	19.468	14.486	2.186	1.469.999
Marzo	565.050	567.025	319.671	19.794	14.645	2.199	1.488.384
Abril	565.876	570.648	323.165	20.019	14.735	2.204	1.496.647
Mayo	566.381	574.246	326.172	20.361	14.832	2.247	1.504.239
Junio	566.230	579.649	332.148	20.580	14.888	2.260	1.515.755
Julio	558.681	574.170	329.991	20.389	14.746	2.251	1.500.228
Agosto	554.385	565.627	323.954	20.064	14.600	2.207	1.480.837
Septiembre	558.936	571.133	326.723	20.618	15.151	2.297	1.494.858
Octubre	557.097	566.200	323.296	20.406	15.034	2.265	1.484.298
Noviembre	556.766	566.058	324.007	20.441	15.060	2.285	1.484.617
Diciembre	556.712	564.754	322.481	20.295	15.025	2.298	1.481.565
2019							
Enero	553.009	560.797	320.873	20.231	14.873	2.244	1.472.027
Febrero	554.625	564.974	324.933	20.450	15.003	2.269	1.482.254
Marzo	558.547	572.991	331.238	20.856	15.193	2.305	1.501.130
Abril	559.238	576.123	333.148	20.954	15.259	2.305	1.507.027
Mayo	558.655	579.077	336.675	21.302	15.296	2.334	1.513.339
Junio	557.848	582.538	341.284	21.477	15.394	2.367	1.520.908
Julio	551.210	576.386	338.455	21.312	15.259	2.364	1.504.986
Agosto	548.120	572.523	335.819	21.180	15.319	2.368	1.495.329
Septiembre	549.916	568.111	331.242	21.101	15.402	2.378	1.488.150
Octubre	549.550	567.101	330.702	20.957	15.399	2.369	1.486.078
Noviembre	550.972	570.621	333.467	21.140	15.550	2.426	1.494.176
Diciembre	548.709	565.498	328.352	20.847	15.378	2.382	1.481.166
2020							
Enero	543.907	560.007	326.515	20.636	15.213	2.342	1.468.620
Febrero	544.141	566.072	332.402	20.893	15.495	2.361	1.481.364
Marzo	494.775	522.080	306.055	19.735	14.859	2.317	1.359.821
Abril	486.848	518.918	305.391	19.685	14.779	2.313	1.347.934
Mayo	493.317	532.223	310.899	19.913	14.846	2.330	1.373.528
Junio	492.378	543.440	317.100	19.770	14.539	2.282	1.389.509
Julio	492.900	550.440	323.057	20.186	14.689	2.306	1.403.578
Agosto	490.783	548.205	319.387	20.021	14.700	2.298	1.395.394
Septiembre	494.630	547.117	317.658	20.248	14.994	2.389	1.397.036
Octubre	496.119	548.468	317.820	20.344	15.152	2.429	1.400.332
Noviembre	493.403	541.984	313.792	20.198	15.049	2.438	1.386.864
Diciembre	491.502	540.118	311.337	20.011	14.949	2.427	1.380.344
2021							
Enero	488.251	533.055	308.484	20.043	14.918	2.439	1.367.190
Febrero	488.353	534.969	309.886	19.980	14.960	2.423	1.370.571
Marzo	489.132	539.981	312.759	19.951	14.835	2.393	1.379.051
Abril	491.797	545.433	317.183	20.204	14.977	2.419	1.392.013
Mayo	492.910	551.362	323.970	20.534	15.229	2.450	1.406.455
Junio	492.355	556.776	330.782	20.687	15.200	2.415	1.418.215
Julio	490.711	560.726	336.767	21.081	15.515	2.482	1.427.282
Agosto	489.772	551.751	329.554	20.516	15.330	2.445	1.409.368
Septiembre	492.573	552.768	330.552	20.816	15.603	2.497	1.414.809
Octubre	493.972	557.898	336.022	21.064	15.950	2.553	1.427.459
Noviembre	492.361	554.113	334.536	20.964	15.902	2.569	1.420.445
Diciembre	488.838	548.288	328.417	20.441	15.532	2.481	1.403.997

Fuente: Seguridad Social.

Nota: Excluidos el Sistema Especial Agrario y el Sistema Especial de Empleados de Hogar.

**Cuadro I. 21.1 NÚMERO DE EMPRESAS CON TRABAJADORES A FIN DE MES
RÉGIMEN ESPECIAL DEL MAR**

Código de cuenta de cotización

AÑOS	1 trabajador	De 2 a 5 trabajadores	De 6 a 50 trabajadores	De 51 a 100 trabajadores	De 101 a 500 trabajadores	Más de 500 trabajadores	Total
2017							
Enero	3.209	3.453	1.634	54	23	3	8.376
Febrero	3.211	3.419	1.759	61	22	3	8.475
Marzo	3.117	3.605	1.869	65	22	3	8.681
Abril	3.210	3.654	1.945	64	20	3	8.896
Mayo	3.217	3.653	1.973	64	21	3	8.931
Junio	3.320	3.785	2.041	67	22	3	9.238
Julio	3.398	4.063	2.110	65	24	3	9.663
Agosto	3.394	3.958	2.066	66	24	3	9.511
Septiembre	3.451	3.928	1.972	65	21	3	9.440
Octubre	3.339	3.720	1.832	66	19	3	8.979
Noviembre	3.315	3.789	1.752	62	21	3	8.942
Diciembre	3.301	3.626	1.474	59	23	3	8.486
2018							
Enero	3.138	3.485	1.610	60	21	3	8.317
Febrero	3.178	3.374	1.683	66	22	3	8.326
Marzo	3.185	3.585	1.853	65	22	3	8.713
Abril	3.102	3.566	1.901	68	21	3	8.661
Mayo	3.132	3.557	1.994	73	19	3	8.778
Junio	3.283	3.819	2.071	78	21	3	9.275
Julio	3.414	3.922	2.088	71	24	3	9.522
Agosto	3.418	3.827	2.046	70	23	3	9.387
Septiembre	3.513	3.724	1.967	63	24	3	9.294
Octubre	3.329	3.631	1.848	67	20	3	8.898
Noviembre	3.381	3.715	1.716	66	21	3	8.902
Diciembre	3.367	3.646	1.474	65	26	3	8.581
2019							
Enero	3.190	3.415	1.577	67	22	3	8.274
Febrero	3.171	3.448	1.704	71	22	3	8.419
Marzo	3.142	3.647	1.809	74	21	3	8.696
Abril	3.186	3.509	1.870	77	21	3	8.666
Mayo	3.174	3.513	1.939	76	21	3	8.726
Junio	3.294	3.823	2.036	79	21	3	9.256
Julio	3.326	4.022	2.081	82	24	3	9.538
Agosto	3.284	3.989	2.060	76	22	3	9.434
Septiembre	3.321	3.795	1.912	72	23	3	9.126
Octubre	3.288	3.538	1.819	71	21	3	8.740
Noviembre	3.276	3.716	1.712	71	23	3	8.801
Diciembre	3.180	3.669	1.429	65	25	3	8.371
2020							
Enero	3.081	3.421	1.583	60	23	3	8.171
Febrero	3.128	3.422	1.702	68	22	3	8.345
Marzo	2.969	3.328	1.683	56	21	3	8.060
Abril	2.914	3.275	1.751	54	20	3	8.017
Mayo	3.015	3.369	1.801	58	20	3	8.266
Junio	3.071	3.531	1.872	66	19	3	8.562
Julio	3.267	3.834	1.945	65	18	3	9.132
Agosto	3.227	3.713	1.895	63	19	3	8.920
Septiembre	3.277	3.496	1.825	63	18	3	8.682
Octubre	3.275	3.423	1.754	63	18	3	8.536
Noviembre	3.265	3.533	1.640	61	18	3	8.520
Diciembre	3.239	3.387	1.398	58	21	3	8.106
2021							
Enero	3.062	3.133	1.526	60	17	3	7.801
Febrero	3.078	3.074	1.611	62	18	3	7.846
Marzo	3.066	3.328	1.687	62	18	3	8.164
Abril	3.024	3.242	1.758	63	18	3	8.108
Mayo	3.029	3.313	1.832	71	18	3	8.266
Junio	3.126	3.598	1.903	73	20	3	8.723
Julio	3.287	3.901	1.937	70	22	3	9.220
Agosto	3.214	3.651	1.885	67	23	3	8.843
Septiembre	3.311	3.362	1.777	66	23	3	8.542
Octubre	3.266	3.312	1.738	67	20	4	8.407
Noviembre	3.196	3.487	1.625	72	19	4	8.403
Diciembre	3.131	3.288	1.372	66	21	4	7.882

Fuente: Seguridad Social.

**Cuadro I. 21.2 NÚMERO DE EMPRESAS CON TRABAJADORES A FIN DE MES
RÉGIMEN ESPECIAL DEL CARBÓN**

Código de cuenta de cotización

AÑOS	1 trabajador	De 2 a 5 trabajadores	De 6 a 50 trabajadores	De 51 a 100 trabajadores	De 101 a 500 trabajadores	Más de 500 trabajadores	Total
2017							
Enero	10	8	18	6	4	1	47
Febrero	13	9	17	7	4	1	51
Marzo	14	8	15	7	4	1	49
Abril	11	7	16	7	4	1	46
Mayo	11	6	16	9	3	1	46
Junio	12	5	17	8	3	1	46
Julio	10	7	18	7	3	1	46
Agosto	10	6	20	7	2	1	46
Septiembre	8	5	19	7	2	1	42
Octubre	8	4	18	7	2	1	40
Noviembre	9	4	17	7	2	1	40
Diciembre	8	5	16	7	2	1	39
2018							
Enero	10	4	18	6	3	1	42
Febrero	13	2	17	4	4	1	41
Marzo	14	2	16	4	4	1	41
Abril	13	2	16	4	4	1	40
Mayo	13	1	17	4	4	1	40
Junio	10	2	16	4	4	1	37
Julio	10	3	13	5	4	1	36
Agosto	9	4	13	5	4	1	36
Septiembre	9	5	12	6	4	1	37
Octubre	10	5	12	7	2	1	37
Noviembre	10	4	10	7	2	1	34
Diciembre	9	5	11	5	2	1	33
2019							
Enero	9	4	12	3	1	1	30
Febrero	10	3	12	3	1	1	30
Marzo	9	3	11	3	1	1	28
Abril	9	3	11	3	1	1	28
Mayo	8	3	11	3	1	1	27
Junio	7	3	11	3	1	1	26
Julio	5	3	10	4	1	1	24
Agosto	5	4	10	5	1	1	25
Septiembre	5	4	10	4	1	1	25
Octubre	5	4	10	5	1	1	25
Noviembre	5	4	11	4	1	1	25
Diciembre	5	5	9	3	1	1	24
2020							
Enero	4	5	9	4	1	1	23
Febrero	5	5	9	4	1	1	24
Marzo	6	5	9	4	1	1	25
Abril	6	5	9	4	1	1	25
Mayo	6	5	9	4	1	1	25
Junio	6	6	9	4	1	1	26
Julio	3	7	8	5	1	1	24
Agosto	3	6	8	5	1	1	23
Septiembre	3	5	10	4	1	1	23
Octubre	3	6	11	4	1	1	25
Noviembre	4	6	10	4	1	1	25
Diciembre	4	6	10	4	1	1	25
2021							
Enero	6	6	10	3	1	1	26
Febrero	5	6	10	3	1	1	25
Marzo	5	6	10	3	1	1	25
Abril	5	7	9	3	1	1	25
Mayo	5	6	8	4	1	1	24
Junio	4	7	8	4	1	1	24
Julio	3	7	7	5	1	1	23
Agosto	3	7	7	5	1	1	23
Septiembre	4	6	8	4	1	1	23
Octubre	4	4	9	4	1	1	22
Noviembre	4	4	10	4	1	1	23
Diciembre	5	3	10	4	1	1	23

Fuente: Seguridad Social.

Cuadro I.21.3 NÚMERO DE EMPRESAS CON TRABAJADORES A FIN DE MES TOTAL SISTEMA

Código de cuenta de cotización

AÑOS	1 trabajador	De 2 a 5 trabajadores	De 6 a 50 trabajadores	De 51 a 100 trabajadores	De 101 a 500 trabajadores	Más de 500 trabajadores	Total
2018							
Enero	563.015	559.085	312.203	19.339	14.372	2.176	1.470.190
Febrero	564.357	562.369	315.400	19.538	14.512	2.190	1.478.366
Marzo	568.249	570.612	321.540	19.863	14.671	2.203	1.497.138
Abril	568.991	574.216	325.082	20.091	14.760	2.208	1.505.348
Mayo	569.526	577.804	328.183	20.438	14.855	2.251	1.513.057
Junio	569.523	583.470	334.235	20.662	14.913	2.264	1.525.067
Julio	562.105	578.095	332.092	20.465	14.774	2.255	1.509.786
Agosto	557.812	569.458	326.013	20.139	14.627	2.211	1.490.260
Septiembre	562.458	574.862	328.702	20.687	15.179	2.301	1.504.189
Octubre	560.436	569.836	325.156	20.480	15.056	2.269	1.493.233
Noviembre	560.157	569.777	325.733	20.514	15.083	2.289	1.493.553
Diciembre	560.088	568.405	323.966	20.365	15.053	2.302	1.490.179
2019							
Enero	556.208	564.216	322.462	20.301	14.896	2.248	1.480.331
Febrero	557.806	568.425	326.649	20.524	15.026	2.273	1.490.703
Marzo	561.698	576.641	333.058	20.933	15.215	2.309	1.509.854
Abril	562.433	579.635	335.029	21.034	15.281	2.309	1.515.721
Mayo	561.837	582.593	338.625	21.381	15.318	2.338	1.522.092
Junio	561.149	586.364	343.331	21.559	15.416	2.371	1.530.190
Julio	554.541	580.411	340.546	21.398	15.284	2.368	1.514.548
Agosto	551.409	576.516	337.889	21.261	15.342	2.371	1.504.788
Septiembre	553.242	571.910	333.164	21.177	15.426	2.382	1.497.301
Octubre	552.843	570.643	332.531	21.033	15.420	2.373	1.494.843
Noviembre	554.253	574.341	335.190	21.215	15.573	2.430	1.503.002
Diciembre	551.894	569.172	329.790	20.915	15.404	2.386	1.489.561
2020							
Enero	546.992	563.433	328.107	20.700	15.236	2.346	1.476.814
Febrero	547.274	569.499	334.113	20.965	15.517	2.365	1.489.733
Marzo	497.750	525.413	307.747	19.795	14.880	2.321	1.367.906
Abril	489.768	522.198	307.151	19.743	14.799	2.317	1.355.976
Mayo	496.338	535.597	312.709	19.975	14.866	2.334	1.381.819
Junio	495.455	546.977	318.981	19.840	14.558	2.286	1.398.097
Julio	496.170	554.281	325.010	20.256	14.707	2.310	1.412.734
Agosto	494.013	551.924	321.290	20.089	14.719	2.302	1.404.337
Septiembre	497.910	550.618	319.493	20.315	15.012	2.393	1.405.741
Octubre	499.397	551.897	319.585	20.411	15.170	2.433	1.408.893
Noviembre	496.672	545.523	315.442	20.263	15.067	2.442	1.395.409
Diciembre	494.745	543.511	312.745	20.073	14.970	2.431	1.388.475
2021							
Enero	491.319	536.194	310.020	20.106	14.935	2.443	1.375.017
Febrero	491.436	538.049	311.507	20.045	14.978	2.427	1.378.442
Marzo	492.203	543.315	314.456	20.016	14.853	2.397	1.387.240
Abril	494.826	548.682	318.950	20.270	14.995	2.423	1.400.146
Mayo	495.944	554.681	325.810	20.609	15.247	2.454	1.414.745
Junio	495.485	560.381	332.693	20.764	15.220	2.419	1.426.962
Julio	494.001	564.634	338.711	21.156	15.537	2.486	1.436.525
Agosto	492.989	555.409	331.446	20.588	15.353	2.449	1.418.234
Septiembre	495.888	556.136	332.337	20.886	15.626	2.501	1.423.374
Octubre	497.242	561.214	337.769	21.135	15.970	2.558	1.435.888
Noviembre	495.561	557.604	336.171	21.040	15.921	2.574	1.428.871
Diciembre	491.974	551.579	329.799	20.511	15.553	2.486	1.411.902

Fuente: Seguridad Social.

Cuadro I.21.4 NÚMERO DE EMPRESAS CON TRABAJADORES A FIN DE MES POR SECTORES DE ACTIVIDAD (TOTAL SISTEMA)

(Datos a diciembre de 2021)

SECTOR	De 1 a 2 trabajadores	De 3 a 5 trabajadores	De 6 a 9 trabajadores	De 10 a 49 trabajadores	De 50 a 249 trabajadores	De 250 a 499 trabajadores	500 o más trabajadores	TOTAL
Agrario	64.182	26.817	13.631	10.111	869	83	52	115.745
Industria	36.700	23.591	14.737	24.910	5.450	676	389	106.453
Construcción	67.580	31.430	14.959	17.130	1.647	61	50	132.857
Servicios	537.119	218.301	94.810	106.326	17.096	1.863	1.820	977.335
Total	705.581	300.139	138.137	158.477	25.062	2.683	2.311	1.332.390

3. EVOLUCIÓN DEL MERCADO DE TRABAJO. DATOS EPA

Contiene los siguientes apartados:

- Tasas de actividad, ocupación y paro por grupos de edades.
- Población total por edades.
- Activos por edades.
- Ocupados por edades.
- Parados por edades.
- Asalariados según tipo de jornada y sexo.

Cuadro I.22 TASAS DE ACTIVIDAD, OCUPACIÓN Y PARO POR GRUPO DE EDAD**TASAS DE ACTIVIDAD (En porcentaje de la población de 16 y más años)**

Años	Total	16-19 años	20-24 años	25-54 años	55-59 años	60-64 años	65 años y más
1995	50,96	25,14	61,27	74,31	47,39	27,34	2,07
2000	53,60	26,28	61,35	77,93	51,53	29,20	1,64
2001	52,98	25,63	60,25	76,55	51,28	30,98	1,61
2002	54,60	25,72	62,07	78,52	52,48	31,29	1,54
2003	55,83	25,59	63,42	79,96	52,94	32,85	1,59
2004	56,71	25,55	64,51	80,88	53,93	33,13	1,61
2005	57,80	29,01	67,32	81,22	56,26	34,15	2,02
2006	58,64	29,30	67,96	82,29	57,57	34,69	2,09
2007	59,28	29,88	67,49	83,09	58,70	34,88	2,01
2008	60,08	29,12	68,14	84,02	60,96	36,31	2,14
2009	60,18	24,69	66,50	84,82	62,71	36,55	2,05
2010	60,28	21,50	64,66	85,71	63,88	36,67	2,03
2011	60,33	19,29	63,16	86,20	65,72	37,81	1,98
2012	60,40	17,44	61,18	86,90	67,58	37,88	2,06
2013	60,02	16,60	59,77	87,16	68,44	37,72	1,83
2014	59,60	14,77	57,81	87,31	68,73	39,74	1,72
2015	59,54	14,89	56,72	87,35	70,48	42,30	1,86
2016	59,23	13,73	54,94	87,41	71,95	43,86	1,96
2017	58,83	14,58	55,39	87,02	72,24	44,66	2,14
2018	58,65	14,63	54,97	86,87	73,36	45,37	2,30
2019	58,64	14,65	54,95	86,98	74,07	47,17	2,53
2020	57,44	12,13	50,82	85,48	74,06	49,21	2,88
2021	58,51	13,22	53,23	87,13	75,45	51,93	3,26

TASAS DE OCUPACION (En porcentaje de la población de 16 y más años)

Años	Total	16-19 años	20-24 años	25-54 años	55-59 años	60-64 años	65 años y más
1995	32,18	12,38	36,74	59,41	40,62	24,85	2,03
2000	38,76	17,24	46,95	68,37	46,33	26,81	1,61
2001	39,90	18,14	48,88	69,46	47,79	29,19	1,59
2002	40,79	18,03	49,53	70,51	48,45	29,24	1,51
2003	41,70	17,18	50,65	71,73	49,03	30,73	1,56
2004	42,61	17,71	51,72	72,95	50,05	30,72	1,58
2005	44,33	20,54	55,87	74,76	52,57	32,15	1,97
2006	45,29	20,77	57,94	76,14	54,00	32,98	2,05
2007	45,86	21,30	57,38	77,11	55,07	32,94	1,98
2008	44,90	17,65	54,40	75,56	56,29	33,83	2,09
2009	41,57	11,06	44,38	70,96	54,75	32,55	2,00
2010	40,57	8,33	40,81	69,96	54,26	32,05	1,98
2011	39,78	6,94	36,43	69,07	55,20	32,76	1,94
2012	38,06	4,79	31,30	66,69	54,77	31,74	1,97
2013	37,14	4,32	28,82	65,84	54,31	30,65	1,71
2014	37,71	4,64	28,72	67,41	53,98	33,01	1,63
2015	38,87	4,87	31,43	69,39	56,69	35,26	1,78
2016	39,89	5,49	32,19	71,49	59,35	36,81	1,88
2017	40,85	6,63	35,88	73,17	60,91	38,13	2,05
2018	49,70	7,36	37,91	74,67	63,23	39,16	2,20
2019	50,37	8,02	38,59	75,75	64,70	41,21	2,39
2020	48,52	5,54	32,96	73,10	64,80	43,06	2,73
2021	49,87	6,49	36,43	75,38	65,22	45,04	3,08

TASAS DE PARO (En porcentaje de la población activa)

Años	Total	16-19 años	20-24 años	25-54 años	55-59 años	60-64 años	65 años y más
1995	22,90	50,74	40,03	20,05	14,27	9,13	1,80
2000	13,85	34,40	23,50	12,27	10,10	8,13	2,09
2001	10,55	29,15	18,85	9,27	6,80	5,73	1,52
2002	11,45	29,88	20,21	10,21	7,67	6,53	1,54
2003	11,49	32,89	20,13	10,29	7,40	6,47	1,90
2004	10,97	30,73	19,82	9,81	7,20	7,28	1,50
2005	9,15	29,25	17,02	7,96	6,55	5,85	2,32
2006	8,45	29,25	14,74	7,48	6,20	4,94	1,71
2007	8,23	28,77	14,97	7,20	6,18	5,57	1,43
2008	11,25	39,49	20,15	10,06	7,64	6,83	2,52
2009	17,86	55,36	33,28	16,34	12,69	10,94	2,78
2010	19,86	61,34	36,89	18,37	15,06	12,61	2,52
2011	21,39	64,34	42,34	19,88	16,01	13,34	2,07
2012	24,79	72,60	48,88	23,26	18,94	16,19	4,02
2013	26,10	74,08	51,77	24,46	20,65	18,74	6,35
2014	24,44	68,64	50,32	22,80	21,47	16,96	5,18
2015	22,06	67,41	44,60	20,56	19,58	16,65	4,07
2016	19,64	60,25	41,42	18,21	17,53	16,07	4,39
2017	17,22	54,55	35,22	15,92	15,68	14,62	4,07
2018	15,25	49,74	31,03	14,04	13,81	13,70	4,46
2019	14,10	45,23	29,78	12,91	12,65	12,63	5,49
2020	15,53	54,33	35,14	14,48	12,50	12,51	5,32
2021	14,78	50,83	31,55	13,49	13,55	13,27	5,56

Cuadro I.23 POBLACIÓN TOTAL POR EDADES

Valores en miles

Período (media anual)	Total ambos sexos	Menores de 16	16 a 19	20 a 24	25 a 54	55 a 59	60 a 64	65 y más	16 a 64	55 a 64	Mayores o iguales de 16
1990	38.701,1	8.271,3	2.657,7	3.238,0	14.973,1	2.245,4	2.080,8	5.234,8	25.194,9	4.326,3	30.429,7
1991	38.712,0	8.022,3	2.666,9	3.251,0	15.139,1	2.211,4	2.100,5	5.320,9	25.368,8	4.311,9	30.689,8
1992	38.758,0	7.768,3	2.661,7	3.261,1	15.339,0	2.154,1	2.123,2	5.450,7	25.539,0	4.277,3	30.989,7
1993	38.788,8	7.516,7	2.641,5	3.274,0	15.550,8	2.087,3	2.137,3	5.581,4	25.690,7	4.224,5	31.272,1
1994	38.827,2	7.270,7	2.603,8	3.290,5	15.788,7	2.016,3	2.144,4	5.712,6	25.843,8	4.160,7	31.556,5
1995	38.884,2	7.036,9	2.547,7	3.306,3	16.058,9	1.944,4	2.142,0	5.848,2	25.999,1	4.086,4	31.847,3
1996	39.097,4	6.879,0	2.485,6	3.311,9	16.372,7	1.910,1	2.122,0	6.016,2	26.202,2	4.032,0	32.218,4
1997	39.328,2	6.743,7	2.412,6	3.310,9	16.674,7	1.914,2	2.082,7	6.189,4	26.395,2	3.996,9	32.584,5
1998	39.466,9	6.594,1	2.321,0	3.294,1	16.940,6	1.950,9	2.025,9	6.340,5	26.532,4	3.976,8	32.872,8
1999	39.672,1	6.482,0	2.228,2	3.261,3	17.239,2	2.006,3	1.965,6	6.489,6	26.700,6	3.971,9	33.190,1
2000	40.009,0	6.416,0	2.137,9	3.223,2	17.610,3	2.087,9	1.903,0	6.630,8	26.962,2	3.990,9	33.593,1
2001	40.466,3	6.399,1	2.055,6	3.177,2	18.038,4	2.174,8	1.867,8	6.753,3	27.313,8	4.042,6	34.067,2
2002	41.163,7	6.439,4	1.981,8	3.160,8	18.620,9	2.268,2	1.830,0	6.862,7	27.861,6	4.098,2	34.724,3
2003	41.906,4	6.547,4	1.935,3	3.093,2	19.147,4	2.351,9	1.888,8	6.942,6	28.416,5	4.240,6	35.359,1
2004	42.573,0	6.644,2	1.898,1	3.002,4	19.621,3	2.413,9	2.023,4	6.969,7	28.959,2	4.437,3	35.928,8
2005	43.330,4	6.751,0	1.875,1	2.938,5	20.164,8	2.441,7	2.120,8	7.038,5	29.540,9	4.562,5	36.579,4
2006	44.024,8	6.881,9	1.861,3	2.856,6	20.619,3	2.463,7	2.187,8	7.154,2	29.988,7	4.651,5	37.142,8
2007	44.873,7	7.040,6	1.865,6	2.817,0	21.124,7	2.511,6	2.282,1	7.232,0	30.601,0	4.793,7	37.833,0
2008	45.589,3	7.199,1	1.864,7	2.771,6	21.507,1	2.541,0	2.361,5	7.344,4	31.045,8	4.902,4	38.390,2
2009	45.964,5	7.313,6	1.848,6	2.687,7	21.666,6	2.555,6	2.412,9	7.479,6	31.171,3	4.968,5	38.650,9
2010	46.149,1	7.389,0	1.818,3	2.594,9	21.689,4	2.601,7	2.427,6	7.628,3	31.131,8	5.029,3	38.760,2
2011	46.306,8	7.464,5	1.787,6	2.519,2	21.653,0	2.673,2	2.438,6	7.770,6	31.071,6	5.111,9	38.842,3
2012	46.324,5	7.509,4	1.754,5	2.456,6	21.495,8	2.746,4	2.471,2	7.890,6	30.924,5	5.217,6	38.815,1
2013	46.145,7	7.507,1	1.721,7	2.390,3	21.178,8	2.823,9	2.482,8	8.041,1	30.597,5	5.306,7	38.638,7
2014	45.995,0	7.480,4	1.709,8	2.330,0	20.868,5	2.916,4	2.486,7	8.203,2	30.311,4	5.403,1	38.514,6
2015	45.967,0	7.469,4	1.720,3	2.287,4	20.636,4	3.008,3	2.522,2	8.323,1	30.174,5	5.530,4	38.497,6
2016	45.977,8	7.446,3	1.745,3	2.251,2	20.381,5	3.097,6	2.588,8	8.467,2	30.064,3	5.686,4	38.531,5
2017	46.079,7	7.425,6	1.779,4	2.238,3	20.208,1	3.163,0	2.661,7	8.603,7	30.050,5	5.824,7	38.654,2
2018	46.296,3	7.409,5	1.822,0	2.256,0	20.131,0	3.225,2	2.746,5	8.706,2	30.180,7	5.971,7	38.886,9
2019	46.654,5	7.385,3	1.875,5	2.301,6	20.084,2	3.308,6	2.849,5	8.850,0	30.419,4	6.158,1	39.269,4
2020	46.896,0	7.317,2	1.920,1	2.358,9	19.984,6	3.385,2	2.952,6	8.977,5	30.601,4	6.337,8	39.578,9
2021	46.835,5	7.181,3	1.943,8	2.385,1	19.744,1	3.446,9	3.035,9	9.098,5	30.555,8	6.482,8	39.654,2

DISTRIBUCIÓN PORCENTUAL DE LA POBLACIÓN POR EDADES

En tanto por ciento

Período (media anual)	Total ambos sexos	Menores de 16	16 a 19	20 a 24	25 a 54	55 a 59	60 a 64	65 y más	16 a 64	55 a 64	Mayores o iguales de 16
1990	100,00	21,37	6,87	8,37	38,69	5,80	5,38	13,53	65,10	11,18	78,63
1991	100,00	20,72	6,89	8,40	39,11	5,71	5,43	13,74	65,53	11,14	79,28
1992	100,00	20,04	6,87	8,41	39,58	5,56	5,48	14,06	65,89	11,04	79,96
1993	100,00	19,38	6,81	8,44	40,09	5,38	5,51	14,39	66,23	10,89	80,62
1994	100,00	18,73	6,71	8,47	40,66	5,19	5,52	14,71	66,56	10,72	81,27
1995	100,00	18,10	6,55	8,50	41,30	5,00	5,51	15,04	66,86	10,51	81,90
1996	100,00	17,59	6,36	8,47	41,88	4,89	5,43	15,39	67,02	10,31	82,41
1997	100,00	17,15	6,13	8,42	42,40	4,87	5,30	15,74	67,12	10,16	82,85
1998	100,00	16,71	5,88	8,35	42,92	4,94	5,13	16,07	67,23	10,08	83,29
1999	100,00	16,34	5,62	8,22	43,45	5,06	4,95	16,36	67,30	10,01	83,66
2000	100,00	16,04	5,34	8,06	44,02	5,22	4,76	16,57	67,39	9,97	83,96
2001	100,00	15,81	5,08	7,85	44,58	5,37	4,62	16,69	67,50	9,99	84,19
2002	100,00	15,64	4,81	7,68	45,24	5,51	4,45	16,67	67,68	9,96	84,36
2003	100,00	15,62	4,62	7,38	45,69	5,61	4,51	16,57	67,81	10,12	84,38
2004	100,00	15,61	4,46	7,05	46,09	5,67	4,75	16,37	68,02	10,42	84,39
2005	101,78	15,86	4,40	6,90	47,37	5,74	4,98	16,53	69,39	10,72	85,92
2006	100,00	15,57	4,21	6,49	46,68	5,63	5,00	16,42	68,01	10,62	84,43
2007	100,00	15,61	4,13	6,27	46,93	5,60	5,09	16,36	68,02	10,69	84,39
2008	100,00	15,71	4,06	6,07	47,07	5,59	5,15	16,36	67,93	10,74	84,29
2009	100,00	15,85	3,99	5,84	47,01	5,62	5,21	16,48	67,67	10,84	84,15
2010	100,00	16,01	3,94	5,62	47,00	5,64	5,26	16,53	67,46	10,90	83,99
2011	100,00	16,12	3,86	5,44	46,76	5,77	5,27	16,78	67,10	11,04	83,88
2012	100,00	16,21	3,79	5,30	46,40	5,93	5,33	17,03	66,76	11,26	83,79
2013	100,00	16,27	3,73	5,18	45,90	6,12	5,38	17,43	66,31	11,50	83,73
2014	100,00	16,26	3,72	5,07	45,37	6,34	5,41	17,84	65,90	11,75	83,74
2015	100,00	16,25	3,74	4,98	44,89	6,54	5,49	18,11	65,64	12,03	83,75
2016	100,00	16,20	3,80	4,90	44,33	6,74	5,63	18,42	65,39	12,37	83,80
2017	100,00	16,11	3,86	4,86	43,85	6,86	5,78	18,67	65,21	12,64	83,89
2018	100,00	16,00	3,94	4,87	43,48	6,97	5,93	16,00	65,19	12,90	84,00
2019	100,00	15,83	4,02	4,93	43,05	7,09	6,11	15,83	65,20	13,20	84,17
2020	100,00	15,60	4,09	5,03	42,61	7,22	6,30	19,14	65,25	13,51	84,40
2021	100,00	15,33	4,15	5,09	42,16	7,35	6,48	19,43	65,24	13,84	84,67

Fuente: Encuesta de población activa, INE.

Nota: Incorpora el cambio de base poblacional de abril de 2014 (Series revisadas 2002-2013).

Cuadro I.24 NÚMERO TOTAL DE ACTIVOS POR EDADES

Valores en miles

Período (media anual)	Total ambos sexos >=16							Valores en miles	
		16 a 19	20 a 24	25 a 54	55 a 59	60 a 64	65 y más	16 a 64	55 a 64
1990	15.465,4	854,4	2.170,5	10.569,9	1.100,2	635,8	134,6	15.330,8	1.736,0
1991	15.602,3	797,1	2.143,5	10.818,1	1.074,8	640,0	128,8	15.473,4	1.714,8
1992	15.705,7	791,1	2.080,5	11.004,8	1.047,3	651,4	130,7	15.575,1	1.698,7
1993	15.892,6	751,3	2.059,5	11.313,0	1.003,9	638,9	126,0	15.766,6	1.642,8
1994	16.087,7	704,1	2.065,4	11.649,3	946,6	604,1	118,3	15.969,5	1.550,8
1995	16.227,6	640,6	2.025,8	11.933,5	921,4	585,6	120,9	16.106,7	1.507,0
1996	16.517,8	603,8	1.990,0	12.298,9	919,9	596,6	108,8	16.409,0	1.516,5
1997	16.809,7	576,6	1.965,3	12.634,3	950,7	586,3	96,5	16.713,2	1.537,0
1998	17.081,0	563,6	1.958,5	12.904,1	993,4	564,5	96,9	16.984,1	1.557,9
1999	17.412,1	563,1	1.966,0	13.229,6	1.012,5	532,2	108,8	17.303,3	1.544,7
2000	18.002,3	561,4	1.977,7	13.723,2	1.075,8	555,3	108,8	17.893,5	1.631,1
2001	18.050,7	526,0	1.914,1	13.808,6	1.115,1	578,2	108,7	17.942,0	1.693,3
2002	18.961,3	509,6	1.962,0	14.621,4	1.190,2	572,5	105,6	18.855,7	1.762,7
2003	19.742,9	495,2	1.961,6	15.309,6	1.245,3	620,5	110,7	19.632,1	1.865,8
2004	20.375,7	484,9	1.936,7	15.869,9	1.302,0	670,4	111,9	20.263,9	1.972,3
2005	21.140,6	544,0	1.978,1	16.378,5	1.373,6	724,2	142,3	20.998,3	2.097,8
2006	21.779,9	545,3	1.941,3	16.966,9	1.418,3	758,9	149,3	21.630,7	2.177,1
2007	22.426,1	557,5	1.901,0	17.552,2	1.474,2	796,0	145,1	22.281,0	2.270,2
2008	23.065,6	543,0	1.888,3	18.071,0	1.548,9	857,4	157,1	22.908,5	2.406,3
2009	23.260,5	456,5	1.787,2	18.378,4	1.602,8	881,9	153,7	23.106,7	2.484,7
2010	23.364,5	391,0	1.677,6	18.589,1	1.662,1	890,2	154,7	23.210,0	2.552,3
2011	23.434,1	344,9	1.591,1	18.665,6	1.756,9	922,0	153,7	23.280,4	2.679,0
2012	23.443,8	306,0	1.503,0	18.680,5	1.856,0	936,0	162,3	23.281,4	2.792,0
2013	23.190,1	285,8	1.428,6	18.459,8	1.932,7	936,5	146,8	23.043,4	2.869,2
2014	22.954,6	252,5	1.346,9	18.221,3	2.004,6	988,3	141,0	22.813,6	2.992,9
2015	22.922,0	256,1	1.297,5	18.026,1	2.120,4	1.067,1	154,9	22.767,1	3.187,4
2016	22.822,8	239,6	1.236,8	17.816,1	2.228,8	1.135,3	166,2	22.656,5	3.364,1
2017	22.741,7	259,5	1.239,9	17.584,7	2.285,1	1.188,8	183,7	22.558,0	3.474,0
2018	22.806,8	266,6	1.240,1	17.487,5	2.366,1	1.246,2	200,3	22.606,5	3.612,3
2019	23.027,1	274,7	1.264,8	17.469,2	2.450,8	1.344,1	223,7	22.803,6	3.794,9
2020	22.733,3	232,9	1.198,8	17.082,8	2.507,0	1.453,1	258,7	22.474,6	3.960,1
2021	23.203,2	257,0	1.269,6	17.202,6	2.600,6	1.576,5	297,0	22.906,3	4.177,1

Fuente: Encuesta de población activa, INE.

Nota: Incorpora el cambio de base poblacional de abril de 2014 (Series revisadas 2002-2013).

Cuadro I.25 NÚMERO TOTAL DE OCUPADOS POR EDADES

Valores en miles

Período (media anual)	Total ambos sexos >=16							Valores en miles	
		16 a 19	20 a 24	25 a 54	55 a 59	60 a 64	65 y más	16 a 64	55 a 64
1990	12.954,9	541,8	1.504,2	9.178,8	1.001,3	596,2	132,7	12.822,3	1.597,5
1991	13.057,1	521,4	1.505,5	9.332,8	974,3	596,4	126,7	12.930,4	1.570,8
1992	12.822,3	484,0	1.401,1	9.270,6	935,7	606,7	124,4	12.698,0	1.542,4
1993	12.293,8	373,4	1.225,7	9.115,2	870,4	585,6	123,6	12.170,2	1.456,0
1994	12.207,6	330,2	1.190,4	9.212,9	804,7	554,0	115,6	12.092,1	1.358,6
1995	12.512,1	315,5	1.214,9	9.541,0	789,9	532,2	118,7	12.393,4	1.322,1
1996	12.871,5	296,7	1.209,3	9.918,8	792,9	546,4	107,4	12.764,1	1.339,3
1997	13.345,6	283,2	1.268,9	10.338,0	818,2	543,0	94,3	13.251,3	1.361,2
1998	13.904,2	312,9	1.321,3	10.778,3	874,5	521,9	95,3	13.808,9	1.396,3
1999	14.689,8	349,7	1.438,8	11.401,2	900,0	492,9	107,3	14.582,6	1.392,9
2000	15.505,9	368,6	1.513,3	12.039,9	967,3	510,2	106,6	15.399,4	1.477,5
2001	16.146,3	372,9	1.553,0	12.529,0	1.039,3	545,1	107,1	16.039,2	1.584,4
2002	16.790,1	357,4	1.565,6	13.129,0	1.099,0	535,2	104,0	16.686,1	1.634,1
2003	17.475,7	332,5	1.566,8	13.734,3	1.153,2	580,3	108,5	17.367,1	1.733,5
2004	18.142,4	336,2	1.552,8	14.313,2	1.208,3	621,6	110,2	18.032,1	1.829,9
2005	19.207,0	385,2	1.641,7	15.075,6	1.283,7	681,9	139,0	19.068,0	1.965,5
2006	19.939,1	386,6	1.655,2	15.698,9	1.330,3	721,4	146,8	19.792,4	2.051,8
2007	20.580,0	397,4	1.616,4	16.288,4	1.383,1	751,7	143,1	20.436,9	2.134,8
2008	20.469,6	329,2	1.507,7	16.250,4	1.430,4	798,8	153,2	20.316,4	2.229,2
2009	19.106,9	204,4	1.192,8	15.375,6	1.399,2	785,5	149,4	18.957,5	2.184,7
2010	18.724,5	151,5	1.059,0	15.173,7	1.411,7	778,0	150,7	18.573,8	2.189,7
2011	18.421,4	124,1	917,6	14.954,8	1.475,5	799,0	150,5	18.271,0	2.274,5
2012	17.632,8	84,0	768,8	14.335,4	1.504,3	784,5	155,8	17.476,9	2.288,8
2013	17.139,0	74,4	689,0	13.943,6	1.533,6	761,0	137,5	17.001,5	2.294,7
2014	17.344,2	79,4	669,2	14.066,9	1.574,3	820,9	133,6	17.210,6	2.395,2
2015	17.866,0	83,8	718,9	14.320,1	1.705,3	889,4	148,6	17.717,5	2.594,7
2016	18.341,6	95,8	724,6	14.571,0	1.838,4	952,9	158,9	18.182,7	2.791,3
2017	18.824,7	118,0	803,2	14.785,7	1.926,7	1.015,0	176,2	18.648,5	2.941,7
2018	19.327,7	134	855,3	15.032,2	2.039,4	1.075,4	191,3	19.136,3	3.114,8
2019	19.779,3	150,5	888,2	15.214,2	2.140,8	1.174,3	211,4	19.568,0	3.315,1
2020	19.202,4	106,4	777,5	14.608,7	2.193,7	1.271,3	244,8	18.957,6	3.465,0
2021	19.773,6	126,3	869,0	14.882,0	2.248,3	1.367,4	280,5	19.493,0	3.615,7

Fuente: Encuesta de población activa, INE.

Nota: Incorpora el cambio de base poblacional de abril de 2014 (Series revisadas 2002-2013).

Cuadro I.26 NÚMERO TOTAL DE PARADOS POR EDADES

Valores en miles

Período (media anual)	Total ambos sexos >=16							Valores en miles	
		16 a 19	20 a 24	25 a 54	55 a 59	60 a 64	65 y más	16 a 64	55 a 64
1990	2.510,4	312,6	666,3	1.391,1	98,9	39,7	2,1	2.508,5	138,6
1991	2.545,2	275,7	638,1	1.485,3	100,5	43,6	2,2	2.543,0	144,1
1992	2.883,4	307,2	679,5	1.734,3	111,6	44,6	6,3	2.877,2	156,2
1993	3.598,8	377,9	833,9	2.197,8	133,6	53,2	2,4	3.596,4	186,8
1994	3.880,1	373,9	875,0	2.436,3	142,0	50,2	2,8	3.877,3	192,1
1995	3.715,6	325,1	810,9	2.392,5	131,5	53,4	2,2	3.713,4	185,0
1996	3.646,3	307,1	780,7	2.380,1	127,0	50,2	1,4	3.644,9	177,2
1997	3.464,1	293,5	696,4	2.296,2	132,5	43,4	2,2	3.462,0	175,8
1998	3.176,8	250,6	637,2	2.125,9	118,9	42,7	1,6	3.175,3	161,6
1999	2.722,2	213,5	527,2	1.828,3	112,5	39,3	1,5	2.720,8	151,9
2000	2.496,4	192,8	464,5	1.683,3	108,6	45,1	2,3	2.494,2	153,6
2001	1.904,4	153,1	361,1	1.279,7	75,8	33,1	1,7	1.902,8	108,9
2002	2.171,1	152,2	396,4	1.492,3	91,3	37,4	1,6	2.169,5	128,7
2003	2.267,1	162,7	394,8	1.575,2	92,0	40,2	2,1	2.265,0	132,2
2004	2.233,5	148,8	383,9	1.556,7	93,7	48,8	1,7	2.231,9	142,5
2005	1.933,6	158,8	336,4	1.302,9	89,9	42,4	3,3	1.930,3	132,3
2006	1.840,7	158,8	286,2	1.268,0	88,0	37,5	2,6	1.838,4	125,4
2007	1.846,2	160,1	284,6	1.263,9	91,2	44,3	2,1	1.844,1	135,5
2008	2.595,9	213,9	380,6	1.820,5	118,4	58,6	4,0	2.592,0	177,0
2009	4.153,5	252,1	594,4	3.002,7	203,5	96,5	4,3	4.149,2	300,0
2010	4.640,2	239,5	618,6	3.415,5	250,5	112,3	3,9	4.636,3	362,7
2011	5.012,7	220,8	673,4	3.710,8	281,4	123,1	3,2	5.009,5	404,5
2012	5.811,1	222,0	734,2	4.345,2	351,7	151,5	6,5	5.804,5	503,2
2013	6.051,2	211,4	739,7	4.516,2	399,1	175,5	9,3	6.041,8	574,6
2014	5.610,4	173,1	677,7	4.154,5	430,3	167,4	7,3	5.603,1	597,7
2015	5.056,1	172,3	578,6	3.706,1	415,1	177,7	6,3	5.049,8	592,8
2016	4.481,1	143,8	512,3	3.245,0	390,4	182,4	7,3	4.473,8	572,8
2017	3.917,0	141,5	436,7	2.799,1	358,4	173,9	7,5	3.909,5	532,2
2018	3.479,1	132,6	384,8	2.455,3	326,7	170,8	8,9	2.972,7	497,5
2019	3.247,8	124,2	376,6	2.254,9	310,0	169,8	12,2	2.755,7	479,8
2020	3.530,9	126,5	421,3	2.474,3	313,3	181,8	13,8	3.517,2	495,1
2021	3.429,6	130,6	400,6	2.320,5	352,3	209,1	16,5	3.413,1	561,4

Fuente: Encuesta de población activa, INE.

Nota: Incorpora el cambio de base poblacional de abril de 2014 (Series revisadas 2002-2013).

Cuadro I.27 TASAS DE ACTIVIDAD, EMPLEO Y PARO, POR SEXO Y EDAD

Media anual. Datos de tasas en porcentaje

AMBOS SEXOS	TASAS DE ACTIVIDAD					TASAS DE EMPLEO ⁽¹⁾					TASAS DE PARO				
	2017	2018	2019	2020	2021	2017	2018	2019	2020	2021	2017	2018	2019	2020	2021
Población de 16 años y más	58,8	58,7	58,6	57,4	58,5	48,7	49,7	50,4	48,5	49,9	17,2	15,3	14,1	15,5	14,8
Población de 16 a 64 años	75,1	74,9	75,0	73,4	75,0	62,1	63,4	64,3	62,0	63,8	17,3	15,4	14,2	15,5	14,9
De 16 a 19 años	14,6	14,6	14,7	12,1	13,2	6,6	7,4	8,0	5,5	6,5	54,5	49,7	45,2	54,3	50,8
De 20 a 24 años	55,4	55,0	55,0	50,8	53,2	35,9	37,9	38,6	33,0	36,4	35,2	31,0	29,8	35,1	31,6
De 25 a 29 años	84,9	84,1	83,5	82,0	84,6	65,4	67,0	67,7	63,2	66,6	23,0	20,4	19,0	22,9	21,4
De 30 a 34 años	88,7	88,7	88,7	86,6	87,9	74,0	75,2	76,4	72,0	74,6	16,7	15,2	13,9	16,8	15,1
De 35 a 39 años	90,3	89,5	89,4	87,6	89,0	77,3	78,0	79,1	75,3	77,5	14,4	12,8	11,5	14,1	12,9
De 40 a 44 años	89,7	89,7	89,4	88,0	89,7	77,1	79,0	79,2	77,3	79,7	14,0	12,0	11,5	12,1	11,1
De 45 a 49 años	86,1	86,6	87,0	86,0	87,6	73,1	75,5	77,0	75,4	77,5	15,1	12,9	11,6	12,4	11,5
De 50 a 54 años	81,8	81,9	83,2	82,0	83,5	69,4	70,8	72,8	71,9	73,3	15,2	13,6	12,5	12,3	12,2
De 55 a 59 años	72,2	73,4	74,1	74,1	75,5	60,9	63,2	64,7	64,8	65,2	15,7	13,8	12,7	12,5	13,6
De 60 a 64 años	44,7	45,4	47,2	49,2	51,9	38,1	39,2	41,2	43,1	45,0	14,6	13,7	12,6	12,5	13,3
De 65 a 69 años	5,9	6,4	6,9	8,1	9,5	5,6	6,1	6,5	7,6	8,9	4,8	5,7	7,0	6,3	6,3
De 70 y más años	0,7	0,8	0,9	0,8	0,9	0,7	0,7	0,9	0,8	0,9	1,6	0,5	0,8	1,5	2,2

VARONES	TASAS DE ACTIVIDAD					TASAS DE EMPLEO ⁽¹⁾					TASAS DE PARO				
	2017	2018	2019	2020	2021	2017	2018	2019	2020	2021	2017	2018	2019	2020	2021
Población de 16 años y más	64,7	64,6	64,3	62,9	63,6	54,6	55,7	56,3	54,2	55,3	15,7	13,7	12,5	13,9	13,1
Población de 16 a 64 años	80,2	80,1	79,9	78,2	79,1	67,6	69,0	69,9	67,3	68,7	15,8	13,8	12,5	13,9	13,2
De 16 a 19 años	16,6	16,1	16,3	14,4	14,3	7,6	8,1	9,3	7,2	7,2	54,1	49,7	42,8	50,1	50,0
De 20 a 24 años	57,6	58,2	58,3	53,9	55,6	36,8	39,6	41,9	35,5	38,5	36,2	32,0	28,2	34,2	30,8
De 25 a 29 años	86,7	86,5	86,4	83,3	85,9	67,7	69,7	70,1	64,9	67,6	21,9	19,4	18,9	22,2	21,2
De 30 a 34 años	93,3	93,3	92,8	90,5	91,1	79,0	80,9	82,0	76,8	78,2	15,4	13,3	11,7	15,1	14,2
De 35 a 39 años	94,9	94,5	93,9	92,6	93,3	83,4	84,0	84,8	81,7	83,2	12,2	11,1	9,7	11,8	10,8
De 40 a 44 años	94,1	94,3	93,8	92,4	93,6	83,6	85,3	85,2	83,3	85,1	11,2	9,6	9,2	9,9	9,1
De 45 a 49 años	91,7	92,2	92,4	91,3	92,6	80,0	82,3	83,7	81,9	84,5	12,9	10,8	9,5	10,2	8,7
De 50 a 54 años	89,5	89,2	89,4	88,9	89,7	77,5	78,6	80,1	79,4	80,7	13,4	11,9	10,4	10,6	10,0
De 55 a 59 años	81,7	82,3	82,5	81,6	82,4	69,5	71,8	72,9	72,6	73,0	15,0	12,7	11,7	11,0	11,3
De 60 a 64 años	51,2	52,0	53,4	55,7	57,6	43,7	45,4	47,2	48,9	50,5	14,6	12,7	11,6	12,2	12,4
De 65 a 69 años	7,5	7,7	8,1	9,6	10,8	7,1	7,2	7,6	9,1	10,2	4,9	6,3	6,2	5,2	6,3
De 70 y más años	1,0	1,2	1,3	1,2	1,4	1,0	1,2	1,3	1,2	1,4	0,7	0,0	1,1	1,3	2,2

MUJERES	TASAS DE ACTIVIDAD					TASAS DE EMPLEO ⁽¹⁾					TASAS DE PARO				
	2017	2018	2019	2020	2021	2017	2018	2019	2020	2021	2017	2018	2019	2020	2021
Población de 16 años y más	53,2	53,1	53,3	52,2	53,7	43,1	44,0	44,8	43,1	44,8	19,0	17,0	16,0	17,4	16,7
Población de 16 a 64 años	69,9	69,7	70,1	68,7	70,8	56,5	57,8	58,8	56,6	58,9	19,1	17,1	16,1	17,4	16,8
De 16 a 19 años	12,4	13,1	12,9	9,8	12,1	5,6	6,6	6,7	3,8	5,8	55,1	49,8	48,5	61,0	51,9
De 20 a 24 años	53,1	51,6	51,5	47,6	50,7	35,0	36,2	35,2	30,4	34,3	34,2	29,9	31,7	36,2	32,4
De 25 a 29 años	83,1	81,7	80,6	80,7	83,4	63,1	64,3	65,2	61,6	65,5	24,0	21,4	19,1	23,7	21,5
De 30 a 34 años	84,2	84,1	84,6	82,7	84,6	69,0	69,7	70,8	67,2	71,0	18,1	17,2	16,3	18,7	16,1
De 35 a 39 años	85,6	84,5	84,9	82,7	84,9	71,2	72,0	73,5	68,9	72,0	16,8	14,8	13,5	16,7	15,1
De 40 a 44 años	85,1	85,1	85,0	83,6	85,8	70,5	72,5	73,1	71,4	74,3	17,1	14,7	14,0	14,6	13,4
De 45 a 49 años	80,4	80,9	81,5	80,6	82,6	66,2	68,5	70,2	68,7	70,5	17,6	15,3	13,9	14,8	14,7
De 50 a 54 años	74,2	74,8	77,0	75,1	77,4	61,3	63,1	65,6	64,4	66,0	17,4	15,6	14,9	14,2	14,8
De 55 a 59 años	63,1	64,7	65,9	66,8	68,7	52,6	54,9	56,8	57,3	57,7	16,6	15,1	13,8	14,3	16,1
De 60 a 64 años	38,6	39,2	41,3	43,1	46,6	32,9	33,3	35,6	37,6	39,9	14,7	15,0	13,9	12,9	14,3
De 65 a 69 años	4,6	5,3	5,9	6,9	8,3	4,4	5,1	5,5	6,3	7,7	4,6	4,9	8,0	7,7	6,4
De 70 y más años	0,5	0,4	0,5	0,5	0,5	0,5	0,4	0,5	0,5	0,4	2,9	1,5	0,1	0,1	2,3

La población respecto a la cual se calculan las tasas de actividad y de empleo es, para el total, la de 16 y más años y, para los diferentes colectivos, el efectivo poblacional del mismo. Las tasas de paro se calculan con relación a la población activa correspondiente al colectivo de que se trate.

(1) Las tasas de empleo por grupos quinquenales de edad han sido proporcionadas por el INE mediante elaboración específica.

Cuadro I.28 ASALARIADOS SEGÚN TIPO DE JORNADA Y SEXO

Valores en miles

PERÍODO	TOTAL			TIEMPO COMPLETO			TIEMPO PARCIAL			RESTO		
	Total	Varones	Mujeres	Total	Varones	Mujeres	Total	Varones	Mujeres	Total	Varones	Mujeres
1990	9.600,4	6.600,8	2.999,6	9.194,5	6.526,7	2.667,8	394,5	65,6	329,0	11,3	8,6	2,8
1991	9.758,1	6.632,5	3.125,7	9.356,6	6.557,7	2.799,0	394,3	68,7	325,6	7,3	6,1	1,1
1992	9.463,1	6.346,5	3.116,6	8.995,2	6.253,7	2.741,5	465,4	91,2	374,2	2,5	1,6	0,8
1993	9.076,6	5.997,3	3.079,3	8.558,0	5.891,7	2.666,3	516,3	104,4	411,8	2,4	1,2	1,2
1994	9.034,3	5.898,8	3.135,6	8.461,0	5.777,7	2.683,3	569,9	118,4	451,4	3,4	2,7	0,9
1995	9.342,5	6.073,0	3.269,5	8.681,4	5.935,4	2.746,1	655,4	133,5	521,9	5,6	4,1	1,6
1996	9.681,0	6.211,9	3.469,1	8.964,6	6.052,0	2.912,6	710,4	155,3	555,0	6,1	4,6	1,6
1997	10.193,1	6.474,0	3.719,2	9.381,3	6.290,3	3.091,0	798,7	173,8	625,0	13,2	9,9	3,3
1998	10.737,9	6.834,8	3.903,2	9.879,8	6.641,7	3.238,1	843,8	183,7	660,2	14,4	9,5	4,9
1999	11.560,9	7.244,6	4.316,2	10.624,4	7.051,6	3.572,8	936,5	193,1	743,4	0,0	0,0	0,0
2000	12.378,1	7.643,9	4.734,2	11.383,7	7.447,3	3.936,5	994,4	196,7	797,8	0,0	0,0	0,0
2001	12.949,4	7.931,7	5.017,7	11.896,3	7.726,0	4.170,3	1.053,1	205,8	847,4	0,0	0,0	0,0
2002	13.633,9	8.206,9	5.427,0	12.512,4	7.998,2	4.514,2	1.121,6	208,7	912,8	0,0	0,0	0,0
2003	14.301,3	8.513,3	5.788,0	13.099,2	8.298,3	4.800,8	1.202,2	215,0	987,2	0,0	0,0	0,0
2004	14.879,9	8.744,3	6.135,5	13.536,8	8.501,9	5.034,9	1.343,1	242,4	1.100,6	0,0	0,0	0,0
2005	15.723,9	9.109,9	6.614,0	13.822,2	8.740,8	5.081,4	1.901,7	369,2	1.532,5	0,0	0,0	0,0
2006	16.390,6	9.373,5	7.017,1	14.434,6	8.996,2	5.438,4	1.956,0	377,2	1.578,8	0,0	0,0	0,0
2007	16.968,1	9.591,9	7.376,2	14.956,9	9.225,6	5.731,3	2.011,2	366,4	1.644,9	0,0	0,0	0,0
2008	16.861,2	9.339,9	7.521,4	14.823,1	8.965,7	5.857,4	2.038,1	374,1	1.664,0	0,0	0,0	0,0
2009	15.881,1	8.565,8	7.315,4	13.806,0	8.160,2	5.645,7	2.075,2	405,5	1.669,7	0,0	0,0	0,0
2010	15.592,3	8.312,7	7.279,6	13.460,6	7.871,8	5.588,8	2.131,8	440,9	1.690,9	0,0	0,0	0,0
2011	15.394,2	8.136,0	7.258,2	13.193,1	7.647,7	5.545,4	2.201,1	488,4	1.712,8	0,0	0,0	0,0
2012	14.573,4	7.574,4	6.999,0	12.338,0	7.072,6	5.265,5	2.235,4	501,9	1.733,5	0,0	0,0	0,0
2013	14.069,1	7.273,8	6.795,4	11.677,2	6.677,9	4.999,3	2.391,9	595,8	1.796,1	0,0	0,0	0,0
2014	14.773,5	7.708,3	7.065,2	12.271,8	7.062,6	5.209,2	2.501,7	645,7	1.856,0	0,0	0,0	0,0
2015	14.773,5	7.708,3	7.065,2	12.271,8	7.062,6	5.209,2	2.501,7	645,7	1.856,0	0,0	0,0	0,0
2016	15.228,2	7.951,3	7.276,9	12.715,2	7.290,4	5.424,8	2.513,0	660,9	1.852,2	0,0	0,0	0,0
2017	15.715,0	8.202,1	7.512,9	13.162,5	7.560,8	5.601,7	2.552,6	641,3	1.911,3	0,0	0,0	0,0
2018	16.234,2	8.481,6	7.752,6	13.671,5	7.867,7	5.803,8	2.562,7	613,9	1.948,8	0,0	0,0	0,0
2019	16.670,5	8.698,6	7.972,0	14.044,7	8.056,9	5.987,8	2.625,9	641,7	1.984,2	0,0	0,0	0,0
2020	16.109,1	8.403,5	7.705,6	13.712,6	7.825,8	5.886,8	2.396,6	577,8	1.818,8	0,0	0,0	0,0
2021	16.625,6	8.585,6	8.040,0	14.180,3	8.009,6	6.170,7	2.445,3	576,0	1.869,3	0,0	0,0	0,0

Fuente: Encuesta de población activa, INE.

Nota: Incorpora el cambio de base poblacional de abril de 2014 (Series revisadas 2002-2013)

4. EVOLUCIÓN DE LAS CUOTAS DEL SISTEMA DE LA SEGURIDAD SOCIAL

Este apartado contiene:

- Cuotas del Sistema por regímenes.
- Cuotas del Sistema entre empleadores y trabajadores.
- Cuotas del Sistema por Entidades.

Cuadro I.29 EVOLUCIÓN DE LAS CUOTAS POR RÉGIMENES

Millones de euros

AÑO	General (1) (2) (3)	RÉGIMENES ESPECIALES					TOTAL CONTING. GENERALES	ACCIDENTES DE TRABAJO			TOTAL OCUPADOS	COTIZACIÓN DE DESEMPL.	Cese actividad trabajad. Autónom.	TOTAL
		Autónomos (2)	Agrario	Mar	Carbón	Hogar		Mutuas Col. SS.	Tesorería General	SUMA ACC. TRAB.				
1977	4.446,17	230,93	248,13	81,17	42,86	20,69	5.069,95	282,19	178,75	460,93	5.530,88			5.530,88
1978	5.694,54	330,12	319,40	104,64	57,14	35,85	6.541,69	357,92	227,95	585,87	7.127,56			7.127,56
1979	6.911,26	448,87	364,54	120,76	63,00	52,53	7.960,97	410,56	233,63	644,19	8.605,16			8.605,16
1980	7.718,88	585,87	370,61	123,57	23,46	59,86	8.882,25	487,05	234,18	721,23	9.603,48			9.603,48
1981	8.455,72	662,54	463,36	119,31	55,15	71,76	9.827,85	518,66	285,19	803,85	10.631,69			10.631,69
1982	9.280,28	814,50	533,76	130,85	101,82	87,39	10.948,61	587,92	313,90	901,82	11.850,43			11.850,43
1983	10.620,29	997,49	592,60	146,51	199,75	102,29	12.658,93	691,42	378,79	1.070,21	13.729,14			13.729,14
1984	11.215,58	1.295,76	755,79	156,94	87,10	156,28	13.667,45	730,77	379,58	1.110,35	14.777,80			14.777,80
1985	12.207,55	1.431,76	869,46	172,78	162,98	178,98	15.023,51	725,70	374,65	1.100,35	16.123,86			16.123,86
1986	13.754,69	1.698,98	827,66	186,49	139,63	173,88	16.781,34	854,36	402,22	1.256,58	18.037,92			18.037,92
1987	14.188,63	1.874,70	865,83	179,79	156,49	173,72	17.439,17	1.015,82	448,25	1.464,08	18.903,24	1.350,05		20.253,30
1988	15.896,31	2.033,40	799,84	194,90	165,09	173,27	19.262,81	1.202,13	475,86	1.677,99	20.940,80	1.481,95		22.422,75
1989	18.543,77	2.254,50	869,78	212,10	153,89	176,10	22.210,14	1.433,66	553,77	1.987,43	24.197,56	1.627,04		25.824,61
1990	21.121,36	2.478,90	934,35	213,22	174,52	168,22	25.090,56	1.667,44	590,51	2.257,94	27.348,50	1.868,92		29.217,42
1991	23.432,49	2.774,32	997,33	210,96	162,67	165,74	27.743,51	1.950,70	510,62	2.461,32	30.204,83	2.379,63		32.584,46
1992	26.716,92	3.082,27	1.039,02	206,08	156,14	171,52	31.371,94	2.147,55	474,87	2.622,42	33.994,36	2.922,19		36.916,56
1993	28.027,19	3.381,04	1.084,30	211,53	166,71	165,44	33.036,21	2.187,38	386,18	2.573,56	35.609,77	3.404,29		39.014,06
1994	30.779,54	4.509,63	1.103,33	244,01	235,34	173,71	37.045,56	2.288,73	395,69	2.684,41	39.729,98	3.223,46		42.953,44
1995	30.028,87	4.507,17	1.090,78	214,38	204,75	168,85	36.214,79	2.494,51	340,72	2.835,23	39.050,02	2.901,18		41.951,20
1996	32.470,53	5.169,12	1.129,79	253,40	192,68	178,43	39.393,95	2.842,59	338,61	3.181,20	42.575,14	2.580,25		45.155,40
1997	34.476,20	5.666,47	1.170,80	240,57	208,21	180,96	41.943,21	3.067,46	318,38	3.385,84	45.329,05	2.712,16		48.041,21
1998	36.747,62	5.933,06	1.197,33	232,16	213,47	191,14	44.514,78	3.351,78	297,45	3.649,23	48.164,00	3.163,17		51.327,18
1999	39.472,85	6.123,41	1.198,58	227,62	163,19	193,94	47.379,59	3.743,58	283,38	4.026,97	51.406,56	3.705,70		55.112,26
2000	43.736,86	6.542,73	1.243,70	217,85	198,66	205,62	52.145,42	4.206,42	267,86	4.474,28	56.619,70	3.919,33		60.539,03
2001	48.422,97	6.837,55	1.256,96	244,94	207,72	218,49	57.188,63	4.647,42	268,83	4.916,25	62.104,88	3.966,78		66.071,66
2002	51.722,83	7.075,91	1.224,63	251,27	204,09	242,70	60.721,43	5.026,00	251,86	5.277,86	65.999,29	4.578,53		70.577,82
2003	55.686,37	7.604,57	1.247,06	249,35	200,34	270,53	65.258,22	5.478,61	259,74	5.738,35	70.996,57	5.162,62		76.159,19
2004	59.085,31	8.543,88	1.293,97	269,06	206,54	272,19	69.670,95	5.916,71	275,97	6.192,68	75.863,63	5.736,45		81.600,08
2005	63.726,60	8.895,34	1.255,00	277,67	204,89	409,99	74.769,49	6.497,56	287,49	6.785,05	81.554,54	6.352,30		87.906,84
2006	69.639,55	9.369,29	1.356,90	291,06	194,31	549,45	81.400,56	7.240,30	299,66	7.539,96	88.940,52	6.461,43		95.401,95
2007	75.602,56	9.834,01	1.387,83	304,04	195,43	485,44	87.809,31	7.881,65	314,86	8.196,51	96.005,82	7.257,31		103.263,13
2008	78.919,58	10.624,40	975,15	302,66	195,76	500,09	91.517,64	7.789,02	330,76	8.119,78	99.637,42	8.466,31		108.103,73
2009	75.758,60	10.467,06	896,58	293,55	191,80	537,06	88.144,65	6.925,14	323,52	7.248,66	95.393,31	11.159,59		106.552,90
2010	75.473,92	10.444,88	917,17	294,71	181,71	558,66	87.871,05	6.478,90	310,54	6.789,44	94.660,49	10.816,19	14,34	105.491,02
2011	75.896,75	10.437,49	955,79	298,28	176,78	569,14	88.334,23	6.345,98	312,03	6.658,01	94.992,24	10.207,33	112,09	105.311,66
2012	73.123,19	10.410,26	102,65	293,84	163,99	245,26	84.339,19	5.883,39	307,82	6.191,21	90.530,40	10.388,72	140,07	101.059,19
2013	72.218,54	10.394,72	2,40	302,21	159,63	1,13	83.078,63	5.620,58	288,66	5.909,24	88.987,87	9.079,96	142,47	98.210,30
2014	73.884,08	10.820,40	2,15	310,46	167,60	0,43	85.185,12	5.788,64	259,24	6.047,88	91.233,00	7.815,83	149,65	99.198,48
2015	75.916,33	10.974,91	1,70	315,79	163,33	0,30	87.372,34	6.075,69	259,90	6.335,59	93.707,93	6.716,53	144,33	100.568,80
2016	78.913,69	11.185,93	1,26	343,10	139,55	0,20	90.583,73	6.431,07	264,39	6.695,46	97.279,19	6.226,42	134,17	103.639,78
2017	83.824,17	11.603,67	1,38	360,63	124,35	0,23	95.914,43	6.893,64	261,28	7.154,92	103.069,36	6.025,39	128,14	109.222,88
2018	88.803,46	11.832,17	1,23	372,99	113,64	0,29	101.123,78	7.346,01	282,42	7.628,43	108.752,21	6.195,85	121,32	115.069,38
2019	96.034,28	11.422,43	1,14	387,25	96,48	0,17	107.941,75	8.545,25	316,86	8.862,11	116.803,86	7.156,40	294,65	124.254,91
2020	91.863,32	9.336,73	0,95	369,48	88,39	0,12	101.658,99	8.223,04	310,35	8.533,39	110.192,38	9.536,70	223,18	119.952,26
2021	99.325,12	11.155,38	0,80	376,99	76,72	0,10	110.935,12	9.062,48	328,14	9.390,62	120.325,74	11.108,03	422,73	131.856,51

Fuente: Cuentas y Balances 1978 – 2017.

En 1993 no contiene 196,79 millones de euros de Regularización de Saldos procedentes de ejercicios anteriores.

A partir del año 2000 están deducidos los derechos cancelados.

(1) Hasta 1987 incluye las cuotas de subsidiados de desempleo.

(2) Incluye las cuotas de Regímenes Especiales de Trabajadores Ferroviarios y Otros Regímenes Especiales integrados en el Régimen General y en el Régimen Especial de Trabajadores Autónomos en virtud del R.D. 2621/86.

(3) A partir del año 2012 contiene los Sistemas Especiales Agrario y de Empleados de Hogar.

Cuadro I.29.1 EVOLUCIÓN DE LAS CUOTAS POR RÉGIMENES (Distribución porcentual)

AÑO	Régimen General (1) (2)	RÉGIMENES ESPECIALES					TOTAL CONTING. GENERALES	ACCIDENTES DE TRABAJO			TOTAL OCUPADOS	COTIZACIÓN DE DESEMP.	CESE DE ACTIVIDAD TRABAJADORES AUTÓNOMOS	TOTAL
		R.E.T. Autónomos (2)	R.E. Agrario	R.E.T. Mar	R.E. Minería Carbón	R.E. Empl. Hogar		Mutuas Col.S.S.	Tesorería General	SUMA ACC. TRAB.				
1977	80,39	4,18	4,49	1,47	0,77	0,37	91,67	5,10	3,23	8,33	100,00			100,00
1978	79,89	4,63	4,48	1,47	0,80	0,50	91,78	5,02	3,20	8,22	100,00			100,00
1979	80,32	5,22	4,24	1,40	0,73	0,61	92,51	4,77	2,72	7,49	100,00			100,00
1980	80,38	6,10	3,86	1,29	0,24	0,62	92,49	5,07	2,44	7,51	100,00			100,00
1981	79,53	6,23	4,36	1,12	0,52	0,67	92,44	4,88	2,68	7,56	100,00			100,00
1982	78,31	6,87	4,50	1,10	0,86	0,74	92,39	4,96	2,65	7,61	100,00			100,00
1983	77,36	7,27	4,32	1,07	1,45	0,75	92,20	5,04	2,76	7,80	100,00			100,00
1984	75,89	8,77	5,11	1,06	0,59	1,06	92,49	4,95	2,57	7,51	100,00			100,00
1985	75,71	8,88	5,39	1,07	1,01	1,11	93,18	4,50	2,32	6,82	100,00			100,00
1986	76,25	9,42	4,59	1,03	0,77	0,96	93,03	4,74	2,23	6,97	100,00			100,00
1987	70,06	9,26	4,28	0,89	0,77	0,86	86,11	5,02	2,21	7,23	93,33	6,67		100,00
1988	70,89	9,07	3,57	0,87	0,74	0,77	85,91	5,36	2,12	7,48	93,39	6,61		100,00
1989	71,81	8,73	3,37	0,82	0,60	0,68	86,00	5,55	2,14	7,70	93,70	6,30		100,00
1990	72,29	8,48	3,20	0,73	0,60	0,58	85,88	5,71	2,02	7,73	93,60	6,40		100,00
1991	71,91	8,51	3,06	0,65	0,50	0,51	85,14	5,99	1,57	7,55	92,70	7,30		100,00
1992	72,37	8,35	2,81	0,56	0,42	0,46	84,98	5,82	1,29	7,10	92,08	7,92		100,00
1993	71,84	8,67	2,78	0,54	0,43	0,42	84,68	5,61	0,99	6,60	91,27	8,73		100,00
1994	71,66	10,50	2,57	0,57	0,55	0,40	86,25	5,33	0,92	6,25	92,50	7,50		100,00
1995	71,58	10,74	2,60	0,51	0,49	0,40	86,33	5,95	0,81	6,76	93,08	6,92		100,00
1996	71,91	11,45	2,50	0,56	0,43	0,40	87,24	6,30	0,75	7,05	94,29	5,71		100,00
1997	71,76	11,80	2,44	0,50	0,43	0,38	87,31	6,39	0,66	7,05	94,35	5,65		100,00
1998	71,59	11,56	2,33	0,45	0,42	0,37	86,73	6,53	0,58	7,11	93,84	6,16		100,00
1999	71,62	11,11	2,17	0,41	0,30	0,35	85,97	6,79	0,51	7,31	93,28	6,72		100,00
2000	72,25	10,81	2,05	0,36	0,33	0,34	86,14	6,95	0,44	7,39	93,53	6,47		100,00
2001	73,29	10,35	1,90	0,37	0,31	0,33	86,56	7,03	0,41	7,44	94,00	6,00		100,00
2002	73,28	10,03	1,74	0,36	0,29	0,34	86,03	7,12	0,36	7,48	93,51	6,49		100,00
2003	73,12	9,99	1,64	0,33	0,26	0,36	85,69	7,19	0,34	7,53	93,22	6,78		100,00
2004	72,41	10,47	1,59	0,33	0,25	0,33	85,38	7,25	0,34	7,59	92,97	7,03		100,00
2005	72,49	10,12	1,43	0,32	0,23	0,47	85,06	7,39	0,33	7,72	92,77	7,23		100,00
2006	73,00	9,82	1,42	0,31	0,20	0,58	85,32	7,59	0,31	7,90	93,23	6,77		100,00
2007	73,21	9,52	1,34	0,29	0,19	0,47	85,03	7,63	0,30	7,94	92,97	7,03		100,00
2008	73,00	9,83	0,90	0,28	0,18	0,46	84,66	7,21	0,31	7,51	92,17	7,83		100,00
2009	71,10	9,82	0,84	0,28	0,18	0,50	82,72	6,50	0,30	6,80	89,53	10,47		100,00
2010	71,55	9,90	0,87	0,28	0,17	0,53	83,30	6,14	0,29	6,44	89,73	10,25	0,01	100,00
2011	72,07	9,91	0,91	0,28	0,17	0,54	83,88	6,03	0,30	6,32	90,20	9,69	0,11	100,00
2012	72,36	10,30	0,10	0,29	0,16	0,24	83,46	5,82	0,30	6,13	89,58	10,28	0,14	100,00
2013	73,53	10,58	0,00	0,31	0,16	0,00	84,59	5,72	0,29	6,02	90,61	9,25	0,15	100,00
2014	74,48	10,91	0,00	0,31	0,17	0,00	85,87	5,84	0,26	6,10	91,97	7,88	0,15	100,00
2015	75,49	10,91	0,00	0,31	0,16	0,00	86,88	6,04	0,26	6,30	93,18	6,68	0,14	100,00
2016	76,14	10,79	0,00	0,33	0,13	0,00	87,40	6,21	0,26	6,46	93,86	6,01	0,13	100,00
2017	76,75	10,62	0,00	0,33	0,11	0,00	87,82	6,31	0,24	6,55	94,37	5,52	0,12	100,00
2018	77,17	10,28	0,00	0,32	0,10	0,00	87,88	6,38	0,25	6,63	94,51	5,38	0,11	100,00
2019	77,29	9,19	0,00	0,31	0,08	0,00	86,87	6,88	0,26	7,13	94,00	5,76	0,24	100,00
2020	76,58	7,78	0,00	0,31	0,07	0,00	84,75	6,86	0,26	7,11	91,86	7,95	0,19	100,00
2021	75,33	8,46	0,00	0,29	0,06	0,00	84,13	6,87	0,25	7,12	91,26	8,42	0,32	100,00

Incremento interanual

AÑO	Régimen General (1) (2)	RÉGIMENES ESPECIALES					TOTAL CONTING. GENERALES	ACCIDENTES DE TRABAJO			TOTAL OCUPADOS	COTIZACIÓN DE DESEMP.	CESE DE ACTIVIDAD TRABAJADORES AUTÓNOMOS	TOTAL
		R.E.T. Autónomos (2)	R.E. Agrario	R.E.T. Mar	R.E. Minería Carbón	R.E. Empl. Hogar		Mutuas Colab.	Tesorería General	SUMA ACC. TRAB.				
1978	28,08	42,95	28,72	28,92	33,33	73,30	29,03	26,84	27,52	27,10	28,87			28,87
1979	21,37	35,97	14,13	15,40	10,25	46,52	21,70	14,71	2,49	9,95	20,73			20,73
1980	11,69	30,52	1,66	2,32	-62,76	13,96	11,57	18,63	0,24	11,96	11,60			11,60
1981	9,55	13,09	25,03	-3,44	135,07	19,88	10,65	6,49	21,78	11,45	10,71			10,71
1982	9,75	22,94	15,20	9,67	84,60	21,78	11,40	13,36	10,06	12,19	11,46			11,46
1983	14,44	22,47	11,02	11,97	96,18	17,04	15,62	17,60	20,67	18,67	15,85			15,85
1984	5,61	29,90	27,54	7,12	-56,40	52,78	7,97	5,69	0,21	3,75	7,64			7,64
1985	8,84	10,50	15,04	10,09	87,12	14,53	9,92	-0,69	-1,30	-0,90	9,11			9,11
1986	12,67	18,66	-4,81	7,94	-14,33	-2,85	11,70	17,73	7,36	14,20	11,87			11,87
1987	3,15	10,34	4,61	-3,59	12,08	-0,10	3,92	18,90	11,45	16,51	4,80			12,28
1988	12,04	8,47	-7,62	8,40	5,49	-0,26	10,46	18,34	6,16	14,61	10,78	9,77		10,71
1989	16,65	10,87	8,74	8,83	-6,78	1,63	15,30	19,26	16,37	18,44	15,55	9,79		15,17
1990	13,90	9,95	7,42	0,52	13,41	-4,47	12,97	16,31	6,63	13,61	13,02	14,87		13,14
1991	10,94	11,92	6,74	-1,06	-6,79	-1,48	10,57	16,99	-13,53	9,01	10,44	27,33		11,52
1992	14,02	11,10	4,18	-2,31	-4,02	3,49	13,08	10,09	-7,00	6,55	12,55	22,80		13,29
1993	4,90	9,69	4,36	2,65	6,77	-3,54	5,30	1,85	-18,68	-1,86	4,75	16,50		5,68
1994	9,82	33,38	1,75	15,36	41,17	5,00	12,14	4,63	2,46	4,31	11,57	-5,31		10,10
1995	-2,44	-0,05	-1,14	-12,14	-13,00	-2,80	-2,24	8,99	-13,89	5,62	-1,71	-10,00		-2,33
1996	8,13	14,69	3,58	18,20	-5,89	5,67	8,78	13,95	-0,62	12,20	9,03	-11,06		7,64
1997	6,18	9,62	3,63	-5,06	8,06	1,42	6,47	7,91	-5,97	6,43	6,47	5,11		6,39
1998	6,59	4,70	2,27	-3,49	2,53	5,62	6,13	9,27	-6,57	7,78	6,25	16,63		6,84
1999	7,42	3,21	0,10	-1,96	-23,55	1,47	6,44	11,69	-4,73	10,35	6,73	17,15		7,37
2000	10,80	6,85	3,76	-4,29	21,73	6,02	10,06	12,36	-5,48	11,11	10,14	5,77		9,85
2001	10,71	4,51	1,07	12,44	4,56	6,26	9,67	10,48	0,36	9,88	9,69	1,21		9,14
2002	6,81	3,49	-2,57	2,58	-1,75	11,08	6,18	8,15	-6,31	7,36	6,27	15,42		6,82
2003	7,66	7,47	1,83	-0,76	-1,84	11,47	7,47	9,01	3,13	8,72	7,57	12,76		7,91
2004	6,10	12,35	3,76	7,90	3,09	0,61	6,76	8,00	6,25	7,92	6,86	11,12		7,14
2005	7,86	4,11	-3,01	3,20	-0,80	50,63	7,32	9,82	4,17	9,57	7,50	10,74		7,73
2006	9,28	5,33	8,12	4,82	-5,16	34,02	8,87	11,43	4,23	11,13	9,06	1,72		8,53
2007	8,56	4,96	2,28	4,46	0,58	-11,65	7,87	8,86	5,07	8,71	7,94	12,32		8,24
2008	4,39	8,04	-29,74	-0,45	0,17	3,02	4,22	-1,18	5,05	-0,94	3,78	16,66		4,69
2009	-4,01	-1,48	-8,06	-3,01	-2,02	7,39	-3,69	-11,09	-2,19	-10,73	-4,26	31,81		-1,43
2010	-0,38	-0,21	2,30	0,40	-5,26	4,02	-0,31	-6,44	-4,01	-6,34	-0,77	-3,08		-1,00
2011	0,56	-0,07	4,21	1,21	-2,71	1,88	0,53	-2,05	0,48	-1,94	0,35	-5,63	681,66	-0,17
2012	-3,65	-0,26	-89,26	-1,49	-7,23	-56,91	-4,52	-7,29	-1,35	-7,01	-4,70	1,78	24,96	-4,04
2013	-1,24	-0,15	-97,66	2,85	-2,66	-99,54	-1,49	-4,47	-6,22	-4,55	-1,70	-12,60	1,71	-2,82
2014	2,31	4,10	-10,42	2,73	4,99	-61,95	2,54	2,99	-10,19	2,35	2,52	-13,92	5,04	1,01
2015	2,75	1,43	-20,86	1,72	-2,55	-31,27	2,57	4,96	0,25	4,76	2,71	-14,07	-3,55	1

Gráfico I.3 EVOLUCIÓN DE CUOTAS

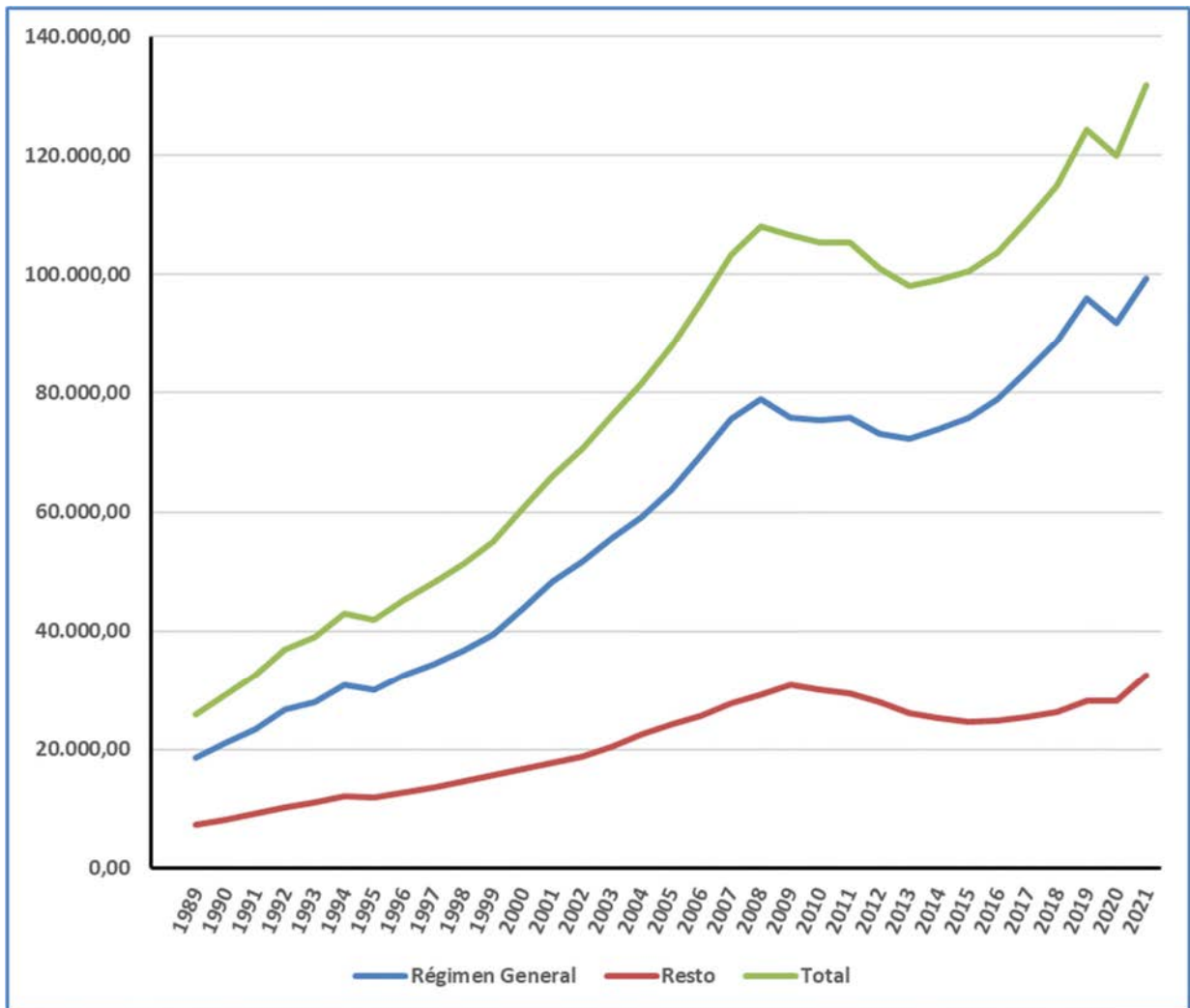

Cuadro I.30 EVOLUCIÓN DE LA DISTRIBUCIÓN DE CUOTAS EN EMPLEADORES Y TRABAJADORES

Millones de euros

RÉGIMEN	1982	1983	1984	1985	1986	1987	1988	1989	1990	1991	1992
Régimen General	9.097,12	10.420,68	11.005,58	11.986,25	13.553,98	14.188,63	15.896,32	18.543,77	21.121,36	23.432,49	26.716,92
Cot. Empleadores.	7.740,08	8.771,09	9.059,86	10.020,75	11.294,98	11.837,58	13.289,70	15.468,10	17.617,32	19.543,53	22.281,91
Cot. Trabajadores.	1.357,04	1.649,59	1.945,72	1.965,50	2.259,00	2.351,06	2.606,62	3.075,67	3.504,04	3.888,97	4.435,01
Régimen Autónomos	814,38	997,44	1.295,67	1.431,69	1.698,90	1.874,70	2.033,40	2.254,50	2.478,90	2.774,32	3.082,27
Cot. Trabajadores.	814,38	997,44	1.295,67	1.431,69	1.698,90	1.874,70	2.033,40	2.254,50	2.478,90	2.774,32	3.082,27
Rég. Especial Agrario	533,76	592,60	755,79	869,46	827,66	865,83	799,84	869,78	934,34	997,33	1.039,02
Cot. Empleadores.	203,98	222,83	277,76	290,82	160,07	165,45	162,41	202,84	188,13	235,75	228,58
Cot. Trabajadores.	329,78	369,77	478,03	578,64	667,59	700,38	637,43	666,94	746,20	761,58	810,44
Régimen del Mar.	130,85	146,51	156,94	172,78	186,49	179,79	194,90	212,10	213,22	210,96	206,08
Cot. Empleadores.	111,31	125,12	131,17	144,00	155,39	149,77	160,69	176,68	177,61	175,72	171,66
Cot. Trabajadores.	19,54	21,39	25,77	28,78	31,11	30,03	34,21	35,42	35,60	35,23	34,41
Régimen. Esp. Min. Carbón	101,82	199,75	87,10	162,98	139,63	156,49	165,08	153,89	174,52	162,67	156,14
Cot. Empleadores.	87,03	181,57	66,36	135,82	116,36	130,40	137,57	128,23	145,57	135,68	130,22
Cot. Trabajadores.	14,78	18,18	20,74	27,16	23,27	26,09	27,51	25,66	28,95	26,99	25,92
Rég. Esp. Emple. Hog y Otros	270,68	301,95	366,37	400,35	374,68	173,72	173,27	176,10	168,22	165,74	171,52
Cot. Empleadores.	168,86	180,53	252,27	303,45	249,39	89,05	94,54	90,27	77,38	76,24	78,90
Cot. Trabajadores.	101,82	121,42	114,10	96,90	125,29	84,67	78,73	85,83	90,84	89,50	92,62
Accid. Trabajo y Enfer. Prof.	901,82	1.070,21	1.110,34	1.100,35	1.256,58	1.464,08	1.677,99	1.987,43	2.257,94	2.461,32	2.622,42
Cot. Emple.ILT	459,98	536,75	571,09	563,05	653,47	756,66	883,89	1.045,89	1.189,96	1.302,98	1.391,94
Cot. Emple.IM y S	441,84	533,46	539,25	537,30	603,11	707,42	794,10	941,54	1.067,99	1.158,34	1.230,48
T O T A L	11.850,44	13.729,14	14.777,80	16.123,85	18.037,92	18.903,24	20.940,80	24.197,56	27.348,50	30.204,82	33.994,36
Cot. Empleadores.	9.213,09	10.551,34	10.897,77	11.995,19	13.232,76	13.836,31	15.522,89	18.053,54	20.463,96	22.628,24	25.513,69
Cot. Trabajadores.	2.637,35	3.177,79	3.880,03	4.128,66	4.805,16	5.066,93	5.417,91	6.144,02	6.884,54	7.576,59	8.480,67

Fuente: Cuentas y Balances 1982-1992.

(1) A partir de 1987 no se incluyen cuotas de subsidiados de desempleo. Se incluyen las cuotas de los Regímenes Especiales de Trabajadores Ferroviarios y otros Regímenes Especiales integrados en virtud del R.D.2621/86.

Cuadro I.30 EVOLUCIÓN DE LA DISTRIBUCIÓN DE CUOTAS EN EMPLEADORES Y TRABAJADORES (Continuación)

Millones de euros

RÉGIMEN	1993	1994	1995	1996	1997	1998	1999	2000	2001	2002
Régimen General	28.027,19	30.779,54	30.028,87	32.470,47	34.476,20	36.747,62	39.472,85	43.736,86	48.422,97	51.722,83
Cot. Empleadores.	22.658,53	25.085,07	24.627,53	26.561,50	28.576,04	30.351,14	32.488,27	35.994,45	39.920,08	42.545,54
Cot. Trabajadores.	5.368,66	5.694,48	5.401,33	5.908,96	5.900,16	6.396,48	6.984,58	7.742,41	8.502,89	9.177,29
Régimen Autónomos	3.381,04	4.509,63	4.507,17	5.169,12	5.666,47	5.933,07	6.123,41	6.542,73	6.837,55	7.075,91
Cot. Trabajadores.	3.381,04	4.509,63	4.507,17	5.169,12	5.666,47	5.933,07	6.123,41	6.542,73	6.837,55	7.075,91
Rég. Especial Agrario	1.084,30	1.103,33	1.090,78	1.129,83	1.170,80	1.197,33	1.198,58	1.243,70	1.256,96	1.224,63
Cot. Empleadores.	333,09	296,79	269,79	285,76	221,25	224,17	232,54	237,67	253,24	254,67
Cot. Trabajadores.	751,22	806,55	820,99	844,07	949,55	973,16	966,04	1.006,03	1.003,72	969,96
Régimen del Mar.	211,53	244,01	214,38	253,40	240,57	232,16	227,62	217,85	244,94	251,27
Cot. Empleadores.	172,45	198,71	166,82	196,07	181,51	172,47	164,29	152,33	174,80	181,01
Cot. Trabajadores.	39,08	45,30	47,56	57,32	59,06	59,70	63,33	65,52	70,14	70,26
Régimen. Esp. Min. Carbón	166,71	235,34	204,75	192,68	208,21	213,46	163,19	198,66	207,72	204,09
Cot. Empleadores.	131,18	195,99	168,45	145,20	153,80	157,35	114,64	119,30	115,66	107,07
Cot. Trabajadores.	35,53	39,35	36,30	47,47	54,41	56,11	48,56	79,36	92,06	97,02
Rég. Esp. Emple. Hog.	165,44	173,71	168,85	178,43	180,96	191,14	193,94	205,62	218,49	242,70
Cot. Empleadores.	97,89	104,44	101,95	110,93	116,55	125,06	131,04	140,66	147,55	162,71
Cot. Trabajadores.	67,55	69,27	66,90	67,50	64,41	66,08	62,90	64,96	70,94	79,99
Accid. Trabajo y Enfer. Prof.	2.573,56	2.684,41	2.835,23	3.181,19	3.385,84	3.649,23	4.026,97	4.474,28	4.916,25	5.277,86
Cot. Emple. ILT	1.384,85	1.455,60	1.520,73	1.731,44	1.846,32	1.994,25	2.205,34	2.455,13	2.702,99	2.906,63
Cot. Emple. IM y S	1.188,71	1.228,81	1.314,49	1.449,75	1.539,52	1.654,98	1.821,63	2.019,15	2.213,26	2.371,23
TOTAL OCUPADOS	35.609,77	39.729,98	39.050,02	42.575,11	45.329,05	48.164,01	51.406,56	56.619,70	62.104,88	65.999,29
Cot. Empleadores.	25.966,69	28.565,40	28.169,77	30.480,65	32.634,99	34.679,41	37.157,74	41.118,69	45.527,58	48.528,86
Cot. Trabajadores.	9.643,08	11.164,58	10.880,25	12.094,46	12.694,05	13.484,60	14.248,82	15.501,01	16.577,30	17.470,43
TOTAL DESEMPLEADOS			2.901,18	2.580,25	2.712,16	3.163,17	3.705,70	3.919,33	3.966,78	4.578,53
A cargo del INEM			2.423,32	2.021,64	2.018,30	1.859,06	1.699,97	1.832,61	2.078,69	2.446,84
A cargo de desempleados			166,91	200,56	193,94	181,84	288,83	266,10	295,61	340,17
Bonif. fomento empleo			310,95	358,05	499,92	1.122,28	1.716,89	1.820,63	1.592,48	1.791,52
T O T A L	35.609,77	39.729,98	41.951,20	45.155,36	48.041,21	51.327,18	55.112,26	60.539,03	66.071,66	70.577,82

Fuente: Cuentas y Balances 1993-2002.

(1) A partir de 1987 no se incluyen cuotas de subsidiados de desempleo. Se incluyen las cuotas de los Regímenes Especiales de Trabajadores Ferroviarios y otros Regímenes Especiales integrados en virtud del R.D.2621/86.

En 1993 no contiene 32.742 millones de ptas. de Regularización de Saldos procedentes de ejercicios anteriores.

En 1995 está incluido en cotizaciones sociales las cuotas de desempleados en concepto aparte.

A partir del año 2000 están deducidos los derechos cancelados.

Cuadro I.30 EVOLUCIÓN DE LA DISTRIBUCIÓN DE CUOTAS EN EMPLEADORES Y TRABAJADORES (Continuación)

Millones de euros

RÉGIMEN	2003	2004	2005	2006	2007	2008	2009	2010	2011	2012
Régimen General	55.686,37	59.085,31	63.726,60	69.639,55	75.602,56	78.919,58	75.758,60	75.473,92	75.896,75	73.123,19
Cot. Empleadores.	45.752,69	48.501,22	52.241,77	57.084,31	62.035,18	64.757,85	62.120,26	61.950,77	62.315,56	59.673,42
Cot. Trabajadores.	9.933,68	10.584,09	11.484,83	12.555,24	13.567,38	14.161,73	13.638,34	13.523,15	13.581,19	13.449,77
Régimen Autónomos	7.604,57	8.543,88	8.895,34	9.369,29	9.834,01	10.624,40	10.467,06	10.444,88	10.437,49	10.410,26
Cot. Trabajadores.	7.604,57	8.543,88	8.895,34	9.369,29	9.834,01	10.624,40	10.467,06	10.444,88	10.437,49	10.410,26
Reg. Especial Agrario	1.247,06	1.293,97	1.255,00	1.356,90	1.387,83	975,15	896,58	917,17	955,79	102,65
Cot. Empleadores.	269,40	263,57	275,69	285,64	281,13	292,32	338,39	333,28	321,15	37,95
Cot. Trabajadores.	977,66	1.030,40	979,31	1.071,26	1.106,70	682,83	558,19	583,89	634,64	64,70
Régimen del Mar	249,35	269,06	277,67	291,06	304,04	302,66	293,55	294,71	298,28	293,84
Cot. Empleadores.	178,65	192,94	200,05	210,05	216,78	215,31	207,81	209,94	212,10	207,86
Cot. Trabajadores.	70,70	76,12	77,62	81,01	87,26	87,35	85,74	84,77	86,18	85,98
Régimen. Esp. Min. Carbón	200,34	206,54	204,89	194,31	195,43	195,76	191,80	181,71	176,78	163,99
Cot. Empleadores.	95,11	92,27	87,40	74,51	71,20	68,69	65,14	56,02	54,69	46,68
Cot. Trabajadores.	105,23	114,27	117,49	119,80	124,23	127,07	126,66	125,69	122,09	117,31
Rég. Esp. Emple. Hog	270,53	272,19	409,99	549,45	485,44	500,09	537,06	558,66	569,14	245,26
Cot. Empleadores.	174,84	173,35	250,31	318,82	287,88	307,39	343,42	358,96	399,51	169,84
Cot. Trabajadores.	95,69	98,84	159,68	230,63	197,56	192,70	193,64	199,70	169,63	75,42
Accid. Trabajo y Enfer. Prof.	5.738,35	6.192,68	6.785,05	7.539,96	8.196,51	8.119,78	7.248,66	6.789,44	6.658,01	6.191,21
Cuotas por IT	3.158,39	3.413,82	3.745,80	4.161,51	4.415,47	4.365,24	3.845,13	3.534,63	3.490,78	3.223,33
Cuotas por IM y S	2.579,96	2.778,86	3.039,25	3.378,45	3.781,04	3.726,21	3.372,25	3.223,99	3.138,20	2.938,88
Cuotas riesgo emb. y lact.						28,33	31,28	30,82	29,03	29,00
TOTAL OCUPADOS	70.996,57	75.863,63	81.554,54	88.940,52	96.005,82	99.637,42	95.393,31	94.660,49	94.992,24	90.530,40
Cot. Empleadores.	52.209,04	55.416,03	59.840,27	65.513,29	71.088,68	73.733,01	70.292,40	69.667,59	69.931,99	66.297,96
Cot. Trabajadores.	18.787,53	20.447,60	21.714,27	23.427,23	24.917,14	25.876,08	25.069,63	24.962,08	25.031,22	24.203,44
TOTAL DESEMPLEADOS	5.162,62	5.736,45	6.352,30	6.461,43	7.257,31	8.466,31	11.159,59	10.816,19	10.207,33	10.388,72
A cargo del INEM	2.715,34	2.962,43	3.131,49	3.273,51	3.547,80	4.880,15	7.512,90	7.209,75	6.685,56	9.470,54
A cargo de desempleados	372,16	398,17	431,22	446,30	503,41	687,81	938,83	891,59	831,80	917,54
Bonif. fomento empleo	2.075,12	2.375,85	2.789,59	2.741,62	3.206,10	2.898,35	2.707,86	2.714,85	2.689,97	0,64
Cese act. trab. autónomos								14,34	112,09	140,07
T O T A L	76.159,19	81.600,08	87.906,84	95.401,95	103.263,13	108.103,73	106.552,90	105.491,02	105.311,66	101.059,19

Fuente: Cuentas y Balances 2003-2012.

(1) A partir de 1987 no se incluyen cuotas de subsidiados de desempleo. Se incluyen las cuotas de los Regímenes Especiales de Trabajadores Ferroviarios y otros Regímenes Especiales integrados en virtud del R.D.2621/86.

A partir del año 2000 están deducidos los derechos cancelados.

A partir del año 2012 en el Régimen General están incluidos los Sistemas Especiales Agrario y de Empleados de Hogar.

Cuadro I.30 EVOLUCIÓN DE LA DISTRIBUCIÓN DE CUOTAS EN EMPLEADORES Y TRABAJADORES (Continuación)

		Millones de euros								
R É G I M E N	2013	2014	2015	2016	2017	2018	2019	2020	2021	
Régimen General	72.218,54	73.884,08	75.916,33	78.913,69	83.824,17	88.803,47	96.034,28	91.863,32	99.325,13	
Cot. Empleadores.	59.054,29	60.387,37	61.993,68	64.414,48	68.527,37	72.782,89	78.756,62	75.396,27	81.498,01	
Cot. Trabajadores.	13.164,25	13.496,71	13.922,65	14.499,21	15.296,81	16.020,58	17.277,66	16.467,05	17.827,12	
Régimen Autónomos	10.394,72	10.820,40	10.974,91	11.185,93	11.603,67	11.832,17	11.422,43	9.336,73	11.155,38	
Cot. Trabajadores.	10.394,72	10.820,40	10.974,91	11.185,93	11.603,67	11.832,17	11.422,43	9.336,73	11.155,38	
Reg. Especial Agrario	2,40	2,15	1,70	1,26	1,38	1,23	1,15	0,95	0,80	
Cot. Empleadores.	2,26	1,55	1,09	0,34	0,52	0,36	0,37	0,34	0,27	
Cot. Trabajadores.	0,14	0,60	0,61	0,92	0,86	0,87	0,78	0,61	0,53	
Régimen del Mar	302,21	310,46	315,79	343,10	360,63	372,99	387,25	369,48	376,99	
Cot. Empleadores.	216,53	221,47	226,12	243,37	257,27	267,51	278,63	265,25	269,39	
Cot. Trabajadores.	85,68	88,99	89,67	99,73	103,36	105,48	108,61	104,23	107,60	
Régimen. Esp. Min. Carbón	159,63	167,60	163,33	139,55	124,35	113,64	96,48	88,39	76,72	
Cot. Empleadores.	43,14	46,20	43,20	37,62	32,78	29,44	23,25	22,15	19,35	
Cot. Trabajadores.	116,49	121,40	120,13	101,93	91,58	84,20	73,23	66,24	57,37	
Rég. Esp. Empl. Hog	1,13	0,43	0,30	0,20	0,23	0,29	0,17	0,12	0,10	
Cot. Empleadores.	(0,09)	0,14	0,09	0,24	0,24	0,29	0,17	0,12	0,11	
Cot. Trabajadores.	1,22	0,29	0,20	-0,04	-0,02	0,00	0,00	0,00	-0,01	
Accid. Trabajo y Enfer. Prof.	5.909,24	6.047,88	6.335,59	6.695,47	7.154,92	7.628,43	8.862,11	8.533,39	9.390,62	
Cuotas por IT	3.074,34	3.156,08	3.303,69	3.477,44	3.716,12	3.957,43	4.508,29	4.324,21	4.753,93	
Cuotas por IM y S	2.805,74	2.860,33	2.999,54	3.182,50	3.404,35	3.635,14	4.351,88	4.207,32	4.634,86	
Cuotas riesgo emb. y lact.	29,16	31,47	32,36	35,52	34,45	35,86	1,94	1,86	1,84	
TOTAL OCUPADOS	88.987,87	91.233,00	93.707,93	97.279,20	103.069,36	108.752,21	116.803,86	110.192,38	120.325,74	
Cot. Empleadores.	65.196,21	66.673,14	68.567,41	71.355,99	75.938,65	80.673,05	87.919,21	84.215,66	91.175,91	
Cot. Trabajadores.	23.762,50	24.528,39	25.108,17	25.887,68	27.096,25	28.043,30	28.882,71	25.974,86	29.148,00	
TOTAL DESEMPLEADOS	9.079,96	7.815,83	6.716,53	6.226,42	6.025,39	6.195,85	7.156,40	9.536,70	11.108,03	
A cargo del INEM	6.902,56	6.674,88	4.337,46	3.862,74	3.684,41	3.738,35	4.396,82	6.594,08	7.972,45	
A cargo de desempleados	1.013,91	1.139,24	929,17	835,51	799,96	803,53	974,39	1.248,80	1.183,56	
Bonif. fomento empleo	1.163,49	1,71	1.449,90	1.528,17	1.541,02	1.653,97	1.785,19	1.693,82	1.952,02	
Cese act. trab. autónomos	142,47	149,65	144,33	134,17	128,14	121,32	294,65	223,18	422,73	
T O T A L	98.210,30	99.198,48	100.568,80	103.639,78	109.222,88	115.069,38	124.254,91	119.952,26	131.856,51	

Fuente: Cuentas y Balances 2013-2017.

(1) A partir de 1987 no se incluyen cuotas de subsidiados de desempleo. Se incluyen las cuotas de los Regímenes Especiales de Trabajadores Ferroviarios y otros Regímenes Especiales integrados en virtud del R.D.2621/86.

A partir del año 2000 están deducidos los derechos cancelados.

A partir del año 2012 en el Régimen General están incluidos los Sistemas Especiales Agrario y de Empleados de Hogar.

Cuadro I.31 EVOLUCIÓN DE LAS CUOTAS POR ENTIDADES

Millones de euros

AÑO	TESORERÍA			MUTUAS COLAB. S.S.	TOTAL SISTEMA		
	OCUPADOS	DESEMPLEADOS	TOTAL		OCUPADOS	DESEMPLEADOS	TOTAL
1977	5.248,69		5.248,69	282,19	5.530,88		5.530,88
1978	6.769,64		6.769,64	357,92	7.127,56		7.127,56
1979	8.194,60		8.194,60	410,56	8.605,16		8.605,16
1980	9.116,43		9.116,43	487,05	9.603,48		9.603,48
1981	10.113,04		10.113,04	518,66	10.631,69		10.631,69
1982	11.262,51		11.262,51	587,92	11.850,43		11.850,43
1983	13.037,72		13.037,72	691,42	13.729,14		13.729,14
1984	14.047,03		14.047,03	730,77	14.777,80		14.777,80
1985	15.398,15		15.398,15	725,70	16.123,86		16.123,86
1986	17.183,56		17.183,56	854,36	18.037,92		18.037,92
1987	17.887,42	1.350,05	19.237,47	1.015,82	18.903,24	1.350,05	20.253,30
1988	19.738,67	1.481,95	21.220,61	1.202,13	20.940,80	1.481,95	22.422,75
1989	22.763,90	1.627,04	24.390,95	1.433,66	24.197,56	1.627,04	25.824,61
1990	25.681,07	1.868,92	27.549,99	1.667,44	27.348,50	1.868,92	29.217,42
1991	28.254,13	2.379,63	30.633,76	1.950,70	30.204,83	2.379,63	32.584,46
1992	31.846,81	2.922,19	34.769,01	2.147,55	33.994,36	2.922,19	36.916,56
1993	33.422,39	3.404,29	36.826,69	2.187,38	35.609,77	3.404,29	39.014,06
1994	37.441,25	3.223,46	40.664,71	2.288,73	39.729,98	3.223,46	42.953,44
1995	36.555,51	2.901,18	39.456,69	2.494,51	39.050,02	2.901,18	41.951,20
1996	39.631,46	2.580,25	42.211,71	2.943,69	42.575,14	2.580,25	45.155,40
1997	41.983,92	2.712,16	44.696,07	3.345,13	45.329,05	2.712,16	48.041,21
1998	44.238,25	3.163,17	47.401,43	3.925,75	48.164,00	3.163,17	51.327,18
1999	46.717,30	3.705,70	50.422,99	4.689,26	51.406,56	3.705,70	55.112,26
2000	51.110,72	3.919,33	55.030,05	5.508,98	56.619,70	3.919,33	60.539,03
2001	55.869,31	3.966,78	59.836,09	6.235,57	62.104,88	3.966,78	66.071,66
2002	59.186,27	4.578,53	63.764,80	6.813,03	65.999,29	4.578,53	70.577,82
2003	63.502,35	5.162,62	68.664,97	7.494,22	70.996,56	5.162,62	76.159,18
2004	67.586,41	5.736,45	73.322,86	8.277,22	75.863,63	5.736,45	81.600,08
2005	72.460,83	6.352,30	78.813,13	9.093,71	81.554,54	6.352,30	87.906,84
2006	78.806,46	6.461,43	85.267,89	10.134,06	88.940,52	6.461,43	95.401,95
2007	84.860,58	7.257,31	92.117,89	11.145,24	96.005,82	7.257,31	103.263,13
2008	88.164,36	8.466,31	96.630,67	11.473,06	99.637,42	8.466,31	108.103,73
2009	84.712,61	11.159,59	95.872,20	10.680,71	95.393,31	11.159,59	106.552,90
2010	84.257,22	10.816,19	95.073,41	10.417,61	94.674,83	10.816,19	105.491,02
2011	84.956,06	10.207,33	95.163,39	10.148,27	95.104,33	10.207,33	105.311,66
2012	81.309,30	10.388,72	91.698,02	9.361,17	90.670,47	10.388,72	101.059,19
2013	80.039,77	9.079,96	89.119,73	9.090,57	89.130,34	9.079,96	98.210,30
2014	81.913,47	7.815,83	89.729,30	9.469,18	91.382,65	7.815,83	99.198,48
2015	83.911,44	6.716,53	90.627,97	9.940,82	93.852,27	6.716,53	100.568,80
2016	86.857,36	6.226,42	93.083,77	10.556,01	97.413,37	6.226,42	103.639,78
2017	91.794,08	6.025,39	97.819,47	11.403,41	103.197,49	6.025,39	109.222,88
2018	96.650,68	6.195,85	102.846,53	12.222,85	108.873,53	6.195,85	115.069,38
2019	103.571,61	7.156,40	110.728,00	13.526,90	117.098,51	7.156,40	124.254,91
2020	97.421,25	9.536,70	106.957,95	12.994,30	110.415,55	9.536,70	119.952,25
2021	106.373,06	11.108,03	117.487,09	14.369,42	120.748,48	11.108,03	131.856,51

Fuente: Cuentas y Balances 1977 - 2017.

Hasta 1987 las cuotas de subsidiados de desempleo estaban en el Régimen General.

En 1993 no contiene 196,81 millones de euros de Regularización de Saldos procedentes de ejercicios anteriores.

A partir del año 2000 están deducidos los derechos cancelados.

A partir del año 2012 en el Régimen General están incluidos los Sistemas Especiales agrario y de Empleados de Hogar.

Cuadro I.31 EVOLUCIÓN DE LAS CUOTAS POR ENTIDADES. Distribución porcentual (Continuación)

AÑO	TESORERÍA			MUTUAS Col. S.S.	TOTAL SISTEMA		
	OCUPADOS	DESEMPLEADOS	TOTAL		OCUPADOS	DESEMPLEADOS	TOTAL
1977	94,90		94,90	5,10	100,00		100,00
1978	94,98		94,98	5,02	100,00		100,00
1979	95,23		95,23	4,77	100,00		100,00
1980	94,93		94,93	5,07	100,00		100,00
1981	95,12		95,12	4,88	100,00		100,00
1982	95,04		95,04	4,96	100,00		100,00
1983	94,96		94,96	5,04	100,00		100,00
1984	95,05		95,05	4,95	100,00		100,00
1985	95,50		95,50	4,50	100,00		100,00
1986	95,26		95,26	4,74	100,00		100,00
1987	88,32	6,67	94,98	5,02	93,33	6,67	100,00
1988	88,03	6,61	94,64	5,36	93,39	6,61	100,00
1989	88,15	6,30	94,45	5,55	93,70	6,30	100,00
1990	87,90	6,40	94,29	5,71	93,60	6,40	100,00
1991	86,71	7,30	94,01	5,99	92,70	7,30	100,00
1992	86,27	7,92	94,18	5,82	92,08	7,92	100,00
1993	85,67	8,73	94,39	5,61	91,27	8,73	100,00
1994	87,17	7,50	94,67	5,33	92,50	7,50	100,00
1995	87,14	6,92	94,05	5,95	93,08	6,92	100,00
1996	87,77	5,71	93,48	6,52	94,29	5,71	100,00
1997	87,39	5,65	93,04	6,96	94,35	5,65	100,00
1998	86,19	6,16	92,35	7,65	93,84	6,16	100,00
1999	84,77	6,72	91,49	8,51	93,28	6,72	100,00
2000	84,43	6,47	90,90	9,10	93,53	6,47	100,00
2001	84,56	6,00	90,56	9,44	94,00	6,00	100,00
2002	83,86	6,49	90,35	9,65	93,51	6,49	100,00
2003	83,38	6,78	90,16	9,84	93,22	6,78	100,00
2004	82,83	7,03	89,86	10,14	92,97	7,03	100,00
2005	82,43	7,23	89,66	10,34	92,77	7,23	100,00
2006	82,60	6,77	89,38	10,62	93,23	6,77	100,00
2007	82,18	7,03	89,21	10,79	92,97	7,03	100,00
2008	81,56	7,83	89,39	10,61	92,17	7,83	100,00
2009	79,50	10,47	89,98	10,02	89,53	10,47	100,00
2010	79,87	10,25	90,12	9,88	89,75	10,25	100,00
2011	80,67	9,69	90,36	9,64	90,31	9,69	100,00
2012	80,46	10,28	90,74	9,26	89,72	10,28	100,00
2013	81,50	9,25	90,74	9,26	90,75	9,25	100,00
2014	82,58	7,88	90,45	9,55	92,12	7,88	100,00
2015	83,44	6,68	90,12	9,88	93,32	6,68	100,00
2016	83,81	6,01	89,81	10,19	93,99	6,01	100,00
2017	84,04	5,52	89,56	10,44	94,48	5,52	100,00
2018	83,99	5,38	89,38	10,62	94,62	5,38	100,00
2019	83,35	5,76	89,11	10,89	94,24	5,76	100,00
2020	81,22	7,95	89,17	10,83	92,05	7,95	100,00
2021	80,68	8,42	89,10	10,90	91,58	8,42	100,00

Incremento interanual

AÑO	TESORERÍA			MUTUAS Col.S.S.	TOTAL SISTEMA		
	OCUPADOS	DESEMPLEADOS	TOTAL		OCUPADOS	DESEMPLEADOS	TOTAL
1978	28,98		28,98	26,84	28,87		28,87
1979	21,05		21,05	14,71	20,73		20,73
1980	11,25		11,25	18,63	11,60		11,60
1981	10,93		10,93	6,49	10,71		10,71
1982	11,37		11,37	13,36	11,46		11,46
1983	15,76		15,76	17,60	15,85		15,85
1984	7,74		7,74	5,69	7,64		7,64
1985	9,62		9,62	-0,69	9,11		9,11
1986	11,59		11,59	17,73	11,87		11,87
1987	4,10		11,95	18,90	4,80		12,28
1988	10,35	9,77	10,31	18,34	10,78	9,77	10,71
1989	15,33	9,79	14,94	19,26	15,55	9,79	15,17
1990	12,81	14,87	12,95	16,31	13,02	14,87	13,14
1991	10,02	27,33	11,19	16,99	10,44	27,33	11,52
1992	12,72	22,80	13,50	10,09	12,55	22,80	13,29
1993	4,95	16,50	5,92	1,85	4,75	16,50	5,68
1994	12,02	-5,31	10,42	4,63	11,57	-5,31	10,10
1995	-2,37	-10,00	-2,97	8,99	-1,71	-10,00	-2,33
1996	8,41	-11,06	6,98	18,01	9,03	-11,06	7,64
1997	5,94	5,11	5,89	13,64	6,47	5,11	6,39
1998	5,37	16,63	6,05	17,36	6,25	16,63	6,84
1999	5,60	17,15	6,37	19,45	6,73	17,15	7,37
2000	9,40	5,77	9,14	17,48	10,14	5,77	9,85
2001	9,31	1,21	8,73	13,19	9,69	1,21	9,14
2002	5,94	15,42	6,57	9,26	6,27	15,42	6,82
2003	7,29	12,76	7,68	10,00	7,57	12,76	7,91
2004	6,43	11,12	6,78	10,45	6,86	11,12	7,14
2005	7,21	10,74	7,49	9,86	7,50	10,74	7,73
2006	8,76	1,72	8,19	11,44	9,06	1,72	8,53
2007	7,68	12,32	8,03	9,98	7,94	12,32	8,24
2008	3,89	16,66	4,90	2,94	3,78	16,66	4,69
2009	-3,92	31,81	-0,78	-6,91	-4,26	31,81	-1,43
2010	-0,54	-3,08	-0,83	-2,46	-0,75	-3,08	-1,00
2011	0,83	-5,63	0,09	-2,59	0,45	-5,63	-0,17
2012	-4,29	1,78	-3,64	-7,76	-4,66	1,78	-4,04
2013	-1,56	-12,60	-2,81	-2,89	-1,70	-12,60	-2,82
2014	2,34	-13,92	0,68	4,16	2,53	-13,92	1,01
2015	2,44	-14,07	1,00	4,98	2,70	-14,07	1,38
2016	3,51	-7,30	2,71	6,19	3,79	-7,30	3,05
2017	5,68	-3,23	5,09	8,03	5,94	-3,23	5,39
2018	5,29	2,83	5,14	7,19	5,50	2,83	5,35
2019	7,16	15,50	7,66	10,67	7,55	15,50	7,98
2020	-5,94	33,26	-3,40	-3,94	-5,71	33,26	-3,46
2021	9,19	16,48	9,48	10,58	9,36	16,48	9,92



**MINISTERIO
DE INCLUSIÓN, SEGURIDAD SOCIAL
Y MIGRACIONES**

Secretaría de Estado de Seguridad Social y Pensiones
DIRECCIÓN GENERAL DE ORDENACIÓN DE LA SEGURIDAD SOCIAL

**ANEXO AL INFORME ECONÓMICO-FINANCIERO A LOS PRESUPUESTOS
DE LA SEGURIDAD SOCIAL DE 2023**



CAPÍTULO II

**PENSIONES DEL
SISTEMA DE LA
SEGURIDAD SOCIAL**

CAPÍTULO II

II PENSIONES DEL SISTEMA DE SEGURIDAD SOCIAL

El Anexo de pensiones tiene como motivo servir de complemento al Informe Económico a fin de proporcionar una documentación estadística para hacer más ilustrativas las tendencias y estados de situación del sistema de pensiones de la Seguridad Social.

El contenido de los cuadros estadísticos de este Anexo, en su mayoría series desde 1977 a 2022, se refiere al colectivo protegido: volumen de pensiones y pensiones medias, mínimos de pensiones, altas y bajas, etc., tanto por regímenes como por clase de pensión.

CUADROS ESTADÍSTICOS Y REPRESENTACIONES GRÁFICAS

Comprende los siguientes apartados, referidos a pensiones contributivas de la Seguridad Social:

1. Aspectos generales de la evolución de las pensiones.
2. Evolución del número de altas iniciales y pensión media de las altas.
3. Datos complementarios de altas iniciales de pensiones.
4. Evolución del número de bajas definitivas y pensión media de las bajas.
5. Evolución del número y pensión media de las pensiones en vigor.
6. Datos complementarios de pensiones en vigor.
7. Distribución de las pensiones por Comunidades Autónomas.

1. ASPECTOS GENERALES DE LA EVOLUCIÓN DE LAS PENSIONES

Incluye datos referidos a:

- Evolución de las prestaciones económicas de la Seguridad Social (cuadro II.1).
- Evolución de las pensiones mínimas (cuadros II.2. y II.3).
- Relación del importe de las pensiones mínimas con el Salario Mínimo Interprofesional Neto (cuadro II.4).
- Evolución de la revalorización de las pensiones (cuadro II.5).
- Evolución de los importes de pensiones por regímenes (cuadro II.6).
- Evolución de los importes de pensiones por clases (cuadro II.7).
- Cuantía del gasto en pensiones, por clases y regímenes (cuadro II.8).

Cuadro II.1 EVOLUCIÓN DE LAS PRESTACIONES ECONÓMICAS DE LA SEGURIDAD SOCIAL

Millones de euros

AÑO	Pensiones			Incapacidad Temporal y Otras			IMV, Prestación familiar, nacimiento no contributivas. (3), (7) (10) (11) (14) Y (15)	Síndrome Tóxico (3)	TOTAL	
	Contribut. (8)	No contributi. (1) (6) (9) y (12)	Total	Incapacidad Temporal	Nacimiento y cuidado menor, ries. embarazo y lactancia natural, cuidado menor afect. cáncer y corresp. Lactante (4) (5) (12)	Otras prestaciones (2), (13) y (16)				
1980	5.259,15		5.259,15	888,88		0	45,71	347,00		6.540,75
1981	6.652,54		6.652,54	983,97		0	52,12	317,40		8.006,03
1982	7.919,93		7.919,93	1.170,72		0	54,36	352,49		9.497,49
1983	9.562,22		9.562,22	1.269,93		0	58,41	337,59		11.228,16
1984	11.237,30		11.237,30	1.285,20		0	57,55	327,55		12.907,60
1985	12.738,81		12.738,81	1.354,35		0	53,22	283,38		14.429,77
1986	14.471,38		14.471,38	1.448,45		0	53,75	243,14		16.216,72
1987	15.909,07		15.909,07	1.566,61		0	54,25	206,56		17.736,48
1988	17.736,92		17.736,92	1.748,36		13,91	61,65	199,93		19.760,77
1989	20.006,91		20.006,91	2.074,24		23,07	57,92	196,98		22.359,12
1990	22.722,22		22.722,22	2.487,07		33,76	71,88	190,51		25.505,43
1991	25.382,63	37,81	25.420,44	3.017,01		45,17	79,30	200,46		28.762,38
1992	28.375,21	344,95	28.720,16	3.396,58		52,65	91,74	546,00		32.807,14
1993	31.544,28	603,85	32.148,13	3.349,07		54,33	101,69	570,99		36.224,20
1994	34.183,87	865,76	35.049,64	3.374,68		53,34	96,24	579,29		39.153,19
1995	37.204,82	967,49	38.172,31	3.375,93		331,28	90,62	598,28		42.568,42
1996	40.367,31	1.121,61	41.488,92	3.513,85		482,26	92,06	622,78		46.199,87
1997	42.538,64	1.228,76	43.767,40	3.316,70		536,04	111,87	639,41	36,33	48.407,75
1998	44.793,86	1.325,49	46.119,35	3.163,26		567,30	115,63	657,50	37,00	50.660,04
1999	46.854,78	1.391,88	48.246,66	3.333,63		639,04	129,04	673,15	36,56	53.058,09
2000	51.077,84	1.551,25	52.629,09	3.784,36		739,53	145,91	830,02	33,24	58.162,15
2001	53.374,62	1.618,15	54.992,77	4.278,29		847,53	164,68	794,70	26,82	61.104,79
2002	56.852,50	1.676,76	58.529,26	4.754,48		943,38	344,11	814,48	20,93	65.406,64
2003	60.151,39	1.735,83	61.887,22	5.154,21		1.080,91	174,43	852,95	186,91	69.336,63
2004	64.453,17	1.781,22	66.234,39	5.830,17		1.187,28	348,28	864,40	17,13	74.481,65
2005	68.950,14	1.848,76	70.798,90	6.406,70		1.319,49	379,42	916,77		79.821,28
2006	73.724,99	1.903,43	75.628,42	6.850,49		1.480,75	391,05	952,02		85.213,25
2007	79.805,40	1.978,10	81.783,50	7.253,60		1.787,40	417,71	1.016,62		92.258,83
2008	84.728,54	2.020,50	86.749,04	7.533,87		2.208,97	455,67	1.223,22		98.170,77
2009	89.972,08	2.038,36	92.010,44	7.176,03		2.292,84	458,65	1.308,97		103.246,93
2010	95.701,80	2.030,41	97.732,21	6.732,98		2.316,93	442,83	1.392,60		108.617,55
2011	99.533,71	1.996,14	101.529,84	6.241,07		2.351,59	433,59	1.326,43		111.882,53
2012	103.503,79	1.995,01	105.498,80	5.360,16		2.264,05	399,16	1.010,51		114.532,69
2013	108.564,30	2.524,31	111.088,62	5.014,65		2.128,49	371,07	1.377,97		119.980,81
2014	112.170,40	2.241,04	114.411,44	5.472,71		2.141,23	332,73	1.764,27		124.122,37
2015	115.515,50	2.257,44	117.772,94	6.149,45		2.166,25	326,56	1.481,02		127.896,22
2016	119.069,86	2.276,62	121.346,47	6.888,65		2.181,80	310,85	1.517,42		132.245,20
2017	122.706,33	2.288,49	124.994,83	7.586,00		2.362,69	289,52	1.551,63		136.784,66
2018	128.409,41	2.347,67	130.757,08	7.484,78		2.387,45	272,30	1.588,10		142.489,70
2019	135.242,61	2.430,73	137.673,34	9.527,30		2.637,54	386,66	1.689,53		151.914,37
2020	138.877,68	2.437,43	141.315,11	11.887,98		3.015,01	5.411,37	2.238,10		163.867,57
2021	145.329,23	2.492,17	147.821,40	12.468,64		3.498,52	6.001,41	3.606,99		173.396,96
2022 Pto.	149.970,92	2.587,13	152.558,05	10.818,09		3.377,55	369,02	4.403,73		171.526,44
2023 Pto.	166.776,84	2.802,66	169.579,51	11.764,29		3.669,06	628,41	4.176,94		189.818,20

Cuadro II.1.1 INCREMENTO INTEARNUAL DE LAS PRESTACIONES ECONOMICAS DE LA SEGURIDAD SOCIAL

AÑO	Pensiones			Incapacidad Temporal y Otras			IMV, Prestación familiar, nacimiento no contributivas. (3), (7) (10) (11) (14) Y (15)	Síndrome Tóxico (3)	TOTAL
	Contribut. (8)	No contribut. (1) (6) (9) y (12)	Total	Incapacidad Temporal	Nacimiento y cuidado menor, ries. embarazo y lactancia natural, cuidado menor afect. cáncer y corresp. Lactante (4) (5) (12)	Otras prestaciones (2), (13) y (16)			
2006/2005	6,93	2,96	6,82	6,93	12,22	3,07	3,85		6,76
2007/2006	8,25	3,92	8,14	5,88	20,71	6,82	6,79		8,27
2008/2007	6,17	2,14	6,07	3,86	23,59	9,09	20,32		6,41
2009/2008	6,19	0,88	6,07	-4,75	3,80	0,65	7,01		5,17
2010/2009	6,37	-0,39	6,22	-6,17	1,05	-3,45	6,39		5,20
2011/2010	4,00	-1,69	3,89	-7,31	1,50	-2,09	-4,75		3,01
2012/2011	3,99	-0,06	3,91	-14,11	-3,72	-7,94	-23,82		2,37
2013/2012	4,89	26,53	5,30	-6,45	-5,99	-7,04	36,36		4,76
2014/2013	3,32	-11,22	2,99	9,13	0,60	-10,33	28,03		3,45
2015/2014	2,98	0,73	2,94	12,37	1,17	-1,85	-16,05		3,04
2016/2015	3,08	0,85	3,03	12,02	0,72	-4,81	2,46		3,40
2017/2016	3,05	0,52	3,01	10,12	8,29	-6,86	2,25		3,43
2018/2017	4,65	2,59	4,61	-1,33	1,05	-5,95	2,35		4,17
2019/2018	5,32	3,54	5,29	27,29	10,48	42,00	6,39		6,61
2020/2019	2,69	0,28	2,65	24,78	14,31	1.299,52	32,47		7,87
2021/2020	4,65	2,25	4,60	4,88	16,04	10,90	61,16		5,82
2022/2021	3,19	3,81	3,20	-13,24	-3,46	-93,85	22,09		-1,08
2023/2022	11,21	8,33	11,16	8,75	8,63	70,29	-5,15		10,66

Fuente: Cuentas y Balances del Sistema de la Seguridad Social 1980–2020. Presupuestos 2021 y 2022

- (1) No incluye las transferencias al País Vasco y Navarra, cuyas cuantías figuran en el Capítulo IV " Transferencias a CC.AA.
- (2) No contiene las prestaciones del Fondo Especial de la Disposición Transitoria Sexta de la Ley 21/1986. En el 2002 y 2004, incluye ayudas equivalentes a jubilación anticipada.
- (3) Desde 2005 el Síndrome Tóxico, desde 2008 la maternidad no contributiva están incluidas en el programa Prestaciones Familiares.
- (4) Desde 2008 incluye las nuevas prestaciones de paternidad y riesgo durante la lactancia natural.
- (5) Desde 2011 incluye la nueva prestación por el cuidado de menores afectados por cáncer u otra enfermedad grave.
- (6) En 2013 incluye obligaciones de ejercicios anteriores por un importe de 334,45 millones de euros debido a la falta de financiación del Estado para pagar estas prestaciones durante los años 2010, 2011 y 2012.
- (7) En 2013 el importe de la transferencia del Estado cubre el crédito total de las PF de pago periódico.
- (8) Incluye el importe de los complementos a mínimos de naturaleza no contributiva y reconocimientos adicionales de pensión (art.20 RDL13/2010).
- (9) No incluye el importe de los complementos a mínimos ni reconocimientos adicionales de pensión (art.20 RDL13/2010).
- (10) No incluye el importe de reconocimientos adicionales de pensión (art.20 RDL13/2010).
- (11) Incluye la prestación no contributiva de orfandad en favor de las víctimas de violencia de género desde 2018.
- (12) A partir del 1 de abril de 2019 se crea la prestación por nacimiento y cuidado del menor que engloba las anteriores prestaciones de maternidad y paternidad. A partir de 2019 incluye la nueva prestación por corresponsabilidad en el cuidado del lactante.
- (13) En 2020 y 2021 incluye todos los ceses de actividad por COVID-19
- (14) En 2020 y 2021 incluye Ingreso Mínimo Vital y las Ayudas esp. para la adaptación de la estiba portuaria.
- (15) Desde 2023 incluye ayudas a las víctimas del Amianto.
- (16) Desde 2023 incluye Devoluciones capitales coste en caso de insolvencia empresarial

Cuadro II.2 EVOLUCIÓN DE LAS PENSIONES MÍNIMAS Y MÁXIMAS

Cuadro II.2.1 EVOLUCIÓN DE LAS PENSIONES MÍNIMAS Y MÁXIMAS

CLASE PRESTACIONES	Euros/mes						
	1-5-77	1-1-78	1-5-78	1-1-79	1-1-80	1-1-81	1-1-82
JUBILACIÓN							
Edad >= 65 años	55,89	64,91	72,84	83,06	95,56	109,99	122,10
Edad < 65 años	48,68	55,89	63,65	72,57	83,54	96,16	106,74
INCAPACIDAD PERMANENTE							
Gran Invalidez	83,84	97,36	110,71	126,21	145,14	164,98	183,13
Total edad >= 65 años y Absoluta	55,89	64,91	72,84	83,06	95,56	109,99	122,10
Parcial de A.T.>=65							106,74
VIUDEDAD							
Edad >= 65 años	42,07	48,68	55,35	63,11	72,57	83,54	92,74
Edad < 65 años	36,06	41,47	47,78	54,48	62,66	72,12	80,05
Edad >= 60 y <= 64 años							
Edad < 60 años							
ORFANDAD							
Un beneficiario	16,23	18,63	21,16	24,13	27,77	32,45	36,06
Absoluta	52,29	60,10	68,94	78,61	90,42	104,58	116,60
FAVOR DE FAMILIARES							
Un beneficiario	16,23	18,63	21,16	24,13	27,77	32,45	36,06
Si no existe viuda ni huérfano pensionista:							
Un beneficiario >= 65 años	42,07	48,68	55,35	63,11	72,57	83,54	92,74
Un beneficiario < 65 años	36,06	41,47	47,78	54,48	62,66	72,12	80,05
SUBS.INVAL. PROVIS.							
Larga enfermedad	45,08	52,29	53,91	61,48	70,77	81,74	90,75
PENSIONES DEL SOVI:							
Vejez e Invalidez	39,67	46,28	51,57	61,78	71,52	82,34	91,41
Viudedad >= 65 años	34,86	39,07	45,08	52,29	60,76	70,32	78,13
Viudedad < 65 años	28,85	34,26	38,40	45,11	51,99	60,10	66,71

CLASE PRESTACIONES	1-1-83	1984		1985		1986	
		Con cóny. a cargo	Sin cóny. a cargo	Con cóny. a cargo	Sin cóny. a cargo	Con cóny. a cargo	Sin cóny. a cargo
JUBILACIÓN							
Edad >= 65 años	141,63	157,22	152,96	174,29	165,22	195,69	179,10
Edad < 65 años	123,84	137,48	133,76	152,63	144,45	171,29	156,26
INCAPACIDAD PERMANENTE							
Gran Invalidez	212,43	235,84	229,44	261,44	247,83	292,45	268,65
Total edad >= 65 años y Absoluta	141,63	157,22	152,96	174,29	165,22	195,69	179,10
Parcial de A.T.>=65	123,84	137,48	133,76	152,63	144,45	171,29	156,26
VIUDEDAD							
Edad >= 65 años	107,73		116,36		125,67		136,43
Edad < 65 años	92,95		100,40		108,45		117,80
Edad >= 60 y <= 64 años							
Edad < 60 años							
ORFANDAD							
Un beneficiario	41,92		45,29		48,92		52,89
Absoluta	134,87		145,69		157,38		170,69
FAVOR DE FAMILIARES							
Un beneficiario	41,92		45,29		48,92		52,89
Si no existe viuda ni huérfano pensionista:							
Un beneficiario >= 65 años	107,73		116,36		125,67		136,43
Un beneficiario < 65 años	92,95		100,40		108,45		117,80
SUBS.INVAL. PROVIS.							
Larga enfermedad	105,30	116,90	113,74	129,76	122,85	144,24	132,82
PENSIONES DEL SOVI:							
Vejez e Invalidez	106,08		114,58		122,61		132,43
Viudedad >= 65 años	90,63		97,90		104,76		113,14
Viudedad < 65 años	77,41		83,60		89,46		96,64
PENSIÓN MÁXIMA			1.129,60		1.129,60		1.129,60

Cuadro II.2.2 EVOLUCIÓN DE LAS PENSIONES MÍNIMAS Y MÁXIMAS

CLASE PRESTACIONES	Euros/mes									
	1987		1988		1989		1990		1991	
	Con cóny. a cargo	Sin cóny. a cargo	Con cóny. a cargo	Sin cóny. a cargo	Con cóny. a cargo	Sin cóny. a cargo	Con cóny. a cargo	Sin cóny. a cargo	Con cóny. a cargo	Sin cóny. a cargo
JUBILACIÓN										
Edad >= 65 años	211,35	189,86	228,38	202,24	255,58	217,21	282,54	240,10	301,47	256,21
Edad < 65 años	184,99	165,64	199,84	176,46	223,61	189,53	247,20	209,51	263,78	223,58
INCAPACIDAD PERMANENTE										
Gran Invalidez	315,86	284,79	342,58	303,36	383,39	325,81	423,80	360,16	452,20	384,32
Total edad >= 65 años y Abs.	211,35	189,86	228,38	202,24	255,58	217,21	282,54	240,10	301,47	256,21
Parcial de A.T.>=65	184,99	165,64	199,84	176,46	223,61	189,53	282,54	240,10	301,47	256,21
VIUDEDAD										
Edad >= 65 años		144,63		162,69		197,88		221,65		245,69
Edad < 65 años		124,89		133,06		142,92				
Edad >= 60 y <= 64 años								168,52		200,14
Edad < 60 años								158,01		168,61
ORFANDAD										
Un beneficiario		56,07		59,74		64,16		70,95		75,73
Absoluta		180,96		192,80		207,08		228,96		244,34
FAVOR DE FAMILIARES										
Un beneficiario		56,07		59,74		64,16		70,95		75,73
Si no existe viuda ni huérfano pensionista:										
Un beneficiario >= 65 años		144,63		154,04		165,46		182,92		195,18
Un beneficiario < 65 años		124,89		133,06		142,92		158,01		168,61
SUBS. INVAL. PROVIS.										
Larga enfermedad	155,78	140,82	168,28	150,01	188,30	161,13	208,13	178,14	222,10	190,10
PENSIONES DEL SOVI:										
Vejez e Invalidez		139,07		146,05		155,27		171,65		183,16
Viudedad >= 65 años		118,82		124,83		132,70		158,01		175,16
Viudedad < 65 años		101,48		107,49		114,28		158,01		175,16
PENSIÓN MÁXIMA	1.129,60		1.129,60		1.163,56		1.245,01		1.328,43	
CLASE PRESTACIONES	Euros/mes									
	1992		1993		1994		1995		1996	
	Con cóny. a cargo	Sin cóny. a cargo	Con cóny. a cargo	Sin cóny. a cargo	Con cóny. a cargo	Sin cóny. a cargo	Con cóny. a cargo	Sin cóny. a cargo	Con cóny. a cargo	Sin cóny. a cargo
JUBILACIÓN										
Edad >= 65 años	318,66	270,82	334,91	284,64	349,67	297,17	365,05	310,27	377,86	321,15
Edad < 65 años	278,84	236,35	293,08	248,43	306,01	259,37	319,50	270,79	330,71	280,28
INCAPACIDAD PERMANENTE										
Gran Invalidez	477,98	406,22	502,39	426,96	524,50	445,77	547,58	465,42	566,78	481,74
Total edad >= 65 años y Abs.	318,66	270,82	334,91	284,64	349,67	297,17	365,05	310,27	377,86	321,15
Parcial de A.T.>=65	318,66	270,82	334,91	284,64	349,67	297,17	365,05	310,27	377,86	321,15
VIUDEDAD										
Edad >= 65 años		270,82		284,64		297,17		310,27		321,15
Edad < 65 años										
Edad >= 60 y <= 64 años		236,35		248,43		259,37		270,79		280,28
Edad < 60 años		180,30		189,50		197,85		206,57		213,84
ORFANDAD										
Un beneficiario		80,05		84,14		87,87		91,74		94,96
Absoluta		260,36		273,64		285,72		298,31		308,80
FAVOR DE FAMILIARES										
Un beneficiario		80,05		84,14		87,87		91,74		94,96
Si no existe viuda ni huérfano pensionista:										
Un beneficiario >= 65 años		206,33		216,88		226,43		236,41		244,70
Un beneficiario < 65 años		180,30		189,50		197,85		206,57		213,84
SUBS. INVAL. PROVIS.										
Larga enfermedad	234,79	200,95	246,78	211,23	257,65	220,54	269,01	230,25	278,45	238,33
PENSIONES DEL SOVI:										
Vejez e Invalidez		193,62		203,50		212,46		221,83		229,62
Viudedad >= 65 años		193,62		203,50		212,46		221,83		229,62
Viudedad < 65 años		193,62		203,50		212,46		221,83		229,62
PENSIÓN MÁXIMA	1.404,15		1.475,76		1.540,69		1.608,48		1.664,78	

Cuadro II.2.3 EVOLUCIÓN DE LAS PENSIONES MÍNIMAS Y MÁXIMAS

CLASE PRESTACIONES	Euros/mes									
	1997		1998		1999		2000		2001	
	Con cóny. a cargo	Sin cóny. a cargo	Con cóny. a cargo	Sin cóny. a cargo	Con cóny. a cargo	Sin cóny. a cargo	Con cóny. a cargo	Sin cóny. a cargo	Con cóny. a cargo	Sin cóny. a cargo
JUBILACIÓN										
Edad >= 65 años	387,68	329,50	395,83	336,45	406,52	345,55	433,36	368,00	445,07	377,94
Edad < 65 años	339,33	287,58	346,48	293,62	355,86	301,56	382,09	323,49	392,42	332,24
INCAPACIDAD PERMANENTE										
Gran Invalidez	581,54	494,27	593,74	504,67	609,79	518,34	650,05	552,00	667,61	566,91
Total edad >= 65 años y Abs.	387,68	329,50	395,83	336,45	406,52	345,55	433,36	368,00	445,07	377,94
Parcial de A.T.>=65	387,68	329,50	395,83	336,45	406,52	345,55	433,36	368,00	445,07	377,94
VIUDEDAD										
Edad >= 65 años		329,50		336,45		345,55		368,00		377,94
Edad < 65 años										
Edad >= 60 y <= 64 años		287,58		293,62		301,56		323,49		332,24
Edad < 60 años		219,43		224,06		230,13		258,13		265,11
Edad < 60 años con cargas familiares				245,03		275,56		323,49		332,24
ORFANDAD										
Un beneficiario		97,45		99,53		102,23		106,47		109,35
Absoluta		316,88		323,58		332,36		364,60		374,46
FAVOR DE FAMILIARES										
Un beneficiario		97,45		99,53		102,23		106,47		109,35
Si no existe viuda ni huérfano pensionista:										
Un beneficiario >= 65 años		251,07		256,36		263,30		274,15		281,57
Un beneficiario < 65 años		219,43		224,06		230,13		258,13		265,11
SUBS. INVAL. PROVIS.										
Larga enfermedad	285,69	244,55	291,70	249,69	299,60	256,45	311,93	267,00	320,36	274,21
PENSIONES DEL SOVI:										
Vejez e Invalidez		235,60		240,56		247,08		260,09		267,12
Viudedad		235,60		240,56		247,08		260,09		267,12
PENSIÓN MÁXIMA		1.708,06		1.743,93		1.791,02		1.864,45		1.914,80
CLASE PRESTACIONES	2002		2003		2004		2005		2006	
	Con cóny. a cargo	Sin cóny. a cargo	Con cóny. a cargo	Sin cóny. a cargo	Con cóny. a cargo	Sin cóny. a cargo	Con cóny. a cargo	Sin cóny. a cargo	Con cóny. a cargo	Sin cóny. a cargo
JUBILACIÓN										
Edad >= 65 años	462,43	392,68	475,38	403,68	492,02	417,81	531,21	444,74	569,07	469,73
Edad < 65 años	413,73	350,28	431,58	365,39	459,83	389,31	496,45	414,40	531,84	437,68
INCAPACIDAD PERMANENTE										
Gran Invalidez	693,65	589,02	713,07	605,52	738,03	626,72	796,82	667,11	853,61	704,60
Total edad >= 65 años y Abs.	462,43	392,68	475,38	403,68	492,02	417,81	531,21	444,74	569,07	469,73
Parcial de A.T.>=65	462,43	392,68	475,38	403,68	492,02	417,81	531,21	444,74	569,07	469,73
VIUDEDAD										
Edad >= 65 años		392,68		403,68		417,81		444,74		469,73
Edad < 65 años										
Edad >= 60 y <= 64 años		350,28		365,39		389,31		414,40		437,68
Edad < 60 años		279,51		291,57		310,66		330,68		349,27
Edad < 60 años con cargas familiares		350,28		365,39		389,31		414,40		437,68
ORFANDAD										
Un beneficiario		113,62		118,53		126,30		134,45		142,02
Absoluta		393,13		410,10		436,96		465,13		491,29
Por beneficiario minusválido <18 con minusvalía >65%										201,18
FAVOR DE FAMILIARES										
Un beneficiario		113,62		118,53		126,30		134,45		142,02
Si no existe viuda ni huérfano pensionista:										
Un beneficiario >= 65 años		292,56		305,18		325,16		346,11		365,56
Un beneficiario < 65 años		275,45		287,34		306,15		325,88		344,20
PENSIONES DEL SOVI:										
Vejez e Invalidez		278,91		288,14		304,08		317,51		328,97
Viudedad		278,91		288,14		304,08		317,51		328,97
PENSIÓN MÁXIMA		1.989,48		2.045,19		2.116,78		2.188,76		2.245,67

Cuadro II.2.4 EVOLUCIÓN DE LAS PENSIONES MÍNIMAS Y MÁXIMAS

CLASE PRESTACIONES	Euros/mes						
	2007		2008		2009		
	Con cóny. a cargo	Sin cóny. a cargo	Con cóny. a cargo	Sin cóny. a cargo	Con cóny. a cargo	Sin cóny. unidad económica unipersonal	Con cónyuge no a cargo
JUBILACIÓN							
Edad >= 65 años	618,54	503,38	661,34	530,63	696,19	561,55	546,55
Edad < 65 años	578,08	469,04	618,08	494,44	651,63	524,28	509,28
INCAPACIDAD PERMANENTE							
Gran Invalidez	927,81	755,07	992,01	795,95	1.044,29	842,33	819,83
Total edad >= 65 años y Absoluta	618,54	503,38	661,34	530,63	696,19	561,55	546,55
Total cualificada entre 60 y 64 años	578,08	469,04	618,08	494,44	651,63	524,28	509,28
Total derivada de enfermedad común < 60 años					358,20	358,20	(*)
Parcial de A.T.>=65	618,54	503,38	661,34	530,63	696,19	561,55	546,55
VIUDEDAD							
Con cargas familiares		503,38		618,08		651,63	
Edad >= 65 años o con discapacidad >= 65%		503,38		530,63		561,55	
Edad >= 60 y <= 64 años		469,04		494,44		524,28	
Edad < 60 años		374,30		394,57		421,41	
ORFANDAD							
Un beneficiario		152,21		170,69		175,82	
Absoluta		526,51		565,26		597,23	
Por beneficiario minusválido <18 con minusvalía >65%		318,87		336,14		346,23	
FAVOR DE FAMILIARES							
Un beneficiario		152,21		170,69		175,82	
Si no existe viuda ni huérfano pensionista:							
Un beneficiario >= 65 años		391,75		412,96		425,35	
Un beneficiario < 65 años		368,86		388,83		400,50	
PENSIONES DEL SOVI:							
Vejez e Invalidez		345,62		357,60		368,33	
Viudedad		345,62		357,60		368,33	
PENSIÓN MÁXIMA		2.337,75		2.393,87		2.441,75	

CLASE PRESTACIONES	2010			2011			2012		
	Con cóny. a cargo	Sin cóny. unidad económica unipersonal	Con cónyuge no a cargo	Con cóny. a cargo	Sin cóny. unidad económica unipersonal	Con cónyuge no a cargo	Con cóny. a cargo	Sin cóny. unidad económica unipersonal	Con cónyuge no a cargo
JUBILACIÓN									
Edad >= 65 años	734,60	595,40	564,70	756,00	612,70	581,10	763,60	618,90	587,00
Edad < 65 años	688,50	556,90	526,20	708,50	573,10	541,50	715,60	578,90	547,00
INCAPACIDAD PERMANENTE									
Gran Invalidez	1.101,90	893,10	847,10	1.134,00	919,10	871,70	1.145,40	928,40	880,50
Total edad >= 65 años y Absoluta	734,60	595,40	564,70	756,00	612,70	581,10	763,60	618,90	587,00
Total cualificada entre 60 y 64 años	688,50	556,90	526,20	708,50	573,10	541,50	715,60	578,90	547,00
Total derivada de enfermedad común < 60 años	370,20	370,20	(*)	381,00	381,00	(*)	384,90	384,90	(*)
Parcial de A.T.>=65	734,60	595,40	564,70	756,00	612,70	581,10	763,60	618,90	587,00
VIUDEDAD									
Con cargas familiares		688,50			708,50			715,60	
Edad >= 65 años o con discapacidad >= 65%		595,40			612,70			618,90	
Edad >= 60 y <= 64 años		556,90			573,10			578,90	
Edad < 60 años		450,70			463,80			468,50	
ORFANDAD									
Un beneficiario		181,80			187,10			189,00	
Absoluta		632,50			650,90			657,50	
Por beneficiario minusválido <18 con minusvalía >65%		357,80			368,20			371,90	
FAVOR DE FAMILIARES									
Un beneficiario		181,80			187,10			189,00	
Si no existe viuda ni huérfano pensionista:									
Un beneficiario >= 65 años		413,90			452,30			456,90	
Un beneficiario < 65 años					426,00			430,30	
PENSIONES DEL SOVI:									
Vejez e Invalidez y Viudedad		380,60			391,70			395,70	
Prestaciones SOVI concurrentes		380,60			380,60			384,50	
PENSIÓN MÁXIMA		2.497,91			2.497,91			2.522,89	

(*) 55% de la Base mínima de cotización del Régimen General.

Cuadro II.2.5 EVOLUCIÓN DE LAS PENSIONES MÍNIMAS Y MÁXIMAS

CLASE PRESTACIONES	2013			2014			2015		
	Con cóny. a cargo	Sin cóny: unidad económica unipersonal	Con cónyuge no a cargo	Con cóny. a cargo	Sin cóny: unidad económica unipersonal	Con cónyuge no a cargo	Con cóny. a cargo	Sin cóny: unidad económica unipersonal	Con cónyuge no a cargo
JUBILACIÓN									
Edad >= 65 años	778,90	631,30	598,80	780,90	632,90	600,30	782,90	634,50	601,90
Edad < 65 años	730,00	590,50	558,00	731,90	592,00	559,40	733,80	593,50	560,80
INCAPACIDAD PERMANENTE									
Gran Invalidez	1.168,40	947,00	898,20	1.171,40	949,40	900,50	1.174,40	951,80	902,90
Total edad >= 65 años y Absoluta	778,90	631,30	598,80	780,90	632,90	600,30	782,90	634,50	601,90
Total cualificada entre 60 y 64 años	730,00	590,50	558,00	731,90	592,00	559,40	733,80	593,50	560,80
Total derivada de enfermedad común < 60 años	392,60	392,60	(*)	393,60	393,60	354,99	394,60	394,60	356,68
Parcial de A.T.>=65	778,90	631,30	598,80	780,90	632,90	600,30	782,90	634,50	601,90
VIUDEDAD									
Con cargas familiares		730,00			731,90			733,80	
Edad >= 65 años o con discapacidad >= 65%		631,30			632,90			634,50	
Edad >= 60 y <= 64 años		590,50			592,00			593,50	
Edad < 60 años		477,90			479,10			480,30	
ORFANDAD									
Un beneficiario		192,80			193,30			193,80	
Absoluta		670,70			672,40			674,10	
Por beneficiario minusválido <18 con minusvalía >65%		379,40			380,40			381,40	
FAVOR DE FAMILIARES									
Un beneficiario		192,80			193,30			193,80	
Si no existe viuda ni huérfano pensionista:									
Un beneficiario >= 65 años		466,10			467,30			468,50	
Un beneficiario < 65 años		439,00			440,10			441,30	
PENSIONES DEL SOVI:									
Vejez e Invalidez y Viudedad		403,70			404,80			405,90	
Prestaciones SOVI concurrentes		392,20			393,20			394,20	
PENSIÓN MÁXIMA		2.548,12			2.554,49			2.560,88	

(*) 55% de la Base mínima de cotización del Régimen General.

CLASE PRESTACIONES	2016			2017			2018		
	Con cóny. a cargo	Sin cóny: unidad económica unipersonal	Con cónyuge no a cargo	Con cóny. a cargo	Sin cóny: unidad económica unipersonal	Con cónyuge no a cargo	Con cóny. a cargo	Sin cóny: unidad económica unipersonal	Con cónyuge no a cargo
JUBILACIÓN									
Edad >= 65 años	784,90	636,10	603,50	786,90	637,70	605,10	811,40	657,60	624,10
Edad < 65 años	735,70	595,00	562,30	737,60	596,50	563,80	760,70	615,20	581,50
INCAPACIDAD PERMANENTE									
Gran Invalidez	1.177,40	954,20	905,30	1.180,40	956,60	907,70	1.217,10	986,40	936,20
Total edad >= 65 años y Absoluta	784,90	636,10	603,50	786,90	637,70	605,10	811,40	657,60	624,10
Total cualificada entre 60 y 64 años	735,70	595,00	562,30	737,60	596,50	563,80	760,70	615,20	581,50
Total derivada de enfermedad común < 60 años	395,60	395,60	360,36	396,60	396,60	389,21	409,10	409,10	404,77
Parcial de A.T.>=65	784,90	636,10	603,50	786,90	637,70	605,10	811,40	657,60	624,10
VIUDEDAD									
Con cargas familiares		735,70			737,60			760,70	
Edad >= 65 años o con discapacidad >= 65%		636,10			637,70			657,60	
Edad >= 60 y <= 64 años		595,00			596,50			615,20	
Edad < 60 años		481,60			482,90			498,10	
ORFANDAD									
Un beneficiario		194,30			194,80			200,90	
Absoluta		675,90			677,70			699,00	
Por beneficiario minusválido <18 con minusvalía >65%		382,40			383,40			395,40	
FAVOR DE FAMILIARES									
Un beneficiario		194,30			194,80			200,90	
Si no existe viuda ni huérfano pensionista:									
Un beneficiario >= 65 años		469,70			470,90			485,60	
Un beneficiario < 65 años		442,50			443,70			457,70	
PENSIONES DEL SOVI:									
Vejez e Invalidez y Viudedad		407,00			408,10			421,00	
Prestaciones SOVI concurrentes		395,20			396,20			408,70	
PENSIÓN MÁXIMA		2.567,28			2.573,70			2.617,53	

Cuadro II.2.6 EVOLUCIÓN DE LAS PENSIONES MÍNIMAS Y MÁXIMAS

CLASE PRESTACIONES	2019			2020			2021		
	Con cóny. a cargo	Sin cóny: unidad económica unipersonal	Con cónyuge no a cargo	Con cóny. a cargo	Sin cóny: unidad económica unipersonal	Con cónyuge no a cargo	Con cóny. a cargo	Sin cóny: unidad económica unipersonal	Con cónyuge no a cargo
JUBILACIÓN									
Edad >= 65 años	835,80	677,40	642,90	843,40	683,50	648,70	864,50	700,60	665,00
Edad < 65 años	783,60	633,70	599,00	790,70	639,50	604,40	810,50	655,50	619,60
INCAPACIDAD PERMANENTE									
Gran Invalidez	1.253,70	1.016,10	964,40	1.265,10	1.025,30	973,10	1.296,80	1.050,90	997,50
Total edad >= 65 años y Absoluta	835,80	677,40	642,90	843,40	683,50	648,70	864,50	700,60	665,00
Total cualificada entre 60 y 64 años	783,60	633,70	599,00	790,70	639,50	604,40	810,50	655,50	619,60
Total derivada de enfermedad común < 60 años	499,40	499,40	495,00	503,90	503,90	499,50	516,50	516,50	512,00
Parcial de A.T.>=65	835,80	677,40	642,90	843,40	683,50	648,70	864,50	700,60	665,00
VIUDEDAD									
Con cargas familiares		783,60			790,70			810,50	
Edad >= 65 años o con discapacidad >= 65%		677,40			683,50			700,60	
Edad >= 60 y <= 64 años		633,70			639,50			655,50	
Edad < 60 años		513,10			517,80			530,8	
ORFANDAD									
Un beneficiario		207,00			208,90			214,20	
Absoluta		720,10			726,70			745,14	
Por beneficiario minusválido <18 con minusvalía >65%		407,30			411,00			421,30	
FAVOR DE FAMILIARES									
Un beneficiario		207,00			208,90			214,20	
Si no existe viuda ni huérfano pensionista:									
Un beneficiario >= 65 años		500,20			504,80			517,50	
Un beneficiario < 65 años		471,50			475,80			487,70	
PENSIONES DEL SOVI:									
Vejez e Invalidez y Viudedad		433,70			437,70			448,70	
Prestaciones SOVI concurrentes		421,00			424,80			435,50	
PENSIÓN MÁXIMA		2.659,41			2.683,34			2.750,42	

CLASE PRESTACIONES	2022		
	Con cóny. a cargo	Sin cóny: unidad económica unipersonal	Con cónyuge no a cargo
JUBILACIÓN			
Edad >= 65 años	890,50	721,70	685,00
Edad < 65 años	834,90	675,20	638,20
INCAPACIDAD PERMANENTE			
Gran Invalidez	1.335,80	1.082,60	1.027,50
Total edad >= 65 años y Absoluta	890,50	721,70	685,00
Total cualificada entre 60 y 64 años	834,90	675,20	638,20
Total derivada de enfermedad común < 60 años	532,00	532,00	527,40
Parcial de A.T.>=65	890,50	721,70	685,00
VIUDEDAD			
Con cargas familiares		834,90	
Edad >= 65 años o con discapacidad >= 65%		721,70	
Edad >= 60 y <= 64 años		675,20	
Edad < 60 años		546,80	
ORFANDAD			
Un beneficiario		220,70	
Absoluta		767,50	
Por beneficiario minusválido <18 con minusvalía >65%		434,00	
FAVOR DE FAMILIARES			
Un beneficiario		220,70	
Si no existe viuda ni huérfano pensionista:			
Un beneficiario >= 65 años		533,10	
Un beneficiario < 65 años		502,40	
PENSIONES DEL SOVI:			
Vejez e Invalidez y Viudedad		462,20	
Prestaciones SOVI concurrentes		448,60	
PENSIÓN MÁXIMA		2.819,18	

Cuadro II.3 INCREMENTO INTERANUAL DE LA PENSIÓN MÍNIMA

Cuadro II.3.1 INCREMENTO INTERANUAL DE LA PENSIÓN MÍNIMA

CLASE PRESTACIONES	78/77 1 de Enero	78/77 1 de Mayo	79/78	80/79	81/80	82/81	83/82	84/83		85/84	
								Con cóny. a cargo	Sin cóny. a cargo	Con cóny. a cargo	Sin cóny. a cargo
JUBILACIÓN											
Edad >= 65 años	16,13	30,32	14,03	15,05	15,09	11,01	16,00	11,01	8,00	10,86	8,02
Edad < 65 años	14,81	30,74	14,02	15,11	15,11	11,00	16,02	11,02	8,01	11,02	8,00
INCAPACIDAD PERMANENTE											
Gran Invalidez	16,13	32,04	14,01	15,00	13,66	11,00	16,00	11,02	8,01	10,86	8,02
Total edad >= 65 años y Absoluta	16,13	30,32	14,03	15,05	15,09	11,01	16,00	11,01	8,00	10,86	8,02
Parcial de A.T.>=65							16,02	11,02	8,01	11,02	8,00
VIUDEDAD											
Edad >= 65 años	15,71	31,57	14,01	15,00	15,11	11,01	16,17		8,01		8,01
Edad < 65 años	15,00	32,50	14,03	15,00	15,11	11,00	16,10		8,02		8,02
Edad >= 60 y <= 64 años											
Edad < 60 años											

CLASE PRESTACIONES	86/85		87/86		88/87		89/88		90/89		91/90	
	Con cóny. a cargo	Sin cóny. a cargo	Con cóny. a cargo	Sin cóny. a cargo	Con cóny. a cargo	Sin cóny. a cargo	Con cóny. a cargo	Sin cóny. a cargo	Con cóny. a cargo	Sin cóny. a cargo	Con cóny. a cargo	Sin cóny. a cargo
JUBILACIÓN												
Edad >= 65 años	12,28	8,40	8,00	6,01	8,06	6,52	11,91	7,40	10,55	10,54	6,70	6,71
Edad < 65 años	12,23	8,18	8,00	6,00	8,02	6,53	11,89	7,41	10,55	10,54	6,71	6,71
INCAPACIDAD PERMANENTE												
Gran Invalidez	11,86	8,40	8,00	6,01	8,46	6,52	11,91	7,40	10,54	10,54	6,70	6,71
Total edad >= 65 años y Abs.	12,28	8,40	8,00	6,01	8,06	6,52	11,91	7,40	10,55	10,54	6,70	6,71
Parcial de A.T.>=65	12,23	8,18	8,00	6,00	8,02	6,53	11,89	7,41	26,35	26,68	6,70	6,71
VIUDEDAD												
Edad >= 65 años		8,56		6,01		12,49		21,63		12,01		10,85
Edad < 65 años		8,62		6,02		6,54		7,41				
Edad >= 60 y <= 64 años										17,91		18,76
Edad < 60 años										10,56		6,71

CLASE PRESTACIONES	92/91		93/92		94/93		95/94		96/95		97/96	
	Con cóny. a cargo	Sin cóny. a cargo	Con cóny. a cargo	Sin cóny. a cargo	Con cóny. a cargo	Sin cóny. a cargo	Con cóny. a cargo	Sin cóny. a cargo	Con cóny. a cargo	Sin cóny. a cargo	Con cóny. a cargo	Sin cóny. a cargo
JUBILACIÓN												
Edad >= 65 años	5,70	5,70	5,10	5,10	4,41	4,40	4,40	4,41	3,51	3,51	2,60	2,60
Edad < 65 años	5,71	5,71	5,11	5,11	4,41	4,40	4,41	4,40	3,51	3,51	2,61	2,61
INCAPACIDAD PERMANENTE												
Gran Invalidez	5,70	5,70	5,10	5,10	4,40	4,41	4,40	4,41	3,51	3,51	2,60	2,60
Total edad >= 65 años y Abs.	5,70	5,70	5,10	5,10	4,41	4,40	4,40	4,41	3,51	3,51	2,60	2,60
Parcial de A.T.>=65	5,70	5,70	5,10	5,10	4,41	4,40	4,40	4,41	3,51	3,51	2,60	2,60
VIUDEDAD												
Edad >= 65 años		10,23		5,10		4,40		4,41		3,51		2,60
Edad < 65 años												
Edad >= 60 y <= 64 años		18,09		5,11		4,40		4,40		3,51		2,61
Edad < 60 años		6,93		5,10		4,41		4,40		3,52		2,61

Cuadro II.3.2 INCREMENTO INTERANUAL DE LA PENSIÓN MÍNIMA

CLASE PRESTACIONES	98/97		99/98		2000/1999		2001/2000	
	Con cóny. a cargo	Sin cóny. a cargo	Con cóny. a cargo	Sin cóny. a cargo	Con cóny. a cargo	Sin cóny. a cargo	Con cóny. a cargo	Sin cóny. a cargo
JUBILACIÓN								
Edad >= 65 años	2,10	2,11	2,70	2,71	6,60	6,50	2,70	2,70
Edad < 65 años	2,11	2,10	2,71	2,70	7,37	7,27	2,70	2,70
INCAPACIDAD PERMANENTE								
Gran Invalidez	2,10	2,10	2,70	2,71	6,60	6,49	2,70	2,70
Total edad >= 65 años y Absoluta	2,10	2,11	2,70	2,71	6,60	6,50	2,70	2,70
Parcial de A.T.>=65	2,10	2,11	2,70	2,71	6,60	6,50	2,70	2,70
VIUDEDAD								
Edad >= 65 años		2,11		2,71		6,50		2,70
Edad >= 60 y <= 64 años		2,10		2,70		7,27		2,70
Edad < 60 años		2,11		2,71		12,17		2,70
Edad < 60 años con cargas familiares		11,67		12,46		17,39		2,70

CLASE PRESTACIONES	2002/2001		2003/2002		2004/2003		2005/2004	
	Con cóny. a cargo	Sin cóny. a cargo	Con cóny. a cargo	Sin cóny. a cargo	Con cóny. a cargo	Sin cóny. a cargo	Con cóny. a cargo	Sin cóny. a cargo
JUBILACIÓN								
Edad >= 65 años	3,90	3,90	2,80	2,80	3,50	3,50	7,97	6,45
Edad < 65 años	5,43	5,43	4,31	4,31	6,55	6,55	7,96	6,44
INCAPACIDAD PERMANENTE								
Gran Invalidez	3,90	3,90	2,80	2,80	3,50	3,50	7,97	6,44
Total edad >= 65 años y Absoluta	3,90	3,90	2,80	2,80	3,50	3,50	7,97	6,45
Parcial de A.T.>=65	3,90	3,90	2,80	2,80	3,50	3,50	7,97	6,45
VIUDEDAD								
Edad >= 65 años		3,90		2,80		3,50		6,45
Edad >= 60 y <= 64 años		5,43		4,31		6,55		6,44
Edad < 60 años		5,43		4,31		6,55		6,44
Edad < 60 años con cargas familiares		5,43		4,31		6,55		6,44

CLASE PRESTACIONES	2006/2005		2007/2006		2008/2007		2009/2008		
	Con cóny. a cargo	Sin cóny. a cargo	Con cóny. a cargo	Sin cóny. a cargo	Con cóny. a cargo	Sin cóny. a cargo	Con cóny. a cargo	Sin cóny. económica unipersonal	Con cónyuge no a cargo
JUBILACIÓN									
Edad >= 65 años	7,13	5,62	8,69	7,16	6,92	5,41	5,27	5,83	3,00
Edad < 65 años	7,13	5,62	8,69	7,17	6,92	5,42	5,43	6,04	3,00
INCAPACIDAD PERMANENTE									
Gran Invalidez	7,13	5,62	8,69	7,16	6,92	5,41	5,27	5,83	3,00
Total edad >= 65 años y Absoluta	7,13	5,62	8,69	7,16	6,92	5,41	5,27	5,83	3,00
Parcial de A.T.>=65	7,13	5,62	8,69	7,16	6,92	5,41	5,27	5,83	3,00
VIUDEDAD									
Con cargas familiares				15,01		22,79		5,43	
Edad >= 65 años o con discapacidad >= 65%		5,62		7,16		5,41		5,83	
Edad >= 60 y <= 64 años		5,62		7,17		5,42		6,04	
Edad < 60 años		5,62		7,17		5,42		6,80	

Cuadro II.3.3 INCREMENTO INTERANUAL DE LA PENSIÓN MÍNIMA

CLASE PRESTACIONES	2010/2009			2011/2010,		
	Con cóny. a cargo	Sin cóny: unidad económica unipersonal	Con cónyuge no a cargo	Con cóny. a cargo	Sin cóny: unidad económica unipersonal	Con cónyuge no a cargo
JUBILACIÓN						
Edad >= 65 años	5,52	6,03	3,32	2,91	2,91	2,90
Edad < 65 años	5,66	6,22	3,32	2,90	2,91	2,91
INCAPACIDAD PERMANENTE						
Gran Invalidez	5,52	6,03	3,33	2,91	2,91	2,90
Total edad >= 65 años y Absoluta	5,52	6,03	3,32	2,91	2,91	2,90
Total cualificada entre 60 y 64 años	5,66	6,22	3,32	2,90	2,91	2,91
Total derivada de enfermedad común < 60 años	3,35	3,35		2,92	2,92	
Parcial de A.T.>=65	5,52	6,03	3,32	2,91	2,91	2,90
VIUDEDAD						
Con cargas familiares		5,66			2,90	
Edad >= 65 años o con discapacidad >= 65%		6,03			2,91	
Edad >= 60 y <= 64 años		6,22			2,91	
Edad < 60 años		6,95			2,91	

CLASE PRESTACIONES	2012/2011			2013/2012		
	Con cóny. a cargo	Sin cóny: unidad económica unipersonal	Con cónyuge no a cargo	Con cóny. a cargo	Sin cóny: unidad económica unipersonal	Con cónyuge no a cargo
JUBILACIÓN						
Edad >= 65 años	1,01	1,01	1,02	2,00	2,00	2,01
Edad < 65 años	1,00	1,01	1,02	2,01	2,00	2,01
INCAPACIDAD PERMANENTE						
Gran Invalidez	1,01	1,01	1,01	2,01	2,00	2,01
Total edad >= 65 años y Absoluta	1,01	1,01	1,02	2,00	2,00	2,01
Total cualificada entre 60 y 64 años	1,00	1,00	1,02	2,01	2,00	2,01
Total derivada de enfermedad común < 60 años	1,02	1,02		2,00	2,00	
Parcial de A.T.>=65	1,01	1,01	1,02	2,00	2,00	2,01
VIUDEDAD						
Con cargas familiares		1,00			2,01	
Edad >= 65 años o con discapacidad >= 65%		1,01			2,00	
Edad >= 60 y <= 64 años		1,01			2,00	
Edad < 60 años		1,01			2,01	

CLASE PRESTACIONES	2014/2013			2015/2014		
	Con cóny. a cargo	Sin cóny: unidad económica unipersonal	Con cónyuge no a cargo	Con cóny. a cargo	Sin cóny: unidad económica unipersonal	Con cónyuge no a cargo
JUBILACIÓN						
Edad >= 65 años	0,26	0,25	0,25	0,26	0,25	0,27
Edad < 65 años	0,26	0,25	0,25	0,26	0,25	0,25
INCAPACIDAD PERMANENTE						
Gran Invalidez	0,26	0,25	0,26	0,26	0,25	0,27
Total edad >= 65 años y Absoluta	0,26	0,25	0,25	0,26	0,25	0,27
Total cualificada entre 60 y 64 años	0,26	0,25	0,25	0,26	0,25	0,25
Total derivada de enfermedad común < 60 años	0,25	0,25		0,25	0,25	
Parcial de A.T.>=65	0,26	0,25	0,25	0,26	0,25	0,27
VIUDEDAD						
Con cargas familiares		0,26			0,26	
Edad >= 65 años o con discapacidad >= 65%		0,25			0,25	
Edad >= 60 y <= 64 años		0,25			0,25	
Edad < 60 años		0,25			0,25	

Cuadro II.3.4 INCREMENTO INTERANUAL DE LA PENSIÓN MÍNIMA

CLASE PRESTACIONES	2016/2015			2017/2016		
	Con cóny. a cargo	Sin cóny: unidad económica unipersonal	Con cónyuge no a cargo	Con cóny. a cargo	Sin cóny: unidad económica unipersonal	Con cónyuge no a cargo
JUBILACIÓN						
Edad >= 65 años	0,26	0,25	0,27	0,26	0,25	0,27
Edad < 65 años	0,26	0,25	0,27	0,26	0,25	0,27
INCAPACIDAD PERMANENTE						
Gran Invalidez	0,26	0,25	0,27	0,25	0,25	0,27
Total edad >= 65 años y Absoluta	0,26	0,25	0,27	0,25	0,25	0,27
Total cualificada entre 60 y 64 años	0,26	0,25	0,27	0,25	0,25	0,27
Total derivada de enfermedad común < 60 años	0,25	0,25		0,25	0,25	8,01
Parcial de A.T.>=65	0,26	0,25	0,27	0,25	0,25	0,27
VIUDEDAD						
Con cargas familiares		0,26			0,26	
Edad >= 65 años o con discapacidad >= 65%		0,25			0,25	
Edad >= 60 y <= 64 años		0,25			0,25	
Edad < 60 años		0,27			0,27	

CLASE PRESTACIONES	2018/2017			2019/2018		
	Con cóny. a cargo	Sin cóny: unidad económica unipersonal	Con cónyuge no a cargo	Con cóny. a cargo	Sin cóny: unidad económica unipersonal	Con cónyuge no a cargo
JUBILACIÓN						
Edad >= 65 años	3,11	3,12	3,14	3,01	3,01	3,01
Edad < 65 años	3,13	3,13	3,14	3,01	3,01	3,01
INCAPACIDAD PERMANENTE						
Gran Invalidez	3,11	3,12	3,14	3,01	3,01	3,01
Total edad >= 65 años y Absoluta	3,11	3,12	3,14	3,01	3,01	3,01
Total cualificada entre 60 y 64 años	3,13	3,13	3,14	3,01	3,01	3,01
Total derivada de enfermedad común < 60 años	3,15	3,15	4,00	22,07	22,07	22,29
Parcial de A.T.>=65	3,11	3,12	3,14	3,01	3,01	3,01
VIUDEDAD						
Con cargas familiares		3,13			3,01	
Edad >= 65 años o con discapacidad >= 65%		3,12			3,01	
Edad >= 60 y <= 64 años		3,13			3,01	
Edad < 60 años		3,15			3,01	

CLASE PRESTACIONES	2020/2019			2021/2020		
	Con cóny. a cargo	Sin cóny: unidad económica unipersonal	Con cónyuge no a cargo	Con cóny. a cargo	Sin cóny: unidad económica unipersonal	Con cónyuge no a cargo
JUBILACIÓN						
Edad >= 65 años	0,91	0,90	0,90	2,50	2,50	2,51
Edad < 65 años	0,91	0,92	0,90	2,50	2,50	2,51
INCAPACIDAD PERMANENTE						
Gran Invalidez	0,91	0,91	0,90	2,51	2,50	2,51
Total edad >= 65 años y Absoluta	0,91	0,90	0,90	2,50	2,50	2,51
Total cualificada entre 60 y 64 años	0,91	0,92	0,90	2,50	2,50	2,51
Total derivada de enfermedad común < 60 años	0,90	0,90	0,91	2,50	2,50	2,50
Parcial de A.T.>=65	0,91	0,90	0,90	2,50	2,50	2,51
VIUDEDAD						
Con cargas familiares		0,91			2,50	
Edad >= 65 años o con discapacidad >= 65%		0,90			2,50	
Edad >= 60 y <= 64 años		0,92			2,50	
Edad < 60 años		0,92			2,51	

Cuadro II.3.5 INCREMENTO INTERANUAL DE LA PENSIÓN MÍNIMA

CLASE PRESTACIONES	2022/2021		
	Con cóny. a cargo	Sin cóny: unidad económica unipersonal	Con cónyuge no a cargo
JUBILACIÓN			
Edad >= 65 años	3,01	3,01	3,01
Edad < 65 años	3,01	3,01	3,00
INCAPACIDAD PERMANENTE			
Gran Invalidez	3,01	3,02	3,01
Total edad >= 65 años y Absoluta	3,01	3,01	3,01
Total cualificada entre 60 y 64 años	3,01	3,01	3,00
Total derivada de enfermedad común < 60 años	3,00	3,00	3,01
Parcial de A.T.>=65	9,87	10,10	10,56
VIUDEDAD			
Con cargas familiares		3,01	
Edad >= 65 años o con discapacidad >= 65%		3,01	
Edad >= 60 y <= 64 años		3,01	
Edad < 60 años		3,01	

Cuadro II.4.2 RELACION DEL IMPORTE DE LA PENSIÓN MÍNIMA CON EL SALARIO MÍNIMO INTERPROFESIONAL NETO

CLASE PRESTACIONES	1988		1989		1990		1991	
	Con cóny.a cargo	Sin cóny. a cargo	Con cóny.a cargo	Sin cóny. a cargo	Con cóny.a cargo	Sin cóny. a cargo	Con cóny.a cargo	Sin cóny. a cargo
JUBILACIÓN								
Edad >= 65 años	91,79	81,28	96,91	82,36	100,00	84,98	100,21	85,17
Edad < 65 años	80,32	70,92	84,79	71,87	87,49	74,16	87,68	74,32
INCAPACIDAD PERMANENTE								
Gran Invalidez	137,69	121,93	145,38	123,54	150,00	127,47	150,31	127,75
Total edad >= 65 años	91,79	81,28	96,91	82,36	100,00	84,98	100,21	85,17
Absoluta	91,79	81,28	96,91	82,36	100,00	84,98	100,21	85,17
VIUDEDAD								
Edad >= 65 años		65,39		75,04		78,45		81,67
Edad < 65 años		53,48		54,19				
Edad >= 60 y <= 64 años						59,65		66,53
Edad < 60 años						55,92		56,05

Salario mínimo interprofesional neto es igual a salario mínimo deducidas cotizaciones a la Seguridad Social a cargo del trabajador.

CLASE PRESTACIONES	1992		1993		1994		1995		1996	
	Con cóny. a cargo	Sin cóny. a cargo	Con cóny. a cargo	Sin cóny. a cargo	Con cóny. a cargo	Sin cóny. a cargo	Con cóny. a cargo	Sin cóny. a cargo	Con cóny. a cargo	Sin cóny. a cargo
JUBILACIÓN										
Edad >= 65 años	100,22	85,17	101,39	86,17	102,84	87,40	103,50	87,97	103,46	87,94
Edad < 65 años	87,70	74,33	88,73	75,21	90,00	76,28	90,58	76,77	90,55	76,75
INCAPACIDAD PERMANENTE										
Gran Invalidez	150,33	127,76	152,09	129,26	154,26	131,11	155,25	131,95	155,20	131,91
Total edad >= 65 años	100,22	85,17	101,39	86,17	102,84	87,40	103,50	87,97	103,46	87,94
Absoluta	100,22	85,17	101,39	86,17	102,84	87,40	103,50	87,97	103,46	87,94
VIUDEDAD										
Edad >= 65 años		85,17		86,17		87,40		87,97		87,94
Edad < 65 años										
Edad >= 60 y <= 64 años		74,33		75,21		76,28		76,77		76,75
Edad < 60 años		56,71		57,37		58,19		58,56		58,55

Cuadro II.4.3 RELACION DEL IMPORTE DE LA PENSIÓN MÍNIMA CON EL SALARIO MÍNIMO INTERPROFESIONAL NETO

CLASE PRESTACIONES	1997		1998		1999		2000		2001	
	Con cóny. a cargo	Sin cóny. a cargo	Con cóny. a cargo	Sin cóny. a cargo	Con cóny. a cargo	Sin cóny. a cargo	Con cóny. a cargo	Sin cóny. a cargo	Con cóny. a cargo	Sin cóny. a cargo
JUBILACIÓN										
Edad >= 65 años	103,43	87,91	103,41	87,90	104,32	88,68	108,93	92,50	109,64	93,11
Edad < 65 años	90,53	76,72	90,52	76,71	91,32	77,39	96,05	81,32	96,67	81,85
INCAPACIDAD PERMANENTE										
Gran Invalidez	155,15	131,87	155,12	131,85	156,49	133,02	163,40	138,76	164,47	139,66
Total edad >= 65 años	103,43	87,91	103,41	87,90	104,32	88,68	108,93	92,50	109,64	93,11
Absoluta	103,43	87,91	103,41	87,90	104,32	88,68	108,93	92,50	109,64	93,11
VIUDEDAD										
Edad >= 65 años		87,91		87,90		88,68		92,50		93,11
Edad < 65 años										
Edad >= 60 y <= 64 años		76,72		76,71		77,39		81,32		81,85
Edad < 60 años		58,54		58,54		59,06		64,89		65,31
Edad < 60 años con cargas familiares		58,54		64,02		70,72		81,32		81,85

CLASE PRESTACIONES	2002		2003		2004 Hasta 30 de Junio		2004 desde 1 de Julio (1)		2005	
	Con cóny. a cargo	Sin cóny. a cargo	Con cóny. a cargo	Sin cóny. a cargo	Con cóny. a cargo	Sin cóny. a cargo	Con cóny. a cargo	Sin cóny. a cargo	Con cóny. a cargo	Sin cóny. a cargo
JUBILACIÓN										
Edad >= 65 años	111,67	94,82	112,50	95,53	114,09	96,88	107,05	90,90	110,57	92,57
Edad < 65 años	99,91	84,58	102,14	86,47	106,63	90,27	100,04	84,70	103,34	86,26
INCAPACIDAD PERMANENTE										
Gran Invalidez	167,50	142,23	168,75	143,30	171,13	145,32	160,57	136,35	165,86	138,86
Total edad >= 65 años	111,67	94,82	112,50	95,53	114,09	96,88	107,05	90,90	110,57	92,57
Absoluta	111,67	94,82	112,50	95,53	114,09	96,88	107,05	90,90	110,57	92,57
VIUDEDAD										
Edad >= 65 años		94,82		95,53		96,88		90,90		92,57
Edad < 65 años										
Edad >= 60 y <= 64 años		84,58		86,47		90,27		84,70		86,26
Edad < 60 años		67,49		69,00		72,04		67,59		68,83
Edad < 60 años con cargas familiares		84,58		86,47		90,27		84,70		86,26

Salario mínimo interprofesional neto es igual a salario mínimo deducidas cotizaciones a la Seguridad Social a cargo del trabajador.

(1) A partir del 1 de julio el SMI ha pasado de 460,50 euros/mes a 490,80 euros/mes.

Cuadro II.4.4 RELACION DEL IMPORTE DE LA PENSIÓN MÍNIMA CON EL SALARIO MÍNIMO INTERPROFESIONAL NETO

CLASE PRESTACIONES	2006		2007		2008		2009		
	Con cóny. a cargo	Sin cóny. a cargo	Con cóny. a cargo	Sin cóny. a cargo	Con cóny. a cargo	Sin cóny. a cargo	Con cóny. a cargo	Sin cóny: unidad económica unipersonal	Con cónyuge no a cargo
JUBILACIÓN									
Edad >= 65 años	112,34	92,73	115,75	94,20	117,70	94,43	119,13	96,09	93,53
Edad < 65 años	104,99	86,40	108,18	87,77	110,00	87,99	111,51	89,72	87,15
INCAPACIDAD PERMANENTE									
Gran Invalidez	168,51	139,10	173,63	141,30	176,55	141,65	178,70	144,14	140,29
Total edad >= 65 años y Absoluta	112,34	92,73	115,75	94,20	117,70	94,43	119,13	96,09	93,53
Total cualificada entre 60 y 64 años	104,99	86,40	108,18	87,77	110,00	87,99	111,51	89,72	87,15
VIUDEDAD									
Con cargas familiares		86,40		94,20		110,00		111,51	
Edad >=65 años o con discapacidad >=65%		92,73		94,20		94,43		96,09	
Edad >= 60 y <= 64 años		86,40		87,77		87,99		89,72	
Edad < 60 años		68,95		70,05		70,22		72,11	

CLASE PRESTACIONES	2010			2011			2012		
	Con cóny. a cargo	Sin cóny: unidad económica unipersonal	Con cónyuge no a cargo	Con cóny. a cargo	Sin cóny: unidad económica unipersonal	Con cónyuge no a cargo	Con cóny. a cargo	Sin cóny: unidad económica unipersonal	Con cónyuge no a cargo
JUBILACIÓN									
Edad >= 65 años	123,86	100,39	95,21	125,86	102,00	96,74	127,12	103,03	97,72
Edad < 65 años	116,09	93,90	88,72	117,95	95,41	90,15	119,13	96,38	91,06
INCAPACIDAD PERMANENTE									
Gran Invalidez	185,79	150,59	142,83	188,79	153,01	145,12	190,69	154,56	146,59
Total edad >= 65 años y Absoluta	123,86	100,39	95,21	125,86	102,00	96,74	127,12	103,03	97,72
Total cualificada entre 60 y 64 años	116,09	93,90	88,72	117,95	95,41	90,15	119,13	96,38	91,06
VIUDEDAD									
Con cargas familiares		116,09			117,95			119,13	
Edad >=65 años o con discapacidad >=65%		100,39			102,00			103,03	
Edad >= 60 y <= 64 años		93,90			95,41			96,38	
Edad < 60 años		75,99			77,21			78,00	

CLASE PRESTACIONES	2013			2014			2015		
	Con cóny. a cargo	Sin cóny: unidad económica unipersonal	Con cónyuge no a cargo	Con cóny. a cargo	Sin cóny: unidad económica unipersonal	Con cónyuge no a cargo	Con cóny. a cargo	Sin cóny: unidad económica unipersonal	Con cónyuge no a cargo
JUBILACIÓN									
Edad >= 65 años	128,89	104,46	99,09	129,22	104,73	99,33	128,89	104,46	99,09
Edad < 65 años	120,80	97,71	92,33	121,11	97,96	92,57	120,81	97,71	92,33
INCAPACIDAD PERMANENTE									
Gran Invalidez	193,34	156,70	148,63	193,84	157,10	149,01	193,34	156,70	148,65
Total edad >= 65 años y Absoluta	128,89	104,46	99,09	129,22	104,73	99,33	128,89	104,46	99,09
Total cualificada entre 60 y 64 años	120,80	97,71	92,33	121,11	97,96	92,57	120,81	97,71	92,33
VIUDEDAD									
Con cargas familiares		120,80			121,11			120,81	
Edad >=65 años o con discapacidad >=65%		104,46			104,73			104,46	
Edad >= 60 y <= 64 años		97,71			97,96			97,71	
Edad < 60 años		79,08			79,28			79,07	

Salario mínimo interprofesional neto es igual a salario mínimo deducidas cotizaciones a la Seguridad Social a cargo del trabajador.

Cuadro II.4.5 RELACION DEL IMPORTE DE LA PENSIÓN MÍNIMA CON EL SALARIO MÍNIMO INTERPROFESIONAL NETO

CLASE PRESTACIONES	2016			2017			2018		
	Con cóny. a cargo	Sin cóny: unidad económica unipersonal	Con cónyuge no a cargo	Con cóny. a cargo	Sin cóny: unidad económica unipersonal	Con cónyuge no a cargo	Con cóny. a cargo	Sin cóny: unidad económica unipersonal	Con cónyuge no a cargo
JUBILACIÓN									
Edad >= 65 años	127,92	103,67	98,35	118,73	96,22	91,30	117,74	95,42	90,56
Edad < 65 años	119,90	96,97	91,64	111,29	90,00	85,07	110,38	89,27	84,38
INCAPACIDAD PERMANENTE									
Gran Invalidez	191,89	155,51	147,54	178,10	144,34	136,96	176,60	143,13	135,84
Total edad >= 65 años y Absoluta	127,92	103,67	98,35	118,73	96,22	91,30	117,74	95,42	90,56
Total cualificada entre 60 y 64 años	119,90	96,97	91,64	111,29	90,00	85,07	110,38	89,27	84,38
VIUDEDAD									
Con cargas familiares		119,90			111,29			110,38	
Edad >=65 años o con discapacidad >=65%		103,67			96,22			95,42	
Edad >= 60 y <= 64 años		96,97			90,00			89,27	
Edad < 60 años		78,49			72,86			72,28	

Salario mínimo interprofesional neto es igual a salario mínimo deducidas cotizaciones a la Seguridad Social a cargo del trabajador.

CLASE PRESTACIONES	2019			2020			2021		
	Con cóny. a cargo	Sin cóny: unidad económica unipersonal	Con cónyuge no a cargo	Con cóny. a cargo	Sin cóny: unidad económica unipersonal	Con cónyuge no a cargo	Con cóny. a cargo	Sin cóny: unidad económica unipersonal	Con cónyuge no a cargo
JUBILACIÓN									
Edad >= 65 años	99,16	80,37	76,28	94,80	76,83	72,91	96,66	78,34	74,36
Edad < 65 años	92,97	75,19	71,07	88,88	71,88	67,93	90,62	73,29	69,28
INCAPACIDAD PERMANENTE									
Gran Invalidez	148,75	120,56	114,42	142,20	115,24	109,38	145,00	117,50	111,53
Total edad >= 65 años y Absoluta	99,16	80,37	76,28	94,80	76,83	72,91	96,66	78,34	74,36
Total cualificada entre 60 y 64 años	92,97	75,19	71,07	88,88	71,88	67,93	90,62	73,29	69,28
VIUDEDAD									
Con cargas familiares		92,97			88,88			90,62	
Edad >=65 años o con discapacidad >=65%		80,37			76,83			78,34	
Edad >= 60 y <= 64 años		75,19			71,88			73,29	
Edad < 60 años		60,88			58,20			59,35	

Salario mínimo interprofesional neto es igual a salario mínimo deducidas cotizaciones a la Seguridad Social a cargo del trabajador.

CLASE PRESTACIONES	2022		
	Con cóny. a cargo	Sin cóny: unidad económica unipersonal	Con cónyuge no a cargo
JUBILACIÓN			
Edad >= 65 años	95,09	77,06	73,14
Edad < 65 años	89,15	72,10	68,15
INCAPACIDAD PERMANENTE			
Gran Invalidez	142,64	115,60	109,72
Total edad >= 65 años y Absoluta	95,09	77,06	73,14
Total cualificada entre 60 y 64 años	89,15	72,10	68,15
VIUDEDAD			
Con cargas familiares		89,15	
Edad >=65 años o con discapacidad >=65%		77,06	
Edad >= 60 y <= 64 años		72,10	
Edad < 60 años		58,39	

Salario mínimo interprofesional neto es igual a salario mínimo deducidas cotizaciones a la Seguridad Social a cargo del trabajador.

Cuadro II.5 EVOLUCIÓN DE LA REVALORIZACIÓN DE PENSIONES

Cuadro II.5.1 EVOLUCIÓN DE LA REVALORIZACIÓN DE PENSIONES

1986			1987		
TRAMOS DE CUANTÍA MENSUAL	REVALORIZACIÓN		TRAMOS DE CUANTÍA MENSUAL	REVALORIZACIÓN	
	ANTERIOR A LA LEY 26/85	LEY 26/85		ANTERIOR A LA LEY 26/85	LEY 26/85
Hasta 223,40 €	8,3 % (1)	8%	Hasta 241,25 €	6 % (1)	6 % (1)
De 223,41 € a 224,02 €	Diferencia hasta 241,94 € (2)	8 %	De 241,26 € a 243,54 €	Diferencia hasta 255,72 € (2)	Diferencia hasta 255,72€ (2)
De 224,03 € a 480,81 €	8 % (3)	8 %	De 243,55 € a 504,85 €	5 % (3)	5 %
De 480,82 € a 1.129,60 €	24,04 € (4)	8 % (5)	De 504,86 € a 1.129,60 €	18,03 € (4)	5 % (5)
Más de 1.129,60 €	0	0	Más de 1.129,60 €	0	0

- | | |
|---|---|
| (1) Si el hecho causante es en 1985, la revalorización es del 8 %. | (1) Si el hecho causante es en 1986, la revalorización es del 5 %. |
| (2) Supone un incremento de revalorización que oscila del 8,3% al 8%. | (2) El incremento de revalorización oscila del 6 % al 5 %. |
| (3) La cuantía comprendida entre 467,46 y 480,81 €. se revalorizan en la cuantía necesaria para alcanzar 504,86 €. El porcentaje de revalorización oscila del 8% al 5%. | (3) La cuantía comprendida entre 497,99 y 504,85€. se revalorizan en la cuantía necesaria para alcanzar 522,89 €. El porcentaje de revalorización oscila del 5% al 3,57%. |
| (4) La pensión revalorizada no podrá exceder de 1.129,60 €. El porcentaje de incremento oscila del 5% al 0%. | (4) La pensión revalorizada no podrá exceder de 1.129,60 €. El porcentaje de incremento oscila del 3,75% al 0%. |
| (5) Porcentaje de revalorización entre del 8% al 0%. | (5) Porcentaje de revalorización entre del 5% al 0%. |

1988			1989		
TRAMOS DE CUANTÍA MENSUAL	REVALORIZACIÓN		TRAMOS DE CUANTÍA MENSUAL	REVALORIZACIÓN	
	ANTERIOR A LA LEY 26/85	LEY 26/85		ANTERIOR A LA LEY 26/85	LEY 26/85
Hasta 253,33 €	5 % (1)	5 % (1)	Hasta 264,69 €	6,3 %	6,3 %
De 253,34 € a 255,76 €	Diferencia hasta 266,00 € (2)	Diferencia hasta 266,00 €	De 264,70 € a 265,96 €	Diferencia hasta 281,38 € (1)	Diferencia hasta 281,38€ (1)
De 255,77 € a 499,89 €	4 %	4 %	De 265,97 € a 502,76 €	5,8%	5,8%
De 499,90 € a 504,85 €	Diferencia hasta 519,88 € (3)	4%	De 502,77 € a 504,85 €	Diferencia hasta 531,97 € (2)	5,8 %
De 504,86 € a 1.129,60 €	15,03 € (4)	4 % (5)	De 504,86 € a 1.163,56 €	1,8 % + 18,03 € (3)	5,8 % (4)
Más de 1.129,60 €	0	0	Más de 1.163,56 €	0	0

- | | |
|--|--|
| (1) Si el hecho causante es en 1987, la revalorización es del 4 %. | La revalorización de las pensiones causadas en 1988 es de 1,8 % menos que la expuesta en el cuadro para cada tramo de pensión. |
| (2) El incremento de revalorización oscila del 5 % al 4 %. | (1) El incremento de revalorización oscila del 6,3 % al 5,8 %. |
| (3) Porcentaje de revalorización entre el 4 % y el 2,98 %. | (2) El incremento de revalorización oscila del 5,8 % al 5,37 %. |
| (4) La pensión revalorizada no podrá exceder de 1.129,60 €. El porcentaje de revalorización oscila entre el 2,98 % el 0 %. | (3) El incremento de revalorización oscila del 5,37 % al 0 % al no poder exceder la cuantía de 1.163,56 €. |
| (5) Porcentaje de revalorización del 4 % al 0 %. | (4) El incremento de revalorización oscila del 5,8 % al 0 %. |

1990		1991		1992	
TRAMOS DE CUANTÍA MENSUAL	REVALORIZACIÓN	TRAMOS DE CUANTÍA MENSUAL	REVALORIZACIÓN	TRAMOS DE CUANTÍA MENSUAL	REVALORIZACIÓN
Hasta 280,55 €	9 %				
De 280,56 € a 283,14 €	Diferencia hasta alcanzar 305,80€ (1)	Hasta 1.328,43 €	6,7 % (1)	Hasta 1.404,15 €	5,7 % (1)
De 283,15 € a 522,88 €	8 %				
De 522,89 € a 527,76 €	Diferencia hasta alcanzar 564,71€ (2)	Más de 1.328,43 €	0	Más de 1.404,15 €	0
De 527,77 € a 1.245,01 €	7 % (3)				
Más de 1.245,01 €	0				

- | | | |
|--|---|---|
| (1) El incremento de revalorización oscila del 9 % al 8 %. | (1) La pensión revalorizada no puede exceder de 1.328,43 €/mes. | (1) La pensión revalorizada no puede exceder de 1.404,15 €/mes. |
| (2) El incremento de revalorización oscila del 8 % al 7 %. | | |
| (3) La pensión revalorizada no puede exceder de 1.245,01 €/mes. El incremento de revalorización para el tramo de pensión entre 1.163,56 y 1.245,01 € oscila de un 7 % a un 0%. | El incremento de revalorización para el tramo de pensión entre 1.245,01 y 1.328,43 € oscila de un 6,7 % a un 0 %. | El incremento de revalorización para el tramo de pensión entre 1.328,43 y 1.404,15 € oscila de un 5,7 % a un 0 %. |

Cuadro II.5.2 VOLUCIÓN DE LA REVALORIZACIÓN DE PENSIONES

1993		1994		1995	
TRAMOS DE CUANTÍA MENSUAL	REVALORIZACIÓN	TRAMOS DE CUANTÍA MENSUAL	REVALORIZACIÓN	TRAMOS DE CUANTÍA MENSUAL	REVALORIZACIÓN
Hasta 1.475,76 €	5,1 %(1)	Hasta 1.527,41 €	3,5 %(1)	Hasta 1.594,62 €	3,5 % mas 0,9 % por desviación I.P.C. 1994 (1)
Más de 1.475,76 €	0	Más de 1.527,41 €	0	Más de 1.594,62 €	0

(1) La pensión revalorizada no puede exceder de 1.475,76 €/mes.
El incremento de revalorización para el tramo de pensión entre 1.404,15 y 1.475,76 € oscila de un 5,1 % a un 0%.

(1) La pensión revalorizada no puede exceder de 1.527,41 €/mes.
El incremento de revalorización para el tramo de pensión entre 1.475,76 y 1.527,41 € oscila de un 3,5 % a un 0%.

(1) La pensión revalorizada no puede exceder de 1.594,62 €/mes.
El incremento de revalorización para el tramo de pensión entre 1.527,41 y 1.594,62 € oscila de un 4,4 % a un 0%.

1996		1997		1998	
TRAMOS DE CUANTÍA MENSUAL	REVALORIZACIÓN	TRAMOS DE CUANTÍA MENSUAL	REVALORIZACIÓN	TRAMOS DE CUANTÍA MENSUAL	REVALORIZACIÓN
Hasta 1.664,78 €	3,5 % mas 0,9 % por desviación I.P.C. 1995 (1)	Hasta 1.708,06 €	2,6 % (1)	Hasta 1.743,93 €	2,1 % (1)
Más de 1.664,78 €	0	Más de 1.708,06 €	0	Más de 1.743,93 €	0

(1) La pensión revalorizada no puede exceder de 1.664,78 €/mes.
El incremento de revalorización para el tramo de pensión entre 1.594,62 y 1.664,78 € oscila de un 4,4 % a un 0%.

(1) La pensión revalorizada no puede exceder de 1.708,06 €/mes.
El incremento de revalorización para el tramo de pensión entre 1.664,78 y 1.708,06 € oscila de un 2,6 % a un 0%.

(1) La pensión revalorizada no puede exceder de 1.743,93 €/mes.
El incremento de revalorización para el tramo de pensión entre 1.708,06 y 1.743,93 € oscila de un 2,1 % a un 0%.

1999		2000		2001	
TRAMOS DE CUANTÍA MENSUAL	REVALORIZACIÓN	TRAMOS DE CUANTÍA MENSUAL	REVALORIZACIÓN	TRAMOS DE CUANTÍA MENSUAL	REVALORIZACIÓN
Hasta 1.775,32 €	1,8 %(1)	Hasta 1.826,84 €	2,0 % mas 0,9 % por desviación I.P.C. 1999 (1)	Hasta 1.901,74 €	2,0 % mas 2,1 % por desviación I.P.C. 2000 (1)
Más de 1.775,32 €	0	Más de 1.826,84 €	0	Más de 1.901,74 €	0

(1) La pensión revalorizada no puede exceder de 1.775,32 €/mes
El incremento de revalorización para el tramo de pensión entre 1.743,93 y 1.775,32 € oscila de un 1,8 % a un 0%.

(1) La pensión revalorizada no puede exceder de 1.826,84 €/mes
El incremento de revalorización para el tramo de pensión entre 1.775,32 y 1.826,84 € oscila de un 2,9 % a un 0%.

(1) La pensión revalorizada no puede exceder de 1.901,74 €/mes
El incremento de revalorización para el tramo de pensión entre 1.826,84 y 1.901,74 € oscila de un 4,1 % a un 0%.

2002		2003		2004	
TRAMOS DE CUANTÍA MENSUAL	REVALORIZACIÓN	TRAMOS DE CUANTÍA MENSUAL	REVALORIZACIÓN	TRAMOS DE CUANTÍA MENSUAL	REVALORIZACIÓN
Hasta 1.953,10 €	2,0 % mas 0,7 % por desviación I.P.C. 2001 (1)	Hasta 2.029,27 €	2,0 % mas 1,9 % por desviación I.P.C. 2002 (1)	Hasta 2.086,10 €	2,0 % mas 0,8 % por desviación I.P.C. 2003 (1)
Más de 1.953,10 €	0	Más de 2.029,27 €	0	Más de 2.086,10 €	0

(1) La pensión revalorizada no puede exceder de 1.953,10 €/mes
El incremento de revalorización para el tramo de pensión entre 1.901,74 y 1.953,10 € oscila de un 2,7 % a un 0%.

(1) La pensión revalorizada no puede exceder de 2.029,27 €/mes
El incremento de revalorización para el tramo de pensión entre 1.953,10 y 2.029,27 € oscila de un 3,9 % a un 0%.

(1) La pensión revalorizada no puede exceder de 2.086,10 €/mes
El incremento de revalorización para el tramo de pensión entre 2.029,27 y 2.086,10 € oscila de un 2,8 % a un 0%.

Cuadro II.5.3 EVOLUCIÓN DE LA REVALORIZACIÓN DE PENSIONES

2005		2006		2007	
TRAMOS DE CUANTÍA MENSUAL	REVALORIZACIÓN	TRAMOS DE CUANTÍA MENSUAL	REVALORIZACIÓN	TRAMOS DE CUANTÍA MENSUAL	REVALORIZACIÓN
Hasta 2.159,12 €	2,0 % mas 1,5 % por desviación I.P.C. 2004 (1)	Hasta 2.232,54 €	2,0 % mas 1,4 % por desviación I.P.C. 2005 (1)	Hasta 2.290,59 €	2,0 % mas 0,6 % por desviación I.P.C. 2006 (1)
Más de 2.159,12 €	0	Más de 2.232,54 €	0	Más de 2.290,59 €	0

(1) La pensión revalorizada no puede exceder de 2.159,12 €/mes
El incremento de revalorización para el tramo de pensión entre 2.086,10 y 2.159,12 € oscila de un 3,5 % a un 0%.

(1) La pensión revalorizada no puede exceder de 2.232,54 €/mes
El incremento de revalorización para el tramo de pensión entre 2.159,12 y 2.232,54 € oscila de un 3,4 % a un 0%.

(1) La pensión revalorizada no puede exceder de 2.290,59 €/mes
El incremento de revalorización para el tramo de pensión entre 2.232,54 y 2.290,59 € oscila de un 2,6 % a un 0%.

2008		2009		2010	
TRAMOS DE CUANTÍA MENSUAL	REVALORIZACIÓN	TRAMOS DE CUANTÍA MENSUAL	REVALORIZACIÓN	TRAMOS DE CUANTÍA MENSUAL	REVALORIZACIÓN
Hasta 2.384,51 €	2,0 % mas 2,1 % por desviación I.P.C. 2007 (1)	Hasta 2.441,75 €	2,0 % mas 0,4 % por desviación I.P.C. 2008 (1)	Hasta 2.466,20 €	1,0 % (1)
Más de 2.384,51 €	0	Más de 2.441,75 €	0	Más de 2.466,20 €	0

(1) La pensión revalorizada no puede exceder de 2.384,51 €/mes
El incremento de revalorización para el tramo de pensión entre 2.290,59 y 2.384,51 € oscila de un 2,4 % a un 0%.

(1) La pensión revalorizada no puede exceder de 2.441,75 €/mes
El incremento de revalorización para el tramo de pensión entre 2.384,51 y 2.441,75 € oscila de un 2,4 % a un 0%.

(1) La pensión revalorizada no puede exceder de 2.466,20 €/mes
El incremento de revalorización para el tramo de pensión entre 2.441,75 y 2.466,20 € oscila de un 1,0 % a un 0%.

2011		2012		2013	
TRAMOS DE CUANTÍA MENSUAL	REVALORIZACIÓN	TRAMOS DE CUANTÍA MENSUAL	REVALORIZACIÓN	TRAMOS DE CUANTÍA MENSUAL	REVALORIZACIÓN
Hasta 2.497,91 €	1,3 % por desviación IPC 2010 (1). Las mínimas, SOVI y PNC se reval. 1%	Hasta 2.522,89 €	1,0 % (1). El 2,9 % las mínimas, SOVI y PNC	Hasta 1.000,00 €	2,0 %
Más de 2.497,91 €	0	Más de 2.522,89 €	0	Más de (1) 1.000,00€	1,0 %

(1) La pensión revalorizada no puede exceder de 2.497,91 €/mes
El incremento de revalorización para el tramo de pensión entre 2.466,20 y 2.497,91 € oscila de un 1,3 % a un 0%.

(1) La pensión revalorizada no puede exceder de 2.522,89 €/mes
El incremento de revalorización para el tramo de pensión entre 2.497,41 y 2.522,89 € oscila de un 1 % a un 0%.

(1) La pensión revalorizada no puede exceder de 2.548,12 €/mes
El incremento de revalorización para el tramo de pensión entre 2.522,89 € y 2.548,12€/mes oscila de un 1 % a un 0%.

2014		2015		2016	
TRAMOS DE CUANTÍA MENSUAL	REVALORIZACIÓN	TRAMOS DE CUANTÍA MENSUAL	REVALORIZACIÓN	TRAMOS DE CUANTÍA MENSUAL	REVALORIZACIÓN
Hasta 2.554,49 €	0,25 %	Hasta 2.560,88 €	0,25 %	Hasta 2.567,28 €	0,25 %
Más de (1) 2.554,49 €	0	Más de (1) 2.560,88 €	0	Más de (1) 2.567,28 €	0

(1) La pensión revalorizada no puede exceder de 2.554,49 €/mes
El incremento de revalorización para el tramo de pensión entre 2.548,12 y 2.554,49 €/mes oscila de un 0,25 % a un 0%.

(1) La pensión revalorizada no puede exceder de 2.560,88 €/mes
El incremento de revalorización para el tramo de pensión entre 2.554,49 y 2.560,88 €/mes oscila de un 0,25 % a un 0%.

(1) La pensión revalorizada no puede exceder de 2.567,28 €/mes
El incremento de revalorización para el tramo de pensión entre 2.560,88 y 2.567,28 €/mes oscila de un 0,25 % a un 0%.

Cuadro II.5.4 EVOLUCIÓN DE LA REVALORIZACIÓN DE PENSIONES

2017			2018			2019		
TRAMOS DE CUANTÍA MENSUAL	REVALORIZACIÓN		TRAMOS DE CUANTÍA MENSUAL	REVALORIZACIÓN		TRAMOS DE CUANTÍA MENSUAL	REVALORIZACIÓN	
Hasta	2.573,70 €	0,25 %	Hasta	2.617,53 €	1,7 % (1). El 3,1 % las mínimas, SOVI y PNC	Hasta	2.659,41 €	1,6 % (1). El 3% las mínimas, SOVI y PNC
Más de (1)	2.573,70 €	0	Más de (1)	2.617,53 €	0	Más de (1)	2.659,41 €	0
<p>(1) La pensión revalorizada no puede exceder de 2.573,70 €/mes El incremento de revalorización para el tramo de pensión entre 2.567,28 y 2.573,70 €/mes oscila de un 0,25 % a un 0%.</p>			<p>1) La pensión revalorizada no puede exceder de 2.617,53 €/mes El incremento de revalorización para el tramo de pensión entre 2.573,70 y 2.617,53 €/mes oscila de un 1,7 % a un 0%.</p>			<p>1) La pensión revalorizada no puede exceder de 2.659,41 €/mes El incremento de revalorización para el tramo de pensión entre 2.617,53 y 2.659,41 €/mes oscila de un 1,6 % a un 0%.</p>		
2020			2021			2022		
TRAMOS DE CUANTÍA MENSUAL	REVALORIZACIÓN		TRAMOS DE CUANTÍA MENSUAL	REVALORIZACIÓN		TRAMOS DE CUANTÍA MENSUAL	REVALORIZACIÓN	
Hasta	2.683,14 €	0,9 %	Hasta	2.750,42	2,5%	Hasta	2.819,18	2,5%
Más de (1)	2.683,14 €	0	Más de (1)	2.750,42	0	Más de (1)	2.819,18	0
<p>(1) La pensión revalorizada no puede exceder de 2.683,14 €/mes El incremento de revalorización para el tramo de pensión entre 2.659,41 y 2.683,14 €/mes oscila de un 0,9 % a un 0%.</p>			<p>1) La pensión revalorizada no puede exceder de 2.750,42 €/mes El incremento de revalorización para el tramo de pensión entre 2.683,14 y 2.750,42 €/mes oscila de un 2,5 % a un 0%.</p>			<p>1) La pensión revalorizada no puede exceder de 2.819,18 €/mes El incremento de revalorización para el tramo de pensión entre 2.750,42 y 2.819,18 €/mes oscila de un 2,5 % a un 0%.</p>		

Cuadro II.6 EVOLUCIÓN DE LOS IMPORTES DE PENSIONES POR REGÍMENES

Millones de euros

AÑO	CONTRIBUTIVAS								NO CONTRIBUTIVAS (***)	TOTAL
	RÉGIMEN GENERAL (2)	R.E.T. AUTÓN. (1)	R.E. AGRARIO (1)	R.E.T. DEL MAR	R.E. MIN. CARBÓN	R.E. HOGAR (*)	AT Y EP	SUMA		
1980	2.766,48	348,32	1.504,45	105,90	113,06	221,39	199,55	5.259,15		5.259,15
1981	3.470,15	467,91	1.892,73	137,27	135,94	286,42	262,12	6.652,54		6.652,54
1982	4.215,58	543,99	2.176,01	164,39	172,30	344,18	303,48	7.919,93		7.919,93
1983	5.102,30	699,76	2.557,53	195,50	199,37	457,22	350,54	9.562,22		9.562,22
1984	6.106,58	805,90	2.923,81	233,53	237,20	522,96	407,32	11.237,30		11.237,30
1985	7.041,12	904,31	3.189,17	269,52	282,39	612,00	440,30	12.738,81		12.738,81
1986	8.075,90	1.036,40	3.518,22	302,43	321,22	726,95	490,26	14.471,38		14.471,38
1987 (**)	9.425,53	1.164,67	3.775,23	331,03	354,51	327,53	530,57	15.909,07		15.909,07
1988	10.600,28	1.320,26	4.101,08	371,16	386,18	368,76	589,20	17.736,92		17.736,92
1989	11.914,93	1.596,89	4.560,96	418,20	424,22	440,90	650,82	20.006,91		20.006,91
1990	13.605,68	1.836,03	5.073,34	474,84	478,59	504,45	749,29	22.722,22		22.722,22
1991	15.334,07	2.063,77	5.502,22	538,01	537,39	563,56	843,60	25.382,63	37,81	25.420,44
1992	17.313,20	2.403,65	5.875,82	602,24	588,66	645,31	946,34	28.375,21	344,95	28.720,16
1993	19.683,25	2.627,82	6.189,56	658,40	627,61	697,91	1.059,73	31.544,28	603,85	32.148,13
1994	21.698,32	2.836,01	6.394,79	705,59	668,45	739,41	1.141,30	34.183,87	865,76	35.049,64
1995	23.998,74	3.067,18	6.640,75	757,12	718,82	787,83	1.234,38	37.204,82	967,49	38.172,31
1996	26.417,15	3.304,80	6.904,79	812,35	769,42	836,99	1.321,82	40.367,31	1.121,61	41.488,92
1997	28.203,17	3.443,93	6.995,13	845,95	803,55	860,55	1.386,36	42.538,64	1.228,76	43.767,40
1998	30.374,01	3.612,43	7.101,76	876,97	831,30	882,23	1.115,17	44.793,86	1.325,49	46.119,35
1999	31.673,79	3.816,97	7.179,78	912,33	855,01	898,00	1.518,89	46.854,78	1.391,88	48.246,66
2000	34.695,42	4.243,85	7.625,58	984,47	911,96	961,06	1.655,50	51.077,84	1.551,25	52.629,09
2001	36.497,20	4.500,96	7.709,43	1.021,35	932,92	976,40	1.736,36	53.374,62	1.618,15	54.992,77
2002	39.088,78	4.883,81	7.948,13	1.083,91	971,96	1.008,62	1.867,29	56.852,50	1.676,76	58.529,26
2003	41.673,25	5.222,04	8.092,63	1.134,13	1.012,32	1.027,54	1.989,48	60.151,39	1.735,83	61.887,22
2004	45.039,06	5.650,56	8.289,31	1.202,42	1.076,58	1.050,78	2.144,46	64.453,17	1.781,22	66.234,39
2005	48.517,41	6.118,44	8.569,53	1.265,46	1.115,54	1.092,11	2.271,65	68.950,14	1.848,76	70.798,90
2006	52.296,99	6.610,10	8.823,66	1.323,30	1.156,33	1.131,45	2.383,16	73.724,99	1.903,43	75.628,42
2007	57.036,95	7.243,13	9.191,26	1.400,91	1.215,24	1.184,98	2.532,93	79.805,40	1.978,10	81.783,50
2008	60.884,63	7.882,98	9.374,93	1.462,93	1.251,47	1.222,84	2.648,76	84.728,54	2.020,50	86.749,04
2009	65.032,69	11.786,01	6.334,91	1.519,09	1.281,81	1.255,60	2.761,97	89.972,08	2.038,36	92.010,44
2010	69.565,97	14.316,82	4.751,12	1.582,82	1.321,17	1.289,27	2.874,63	95.701,80	2.030,41	97.732,21
2011	72.717,71	14.842,64	4.812,17	1.611,36	1.338,25	1.300,20	2.911,38	99.533,71	1.995,01	101.528,72
2012	80.627,24	15.294,27	332,68	1.641,48	1.369,01	1.282,58	2.956,54	103.503,79	1.995,01	105.498,80
2013	85.968,97	15.962,52	0,05	1.682,12	1.398,75	545,75	3.006,15	108.564,30	2.524,31	111.088,61
2014	89.597,49	16.428,82	0,00	1.697,14	1.422,26	0,00	3.024,69	112.170,40	2.241,04	114.411,44
2015	92.557,43	16.768,07	0,00	1.706,54	1.443,74	0,00	3.039,72	115.515,50	2.257,44	117.772,94
2016	95.728,18	17.119,80	0,00	1.716,16	1.458,75	0,00	3.046,97	119.069,86	2.276,62	121.346,47
2017	98.988,97	17.456,76	0,00	1.721,70	1.476,30	0,00	3.062,61	122.706,33	2.288,49	124.994,83
2018	103.840,95	18.167,23	0,00	1.753,82	1.516,11	0,00	3.131,30	128.409,41	2.347,67	130.757,08
2019	109.680,62	18.959,41	0,00	1.802,27	1.569,94	0,00	3.230,37	135.242,61	2.430,73	137.673,34
2020	112.864,37	19.367,50	0,00	1.813,97	1.580,16	0,00	3.251,67	138.877,68	2.437,43	141.315,11
2021	118.426,32	20.106,04	0,00	1.850,81	1.607,62	0,00	3.338,44	145.329,23	2.492,17	147.821,40
2022	122.052,38	20.637,33	0,00	1.868,39	1.666,28	0,00	3.746,54	149.970,92	2.587,13	152.558,05
2023	135.985,49	23.175,02	0,00	2.024,73	1.812,12	0,00	3.779,49	166.776,84	2.802,66	169.579,51

Fuente: Cuentas y Balances del Sistema de la Seguridad Social 1980 - 2021. Presupuestos 2022 y 2023.

(*) Hasta 1986 las cifras contienen además los importes de los Regímenes Especiales afectados por el R.D. 2621/86 de 24 de Diciembre, que se integran en el Régimen General o en el Especial de Autónomos.

(**) Según R.D. 2621/86 de 24 de Diciembre, se integran en el Régimen General los R. especiales de: Artistas, Representantes de Comercio, Ferroviarios, Futbolistas y Toreros. En el R.E. de Autónomos se integra el R.E. de Escritores de Libros.

(***) Las diferencias hasta el importe total de esta prestación aparecen en el Capítulo 4 "Transferencias a CC.AA."

(1) Por Ley 18/2007, de 4 de julio, con efectos de 1 de enero de 2008 los trabajadores cuenta propia del R.E. Agrario se integran en el R.E. de Trabajadores Autónomos (RETA).

(2) A partir de 2012 incluye Sistema Especial Agrario y Sistema Especial Hogar, período transitorio desde 30/06/2012.

Cuadro II.7 EVOLUCIÓN DE LOS IMPORTES DE PENSIONES POR CLASES

Millones de euros

AÑO	CONTRIBUTIVAS						NO CONTRIBUTIVAS (*) (2)			TOTAL
	INCAPACIDAD	JUBILACIÓN	VIUDEDAD	ORFANDAD	F.FAMILIAR	SUMA	INVALIDEZ	JUBILACIÓN	SUMA	
1977	586,09	1.319,05	400,80	53,29	7,83	2.367,05				2.367,05
1978	845,43	1.907,67	599,64	76,96	13,66	3.443,36				3.443,36
1979	1.152,87	2.451,59	781,09	98,44	17,40	4.501,39				4.501,39
1980	1.380,57	2.838,24	905,66	115,57	19,11	5.259,15				5.259,15
1981	1.794,99	3.564,39	1.121,86	145,94	25,36	6.652,54				6.652,54
1982	2.341,56	4.087,28	1.291,56	169,80	29,73	7.919,93				7.919,93
1983	2.879,21	4.908,90	1.544,43	194,93	34,75	9.562,22				9.562,22
1984	3.459,65	5.743,46	1.775,31	219,78	39,10	11.237,30				11.237,30
1985	3.832,78	6.605,18	2.016,67	240,89	43,28	12.738,81				12.738,81
1986	4.258,05	7.601,85	2.295,78	267,65	48,05	14.471,38				14.471,38
1987	4.627,40	8.402,85	2.543,27	284,33	51,21	15.909,07				15.909,07
1988	5.053,77	9.419,03	2.900,63	306,96	56,53	17.736,92				17.736,92
1989	5.549,43	10.624,58	3.438,20	332,25	62,44	20.006,91				20.006,91
1990	6.234,09	12.029,20	4.021,89	366,59	70,45	22.722,22				22.722,22
1991	6.849,26	13.453,52	4.606,11	395,79	77,95	25.382,63	5,25	32,56	37,81	25.420,44
1992	7.587,97	15.002,21	5.272,38	428,09	84,57	28.375,21	133,31	211,64	344,95	28.720,16
1993	8.289,87	16.791,06	5.903,39	465,34	94,62	31.544,28	272,67	331,18	603,85	32.148,13
1994	8.837,87	18.376,13	6.381,74	473,12	115,01	34.183,87	417,76	448,00	865,76	35.049,64
1995	9.496,99	20.196,83	6.893,33	496,36	121,30	37.204,82	485,08	482,41	967,49	38.172,31
1996	10.184,94	22.075,10	7.457,45	520,00	129,82	40.367,31	578,02	543,59	1.121,61	41.488,92
1997	10.648,05	23.401,77	7.818,42	532,99	137,40	42.538,64	647,91	580,85	1.228,76	43.767,40
1998 (1)	5.591,59	30.254,14	8.219,97	583,61	144,55	44.793,86	711,04	614,45	1.325,49	46.119,35
1999	5.762,71	31.665,65	8.629,57	649,34	147,51	46.854,78	754,60	637,28	1.391,88	48.246,66
2000	6.180,27	34.483,96	9.510,52	745,55	157,54	51.077,84	844,72	706,53	1.551,25	52.629,09
2001	6.412,75	36.060,82	9.969,37	770,31	161,37	53.374,62	736,48	881,67	1.618,15	54.992,77
2002	6.783,34	38.231,78	10.819,95	848,37	169,06	56.852,50	769,05	907,71	1.676,76	58.529,26
2003	7.195,98	40.186,71	11.697,36	894,00	177,34	60.151,39	790,58	945,25	1.735,83	61.887,22
2004	7.759,67	42.527,82	13.028,67	945,91	191,10	64.453,17	812,78	968,44	1.781,22	66.234,39
2005	8.334,69	45.474,45	13.939,20	1.002,01	199,79	68.950,14	842,39	1.006,37	1.848,76	70.798,90
2006	8.932,00	48.851,69	14.687,48	1.046,42	207,40	73.724,99	870,23	1.033,20	1.903,43	75.628,42
2007	9.751,05	52.944,95	15.782,31	1.108,45	218,64	79.805,40	907,23	1.070,87	1.978,10	81.783,50
2008	10.304,45	56.347,34	16.663,66	1.185,11	227,98	84.728,54	925,70	1.094,80	2.020,50	86.749,04
2009	10.782,56	60.144,40	17.546,45	1.261,91	236,76	89.972,08	936,69	1.101,67	2.038,36	92.010,44
2010	11.261,13	64.342,91	18.511,96	1.340,05	245,75	95.701,80	937,47	1.092,94	2.030,41	97.732,21
2011	11.455,79	67.397,89	19.035,63	1.390,96	253,44	99.533,71	920,35	1.075,78	1.996,13	101.529,84
2012	11.732,03	70.528,50	19.516,86	1.464,92	261,48	103.503,79	920,43	1.074,58	1.995,01	105.498,80
2013	11.905,33	74.663,99	20.144,84	1.585,42	264,72	108.564,30	1.173,29	1.351,02	2.524,31	111.088,61
2014	11.958,24	77.767,05	20.483,51	1.687,50	274,10	112.170,40	1.040,54	1.200,50	2.241,04	114.411,44
2015	12.099,41	80.613,94	20.754,54	1.763,23	284,38	115.515,50	1.047,93	1.209,51	2.257,44	117.772,94
2016	12.281,99	83.644,11	21.053,58	1.794,43	295,74	119.069,86	1.056,17	1.220,45	2.276,62	121.346,47
2017	12.486,49	86.733,21	21.359,01	1.818,29	309,34	122.706,33	1.055,64	1.232,85	2.288,49	124.994,83
2018	12.781,29	91.295,39	22.133,17	1.871,14	328,42	128.409,41	1.072,90	1.274,77	2.347,67	130.757,08
2019	13.193,80	96.245,21	23.516,55	1.937,35	349,70	135.242,61	1.091,60	1.339,12	2.430,72	137.673,34
2020	13.226,18	99.342,06	23.977,75	1.970,42	361,27	138.877,68	1.074,24	1.363,19	2.437,43	141.315,11
2021	13.577,40	104.476,57	24.844,44	2.048,24	382,58	145.329,23	1.084,74	1.407,44	2.492,17	147.821,40
2022 Pto.	13.547,42	108.697,54	25.241,85	2.063,21	420,89	149.970,92	1.119,71	1.467,42	2.587,13	152.558,05
2023 Pto.	15.496,35	120.054,48	28.393,66	2.359,21	473,15	166.776,84	1.170,39	1.632,27	2.802,66	169.579,51

Fuente: Cuentas y Balances del Sistema de la Seguridad Social 1977 - 2021. Presupuestos 2022 y 2023.

(*) Las diferencias hasta el importe total de esta prestación aparecen en el Capítulo 4 "Transferencias a CC.AA."

(1) Se ha procedido a la aplicación del artículo 7 del R.D. 1647/1997 de 31 de octubre, por el que las pensiones de incapacidad permanente cuando los beneficiarios cumplen la edad de 65 años, pasan a denominarse pensiones de jubilación.

(2) No incluida la mejora de la protección no contributiva de la Orfandad en el marco del Pacto contra la Violencia de Género.

Cuadro II.8 IMPORTE DE LAS PENSIONES PAGADAS POR CLASES Y REGÍMENES**Cuadro II.8.1 IMPORTE DE LAS PENSIONES PAGADAS EN EL EJERCICIO 1980**

Millones de euros

REGÍMENES	INCAPACIDAD PERMANENTE	JUBILACIÓN	VIUDEDAD	ORFANDAD	FAVOR DE FAMILIARES	TOTAL
RÉGIMEN GENERAL	693,73	1.483,42	513,82	66,51	9,00	2.766,48
RÉGIMEN TRABAJ. AUTÓNOMOS	75,90	212,39	54,41	5,03	0,60	348,33
RÉGIMEN AGRARIO	405,70	877,20	202,85	17,70	1,00	1.504,45
RÉGIMEN DEL MAR	24,93	51,90	25,62	3,03	0,42	105,90
RÉGIMEN MINERÍA CARBÓN	30,53	65,80	14,12	2,04	0,58	113,07
OTROS REGÍM.ESPECIALES	30,76	147,54	39,05	3,49	0,56	221,40
ACCI. TRABAJO Y ENFERM. PROF.	119,03	--	55,80	17,78	6,95	199,56
TOTAL	1.380,58	2.838,25	905,67	115,58	19,11	5.259,19 (*)

(*) Debe añadirse 47,17 millones de euros en concepto de asignación mensual para minusválidos, considerados en los 5.304,09 millones de euros que aparecen en la cuenta de gestión.

Fuente: Cuentas y Balances del Sistema de la Seguridad Social.

Cuadro II.8.2 IMPORTE DE LAS PENSIONES PAGADAS EN EL EJERCICIO 1981

Millones de euros

REGÍMENES	INCAPACIDAD PERMANENTE	JUBILACIÓN	VIUDEDAD	ORFANDAD	FAVOR DE FAMILIARES	TOTAL
RÉGIMEN GENERAL	896,79	1.857,05	620,81	83,42	12,09	3.470,15
RÉGIMEN TRABAJ. AUTÓNOMOS	101,39	290,22	69,18	6,35	0,76	467,91
RÉGIMEN AGRARIO	528,91	1.078,16	262,02	21,66	1,98	1.892,73
RÉGIMEN DEL MAR	31,52	68,87	32,57	3,74	0,56	137,27
RÉGIMEN MINERÍA CARBÓN	33,44	82,29	17,07	2,43	0,72	135,94
OTROS REGÍM.ESPECIALES	50,04	187,80	44,26	3,55	0,76	286,42
ACCI. TRABAJO Y ENFERM. PROF.	152,90	--	75,94	24,79	8,49	262,12
TOTAL	1.794,99	3.564,39	1.121,86	145,94	25,36	6.652,54

Fuente: Cuentas y Balances del Sistema de la Seguridad Social.

Cuadro II.8.3 IMPORTE DE LAS PENSIONES PAGADAS EN EL EJERCICIO 1982

Millones de euros

REGÍMENES	INCAPACIDAD PERMANENTE	JUBILACIÓN	VIUDEDAD	ORFANDAD	FAVOR DE FAMILIARES	TOTAL
RÉGIMEN GENERAL	1.201,05	2.183,61	719,42	97,23	14,27	4.215,58
RÉGIMEN TRABAJ. AUTÓNOMOS	127,05	327,66	80,94	7,44	0,89	543,99
RÉGIMEN AGRARIO	674,72	1.175,09	296,52	26,76	2,91	2.176,01
RÉGIMEN DEL MAR	40,13	81,52	37,64	4,40	0,70	164,39
RÉGIMEN MINERÍA CARBÓN	44,96	104,23	19,54	2,71	0,86	172,30
OTROS REGÍM.ESPECIALES	74,50	215,17	49,25	4,09	1,18	344,18
ACCI. TRABAJO Y ENFERM. PROF.	179,16	--	88,25	27,17	8,91	303,48
TOTAL	2.341,56	4.087,28	1.291,56	169,80	29,73	7.919,93

Fuente: Cuentas y Balances del Sistema de la Seguridad Social.

Cuadro II.8.4 IMPORTE DE LAS PENSIONES PAGADAS EN EL EJERCICIO 1983

Millones de euros

REGÍMENES	INCAPACIDAD PERMANENTE	JUBILACIÓN	VIUDEDAD	ORFANDAD	FAVOR DE FAMILIARES	TOTAL
RÉGIMEN GENERAL	1.495,85	2.613,42	863,03	112,80	17,21	5.102,30
RÉGIMEN TRABAJ. AUTÓNOMOS	162,29	426,13	101,31	8,97	1,06	699,76
RÉGIMEN AGRARIO	814,40	1.355,00	352,98	31,29	3,86	2.557,53
RÉGIMEN DEL MAR	49,25	95,40	44,91	5,08	0,86	195,50
RÉGIMEN MINERÍA CARBÓN	51,01	120,94	23,43	3,03	0,96	199,37
OTROS REGÍM.ESPECIALES	94,88	298,02	58,54	4,35	1,42	457,22
ACCI. TRABAJO Y ENFERM. PROF.	211,54	--	100,22	29,40	9,38	350,54
TOTAL	2.879,21	4.908,90	1.544,43	194,93	34,75	9.562,22

Fuente: Cuentas y Balances del Sistema de la Seguridad Social.

Cuadro II.8.5 IMPORTE DE LAS PENSIONES PAGADAS EN EL EJERCICIO 1984

Millones de euros						
REGÍMENES	INCAPACIDAD PERMANENTE	JUBILACIÓN	VIUDEDAD	ORFANDAD	FAVOR DE FAMILIARES	TOTAL
RÉGIMEN GENERAL	1.834,25	3.132,59	991,91	127,82	20,01	6.106,58
RÉGIMEN TRABAJ. AUTÓNOMOS	193,52	482,32	118,71	10,16	1,18	805,90
RÉGIMEN AGRARIO	941,49	1.532,67	408,70	36,03	4,92	2.923,81
RÉGIMEN DEL MAR	61,34	115,20	50,55	5,52	0,93	233,53
RÉGIMEN MINERÍA CARBÓN	59,14	147,05	26,58	3,30	1,13	237,20
OTROS REGÍM.ESPECIALES	117,37	333,62	65,20	5,21	1,56	522,96
ACCI. TRABAJO Y ENFERM. PROF.	252,56	--	113,66	31,75	9,36	407,32
TOTAL	3.459,65	5.743,46	1.775,31	219,78	39,10	11.237,30

Fuente: Cuentas y Balances del Sistema de la Seguridad Social.

Cuadro II.8.6 IMPORTE DE LAS PENSIONES PAGADAS EN EL EJERCICIO 1985

Millones de euros						
REGÍMENES	INCAPACIDAD PERMANENTE	JUBILACIÓN	VIUDEDAD	ORFANDAD	FAVOR DE FAMILIARES	TOTAL
RÉGIMEN GENERAL	2.047,47	3.699,34	1.131,65	140,19	22,47	7.041,12
RÉGIMEN TRABAJ. AUTÓNOMOS	214,91	538,48	138,29	11,34	1,30	904,31
RÉGIMEN AGRARIO	1.033,60	1.644,25	466,10	39,22	6,00	3.189,17
RÉGIMEN DEL MAR	65,44	140,62	56,27	6,09	1,10	269,52
RÉGIMEN MINERÍA CARBÓN	63,68	183,89	29,95	3,62	1,24	282,39
OTROS REGÍM.ESPECIALES	136,74	398,59	68,21	6,80	1,65	612,00
ACCID. TRABAJO Y ENFERM. PROF.	270,93	--	126,19	33,64	9,53	440,30
TOTAL	3.832,78	6.605,18	2.016,67	240,89	43,28	12.738,81

Fuente: Cuentas y Balances del Sistema de la Seguridad Social.

Cuadro II.8.7 IMPORTE DE LAS PENSIONES PAGADAS EN EL EJERCICIO 1986

Millones de euros						
REGÍMENES	INCAPACIDAD PERMANENTE	JUBILACIÓN	VIUDEDAD	ORFANDAD	FAVOR DE FAMILIARES	TOTAL
RÉGIMEN GENERAL	2.272,87	4.326,25	1.295,16	156,68	24,94	8.075,90
RÉGIMEN TRABAJ. AUTÓNOMOS	243,90	618,06	160,07	12,88	1,48	1.036,39
RÉGIMEN AGRARIO	1.139,52	1.804,11	523,22	44,28	7,08	3.518,22
RÉGIMEN DEL MAR	72,38	159,85	62,13	6,80	1,27	302,43
RÉGIMEN MINERÍA CARBÓN	68,03	214,29	33,53	3,95	1,41	321,22
OTROS REGÍM.ESPECIALES	158,23	479,30	80,04	7,39	1,99	726,95
ACCI. TRABAJO Y ENFERM. PROF.	303,10	--	141,62	35,66	9,87	490,26
TOTAL	4.258,05	7.601,85	2.295,78	267,65	48,05	14.471,38

Fuente: Cuentas y Balances del Sistema de la Seguridad Social.

Cuadro II.8.8 IMPORTE DE LAS PENSIONES PAGADAS EN EL EJERCICIO 1987

Millones de euros						
REGÍMENES	INCAPACIDAD PERMANENTE	JUBILACIÓN	VIUDEDAD	ORFANDAD	FAVOR DE FAMILIARES	TOTAL
RÉGIMEN GENERAL	2.488,51	5.208,08	1.526,43	174,17	28,33	9.425,53
RÉGIMEN TRABAJ. AUTÓNOMOS	273,02	694,63	181,32	14,12	1,57	1.164,67
RÉGIMEN AGRARIO	1.228,38	1.920,05	572,18	46,66	7,95	3.775,23
RÉGIMEN DEL MAR	78,67	175,88	67,86	7,19	1,42	331,03
RÉGIMEN MINERÍA CARBÓN	74,04	236,08	38,72	4,18	1,48	354,51
RÉGIMEN EMPL. DE HOGAR	156,08	168,12	2,12	0,82	0,38	327,53
ACCI. TRABAJO Y ENFERM. PROF.	328,69	0,00	154,63	37,18	10,06	530,57
TOTAL	4.627,40	8.402,85	2.543,27	284,33	51,21	15.909,07

Fuente: Cuentas y Balances del Sistema de la Seguridad Social.

Cuadro II.8.9 IMPORTE DE LAS PENSIONES PAGADAS EN EL EJERCICIO 1988

Millones de euros						
REGÍMENES	INCAPACIDAD PERMANENTE	JUBILACIÓN	VIUEDAD	ORFANDAD	FAVOR DE FAMILIARES	TOTAL
RÉGIMEN GENERAL	2.714,31	5.917,95	1.747,72	188,73	31,57	10.600,28
RÉGIMEN TRABAJ. AUTÓNOMOS	306,41	785,38	210,88	15,72	1,87	1.320,26
RÉGIMEN AGRARIO	1.327,34	2.066,03	648,35	50,34	9,02	4.101,08
RÉGIMEN DEL MAR	85,36	200,39	76,15	7,73	1,53	371,16
RÉGIMEN MINERÍA CARBÓN	77,75	259,20	43,21	4,40	1,62	386,18
RÉGIMEN EMPL. DE HOGAR	174,31	190,08	2,95	0,98	0,45	368,76
ACCI. TRABAJO Y ENFERM. PROF.	368,29	--	171,38	39,07	10,46	589,20
TOTAL	5.053,77	9.419,03	2.900,63	306,96	56,53	17.736,92

Fuente: Cuentas y Balances del Sistema de la Seguridad Social.

Cuadro II.8.10 IMPORTE DE LAS PENSIONES PAGADAS EN EL EJERCICIO 1989

Millones de euros						
REGÍMENES	INCAPACIDAD PERMANENTE	JUBILACIÓN	VIUEDAD	ORFANDAD	FAVOR DE FAMILIARES	TOTAL
RÉGIMEN GENERAL	2.952,76	6.679,17	2.044,19	203,82	34,99	11.914,93
RÉGIMEN TRABAJ. AUTÓNOMOS	361,91	936,06	278,06	18,66	2,21	1.596,89
RÉGIMEN AGRARIO	1.448,60	2.269,19	778,17	54,55	10,45	4.560,96
RÉGIMEN DEL MAR	91,89	228,07	88,43	8,15	1,66	418,20
RÉGIMEN MINERÍA CARBÓN	82,81	284,57	50,37	4,75	1,72	424,22
RÉGIMEN EMPL. DE HOGAR	207,22	227,53	4,35	1,24	0,56	440,90
ACCI. TRABAJO Y ENFERM. PROF.	404,25	--	194,63	41,09	10,85	650,82
TOTAL	5.549,44	10.624,58	3.438,20	332,25	62,44	20.006,91

Fuente: Cuentas y Balances del Sistema de la Seguridad Social.

Cuadro II.8.11 IMPORTE DE LAS PENSIONES PAGADAS EN EL EJERCICIO 1990

Millones de euros						
REGÍMENES	INCAPACIDAD PERMANENTE	JUBILACIÓN	VIUEDAD	ORFANDAD	FAVOR DE FAMILIARES	TOTAL
RÉGIMEN GENERAL	3.316,92	7.623,71	2.399,89	225,42	39,73	13.605,68
RÉGIMEN TRABAJ. AUTÓNOMOS	412,21	1.067,33	332,99	21,02	2,48	1.836,03
RÉGIMEN AGRARIO	1.604,59	2.495,76	900,57	60,14	12,28	5.073,34
RÉGIMEN DEL MAR	101,69	260,53	101,77	8,89	1,95	474,84
RÉGIMEN MINERÍA CARBÓN	91,68	321,49	58,21	5,30	1,89	478,59
RÉGIMEN EMPL. DE HOGAR	236,27	260,36	5,75	1,42	0,66	504,45
ACCI. TRABAJO Y ENFERM. PROF.	470,72	--	222,72	44,39	11,46	749,29
TOTAL	6.234,09	12.029,20	4.021,89	366,59	70,45	22.722,22

Fuente: Cuentas y Balances del Sistema de la Seguridad Social.

Cuadro II.8.12 IMPORTE DE LAS PENSIONES PAGADAS EN EL EJERCICIO 1991

Millones de euros						
REGÍMENES	INCAPACIDAD PERMANENTE	JUBILACIÓN	VIUEDAD	ORFANDAD	FAVOR DE FAMILIARES	TOTAL
RÉGIMEN GENERAL	3.641,03	8.646,92	2.757,56	244,53	44,02	15.334,07
RÉGIMEN TRABAJ. AUTÓNOMOS	459,80	1.188,20	389,67	23,30	2,80	2.063,77
RÉGIMEN AGRARIO	1.737,31	2.665,58	1.020,21	64,61	14,51	5.502,22
RÉGIMEN DEL MAR	109,95	301,49	115,02	9,49	2,06	538,01
RÉGIMEN MINERÍA CARBÓN	99,95	363,55	66,21	5,72	1,97	537,39
RÉGIMEN EMPL. DE HOGAR	266,22	287,77	7,24	1,58	0,75	563,56
ACCID. TRABAJO Y ENFERM. PROF.	535,01	--	250,19	46,57	11,83	843,60
SUMA CONTRIBUTIVAS	6.849,26	13.453,52	4.606,11	395,79	77,95	25.382,63
NO CONTRIBUTIVAS (*)	5,25	32,56	--	--	--	37,81
TOTAL	6.854,51	13.486,08	4.606,11	395,79	77,95	25.420,44

Fuente: Cuentas y Balances del Sistemas de la Seguridad Social.

(*) Las diferencias hasta el importe total de esta prestación aparecen en el Capítulo 4 "Transferencias a CC.AA.".

Cuadro II.8.13 IMPORTE DE LAS PENSIONES PAGADAS EN EL EJERCICIO 1992

REGÍMENES	Millones de euros					
	INCAPACIDAD PERMANENTE	JUBILACIÓN	VIUDEDAD	ORFANDAD	FAVOR DE FAMILIARES	TOTAL
RÉGIMEN GENERAL	4.060,20	9.783,17	3.157,36	264,55	47,92	17.313,20
RÉGIMEN TRABAJ. AUTÓNOMOS	537,50	1.351,86	483,04	27,74	3,51	2.403,65
RÉGIMEN AGRARIO	1.851,32	2.800,72	1.139,03	68,88	15,86	5.875,82
RÉGIMEN DEL MAR	118,35	341,67	129,91	10,07	2,24	602,24
RÉGIMEN MINERÍA CARBÓN	107,29	398,89	74,22	6,11	2,15	588,66
RÉGIMEN EMPLEADOS DE HOGAR	307,15	325,90	9,44	1,95	0,87	645,31
ACCID. TRABAJO Y ENFERM. PROF.	606,16	--	279,37	48,79	12,01	946,33
SUMA CONTRIBUTIVAS	7.587,97	15.002,21	5.272,38	428,09	84,57	28.375,21
NO CONTRIBUTIVAS (*)	133,31	211,64	--	--	--	344,95
TOTAL	7.721,28	15.213,85	5.272,38	428,09	84,57	28.720,16

Fuente: Cuentas y Balances del Sistema de la Seguridad Social.

(*) Las diferencias hasta el importe total de esta prestación aparecen en el Capítulo 4 "Transferencias a CC.AA."

Cuadro II.8.14 IMPORTE DE LAS PENSIONES PAGADAS EN EL EJERCICIO 1993

REGÍMENES	Millones de euros					
	INCAPACIDAD PERMANENTE	JUBILACIÓN	VIUDEDAD	ORFANDAD	FAVOR DE FAMILIARES	TOTAL
RÉGIMEN GENERAL	4.483,08	11.240,51	3.610,74	293,05	55,88	19.683,25
RÉGIMEN TRABAJ. AUTÓNOMOS	591,37	1.467,32	534,96	30,27	3,91	2.627,82
RÉGIMEN AGRARIO	1.950,92	2.926,37	1.222,74	72,54	16,98	6.189,56
RÉGIMEN DEL MAR	124,96	380,58	139,99	10,42	2,45	658,40
RÉGIMEN MINERÍA CARBÓN	113,69	424,51	80,81	6,36	2,25	627,61
RÉGIMEN EMPLEADOS DE HOGAR	332,13	351,78	10,92	2,12	0,96	697,91
ACCID. TRABAJO Y ENFERM. PROF.	693,72	--	303,22	50,59	12,19	1.059,73
SUMA CONTRIBUTIVAS	8.289,87	16.791,06	5.903,39	465,34	94,62	31.544,28
NO CONTRIBUTIVAS (*)	272,67	331,18	--	--	--	603,85
TOTAL	8.562,55	17.122,23	5.903,39	465,34	94,62	32.148,13

Fuente: Cuentas y Balances del Sistema de la Seguridad Social.

(*) Las diferencias hasta el importe total de esta prestación aparecen en el Capítulo 4 "Transferencias a CC.AA."

Cuadro II.8.15 IMPORTE DE PENSIONES PAGADAS EN EL EJERCICIO 1994

REGÍMENES	Millones de euros					
	INCAPACIDAD PERMANENTE	JUBILACIÓN	VIUDEDAD	ORFANDAD	FAVOR DE FAMILIARES	TOTAL
RÉGIMEN GENERAL	4.823,18	12.552,16	3.952,38	296,26	74,35	21.698,32
RÉGIMEN TRABAJ. AUTÓNOMOS	642,75	1.577,86	578,76	32,29	4,35	2.836,01
RÉGIMEN AGRARIO	2.012,12	3.005,95	1.283,41	75,17	18,14	6.394,79
RÉGIMEN DEL MAR	131,12	413,44	147,82	10,63	2,58	705,59
RÉGIMEN MINERÍA CARBÓN	119,29	453,57	86,55	6,68	2,37	668,45
RÉGIMEN EMPLEADOS DE HOGAR	350,76	373,15	12,24	2,25	1,01	739,41
ACCID. TRABAJO Y ENFERM. PROF.	758,65	--	320,59	49,85	12,21	1.141,30
SUMA CONTRIBUTIVAS	8.837,87	18.376,13	6.381,74	473,12	115,01	34.183,87
NO CONTRIBUTIVAS (*)	417,76	448,00	--	--	--	865,76
TOTAL	9.255,63	18.824,13	6.381,74	473,12	115,01	35.049,64

Fuente: Cuentas y Balances del Sistema de la Seguridad Social.

(*) Las diferencias hasta el importe total de esta prestación aparecen en el Capítulo 4 "Transferencias a CC.AA."

Cuadro II.8.16 IMPORTE DE PENSIONES PAGADAS EN EL EJERCICIO 1995

REGÍMENES	Millones de euros					
	INCAPACIDAD PERMANENTE	JUBILACIÓN	VIUDEDAD	ORFANDAD	FAVOR DE FAMILIARES	TOTAL
RÉGIMEN GENERAL	5.244,08	14.065,14	4.299,81	311,94	77,76	23.998,74
RÉGIMEN TRABAJ. AUTÓNOMOS	703,36	1.693,44	630,47	34,89	5,00	3.067,18
RÉGIMEN AGRARIO	2.085,47	3.099,43	1.356,63	79,42	19,80	6.640,75
RÉGIMEN DEL MAR	136,49	449,74	157,01	11,20	2,69	757,12
RÉGIMEN MINERÍA CARBÓN	124,51	490,79	93,85	7,15	2,52	718,82
RÉGIMEN EMPLEADOS DE HOGAR	372,12	398,29	13,87	2,44	1,11	787,83
ACCID. TRABAJO Y ENFERM. PROF.	830,95	--	341,68	49,33	12,42	1.234,38
SUMA CONTRIBUTIVAS	9.496,99	20.196,83	6.893,33	496,36	121,30	37.204,82
NO CONTRIBUTIVAS (*)	485,08	482,41	--	--	--	967,49
TOTAL	9.982,07	20.679,24	6.893,33	496,36	121,30	38.172,31

Fuente: Cuentas y Balances del Sistema de la Seguridad Social.

(*) Las diferencias hasta el importe total de esta prestación aparecen en el Capítulo 4 "Transferencias a CC.AA."

Cuadro II.8.17 IMPORTE DE PENSIONES PAGADAS EN EL EJERCICIO 1996

REGÍMENES	Millones de euros					
	INCAPACIDAD PERMANENTE	JUBILACIÓN	VIUDEDAD	ORFANDAD	FAVOR DE FAMILIARES	TOTAL
RÉGIMEN GENERAL	5.716,63	15.602,60	4.686,95	327,77	83,20	26.417,15
RÉGIMEN TRABAJ. AUTÓNOMOS	755,45	1.819,31	687,08	37,29	5,67	3.304,80
RÉGIMEN AGRARIO	2.153,28	3.213,17	1.432,91	83,98	21,45	6.904,79
RÉGIMEN DEL MAR	142,61	485,77	169,23	11,74	2,99	812,35
RÉGIMEN MINERÍA CARBÓN	129,53	528,44	101,35	7,48	2,62	769,42
RÉGIMEN EMPLEADOS DE HOGAR	391,29	425,81	15,96	2,67	1,25	836,99
ACCID. TRABAJO Y ENFERM. PROF.	896,15	--	363,98	49,07	12,63	1.321,82
SUMA CONTRIBUTIVAS	10.184,94	22.075,10	7.457,45	520,00	129,82	40.367,31
NO CONTRIBUTIVAS (*)	578,02	543,59	--	--	--	1.121,61
TOTAL	10.762,96	22.618,69	7.457,45	520,00	129,82	41.488,92

Fuente: Cuentas y Balances del Sistema de la Seguridad Social.

(*) Las diferencias hasta el importe total de esta prestación aparecen en el Capítulo 4 "Transferencias a CC.AA."

Cuadro II.8.18 IMPORTE DE PENSIONES PAGADAS EN EL EJERCICIO 1997

REGÍMENES	Millones de euros					
	INCAPACIDAD PERMANENTE	JUBILACIÓN	VIUDEDAD	ORFANDAD	FAVOR DE FAMILIARES	TOTAL
RÉGIMEN GENERAL	6.067,68	16.754,28	4.956,81	335,84	88,57	28.203,17
RÉGIMEN TRABAJ. AUTÓNOMOS	792,19	1.892,63	713,83	39,23	6,05	3.443,93
RÉGIMEN AGRARIO	2.164,76	3.249,71	1.470,23	87,46	22,98	6.995,13
RÉGIMEN DEL MAR	145,02	511,03	174,89	11,89	3,13	845,95
RÉGIMEN MINERÍA CARBÓN	132,29	554,36	106,40	7,66	2,85	803,55
RÉGIMEN EMPLEADOS DE HOGAR	399,85	439,77	16,70	2,90	1,33	860,55
ACCID. TRABAJO Y ENFERM. PROF.	946,28	--	379,57	48,01	12,51	1.386,36
SUMA CONTRIBUTIVAS	10.648,05	23.401,77	7.818,42	532,99	137,40	42.538,64
NO CONTRIBUTIVAS (*)	647,91	580,85	--	--	--	1.228,76
TOTAL	11.295,96	23.982,62	7.818,42	532,99	137,40	43.767,40

Fuente: Cuentas y Balances del Sistema de la Seguridad Social.

(*) Las diferencias hasta el importe total de esta prestación aparecen en el Capítulo 4 "Transferencias a CC.AA."

Cuadro II.8.19 IMPORTE DE PENSIONES PAGADAS EN EL EJERCICIO 1998

REGÍMENES	Millones de euros					
	INCAPACIDAD PERMANENTE	JUBILACIÓN	VIUDEDAD	ORFANDAD	FAVOR DE FAMILIARES	TOTAL
RÉGIMEN GENERAL	3.745,46	20.902,97	5.260,29	371,39	93,90	30.374,01
RÉGIMEN TRABAJ. AUTÓNOMOS	359,63	2.456,00	745,81	44,49	6,48	3.612,43
RÉGIMEN AGRARIO	583,23	4.892,86	1.508,50	92,92	24,24	7.101,76
RÉGIMEN DEL MAR	75,89	603,77	181,24	12,78	3,28	876,97
RÉGIMEN MINERÍA CARBÓN	67,57	640,21	112,40	8,17	2,94	831,30
RÉGIMEN EMPLEADOS DE HOGAR	101,56	758,33	17,84	3,13	1,38	882,23
ACCID. TRABAJO Y ENFERM. PROF.	658,24	--	393,88	50,74	12,31	1.115,17
SUMA CONTRIBUTIVAS	5.591,59	30.254,14	8.219,97	583,61	144,55	44.793,86
NO CONTRIBUTIVAS (*)	711,04	614,45	--	--	--	1.325,49
TOTAL	6.302,63	30.868,59	8.219,97	583,61	144,55	46.119,35

Fuente: Cuentas y Balances del Sistema de la Seguridad Social.

(*) Las diferencias hasta el importe total de esta prestación aparecen en el Capítulo 4 "Transferencias a CC.AA."

Cuadro II.8.20 IMPORTE DE PENSIONES PAGADAS EN EL EJERCICIO 1999

REGÍMENES	Millones de euros					
	INCAPACIDAD PERMANENTE	JUBILACIÓN	VIUDEDAD	ORFANDAD	FAVOR DE FAMILIARES	TOTAL
RÉGIMEN GENERAL	3.895,09	21.699,57	5.567,08	416,88	95,17	31.673,79
RÉGIMEN TRABAJ. AUTÓNOMOS	382,56	2.589,86	786,50	51,28	6,76	3.816,97
RÉGIMEN AGRARIO	562,33	4.950,67	1.542,06	99,29	25,42	7.179,78
RÉGIMEN DEL MAR	76,30	628,95	189,56	14,14	3,38	912,33
RÉGIMEN MINERÍA CARBÓN	68,91	655,51	118,50	9,00	3,11	855,01
RÉGIMEN EMPLEADOS DE HOGAR	95,28	778,82	18,97	3,42	1,51	898,00
ACCID. TRABAJO Y ENFERM. PROF.	682,24	362,28	406,89	55,33	12,15	1.518,89
SUMA CONTRIBUTIVAS	5.762,71	31.665,65	8.629,57	649,34	147,51	46.854,78
NO CONTRIBUTIVAS (*)	754,60	637,28	--	--	--	1.391,88
TOTAL	6.517,32	32.302,93	8.629,57	649,34	147,51	48.246,66

Fuente: Cuentas y Balances del Sistema de la Seguridad Social.

(*) Las diferencias hasta el importe total de esta prestación aparecen en el Capítulo 4 "Transferencias a CC.AA."

Cuadro II.8.21 IMPORTE DE PENSIONES PAGADAS EN EL EJERCICIO 2000

Millones de euros						
REGÍMENES	INCAPACIDAD PERMANENTE	JUBILACIÓN	VIUDEDAD	ORFANDAD	FAVOR DE FAMILIARES	TOTAL
RÉGIMEN GENERAL	4.203,21	23.741,93	6.169,34	480,49	100,45	34.695,42
RÉGIMEN TRABAJ. AUTÓNOMOS	423,97	2.876,10	876,11	60,28	7,39	4.243,85
RÉGIMEN AGRARIO	563,89	5.254,71	1.666,02	112,58	28,38	7.625,58
RÉGIMEN DEL MAR	79,27	678,94	206,36	16,16	3,74	984,47
RÉGIMEN MINERÍA CARBÓN	73,47	694,49	130,52	10,16	3,32	911,96
RÉGIMEN EMPLEADOS DE HOGAR	94,49	839,72	21,19	3,99	1,67	961,06
ACCID. TRABAJO Y ENFERM. PROF.	741,96	398,08	440,97	61,91	12,58	1.655,50
SUMA CONTRIBUTIVAS	6.180,27	34.483,96	9.510,52	745,55	157,54	51.077,84
NO CONTRIBUTIVAS (*)	844,72	706,53	--	--	--	1.551,25
TOTAL	7.025,00	35.190,49	9.510,52	745,55	157,54	52.629,09

Fuente: Cuentas y Balances del Sistema de la Seguridad Social.

(*) Las diferencias hasta el importe total de esta prestación aparecen en el Capítulo 4 "Transferencias a CC.AA."

Cuadro II.8.22 IMPORTE DE PENSIONES PAGADAS EN EL EJERCICIO 2001

Millones de euros						
REGÍMENES	INCAPACIDAD PERMANENTE	JUBILACIÓN	VIUDEDAD	ORFANDAD	FAVOR DE FAMILIARES	TOTAL
RÉGIMEN GENERAL	4.389,81	24.995,89	6.512,52	496,43	102,55	36.497,20
RÉGIMEN TRABAJ. AUTÓNOMOS	451,28	3.054,22	924,68	63,02	7,76	4.500,96
RÉGIMEN AGRARIO	545,30	5.316,83	1.700,77	117,11	29,42	7.709,43
RÉGIMEN DEL MAR	80,08	705,20	215,58	16,59	3,90	1.021,35
RÉGIMEN MINERÍA CARBÓN	74,54	707,55	136,75	10,63	3,45	932,92
RÉGIMEN EMPLEADOS DE HOGAR	89,32	858,43	22,67	4,31	1,67	976,40
ACCID. TRABAJO Y ENFERM. PROF.	782,42	422,70	456,40	62,22	12,62	1.736,36
SUMA CONTRIBUTIVAS	6.412,75	36.060,82	9.969,37	770,31	161,37	53.374,62
NO CONTRIBUTIVAS (*)	736,48	881,67	--	--	--	1.618,15
TOTAL	7.149,23	36.942,49	9.969,37	770,31	161,37	54.992,77

Fuente: Cuentas y Balances del Sistema de la Seguridad Social.

(*) Las diferencias hasta el importe total de esta prestación aparecen en el Capítulo 4 "Transferencias a CC.AA."

Cuadro II.8.23 IMPORTE DE PENSIONES PAGADAS EN EL EJERCICIO 2002

Millones de euros						
REGÍMENES	INCAPACIDAD PERMANENTE	JUBILACIÓN	VIUDEDAD	ORFANDAD	FAVOR DE FAMILIARES	TOTAL
RÉGIMEN GENERAL	4.673,17	26.622,40	7.135,64	550,31	107,26	39.088,78
RÉGIMEN TRABAJ. AUTÓNOMOS	488,27	3.309,08	1.007,75	70,47	8,24	4.883,81
RÉGIMEN AGRARIO	539,28	5.471,84	1.779,27	126,51	31,23	7.948,13
RÉGIMEN DEL MAR	82,69	747,84	231,40	17,88	4,10	1.083,91
RÉGIMEN MINERÍA CARBÓN	76,31	731,65	148,88	11,53	3,59	971,96
RÉGIMEN EMPLEADOS DE HOGAR	85,82	891,21	24,95	4,87	1,77	1.008,62
ACCID. TRABAJO Y ENFERM. PROF.	837,80	457,76	492,06	66,80	12,87	1.867,29
SUMA CONTRIBUTIVAS	6.783,34	38.231,78	10.819,95	848,37	169,06	56.852,50
NO CONTRIBUTIVAS (*)	769,05	907,71	--	--	--	1.676,76
TOTAL	7.552,39	39.139,49	10.819,95	848,37	169,06	58.529,26

Fuente: Cuentas y Balances del Sistema de la Seguridad Social.

(*) Las diferencias hasta el importe total de esta prestación aparecen en el Capítulo 4 "Transferencias a CC.AA."

Cuadro II.8.24 IMPORTE DE PENSIONES PAGADAS EN EL EJERCICIO 2003

Millones de euros						
REGÍMENES	INCAPACIDAD PERMANENTE	JUBILACIÓN	VIUDEDAD	ORFANDAD	FAVOR DE FAMILIARES	TOTAL
RÉGIMEN GENERAL	4.985,36	28.194,84	7.799,77	581,37	111,91	41.673,25
RÉGIMEN TRABAJ. AUTÓNOMOS	528,92	3.522,81	1.086,44	75,09	8,78	5.222,04
RÉGIMEN AGRARIO	541,40	5.538,15	1.846,01	133,82	33,25	8.092,63
RÉGIMEN DEL MAR	85,26	778,11	247,48	18,88	4,40	1.134,13
RÉGIMEN MINERÍA CARBÓN	78,03	756,12	162,38	12,00	3,79	1.012,32
RÉGIMEN EMPLEADOS DE HOGAR	83,24	909,65	27,45	5,26	1,94	1.027,54
ACCID. TRABAJO Y ENFERM. PROF.	893,77	487,03	527,83	67,58	13,27	1.989,48
SUMA CONTRIBUTIVAS	7.195,98	40.186,71	11.697,36	894,00	177,34	60.151,39
NO CONTRIBUTIVAS (*)	790,58	945,25	--	--	--	1.735,83
TOTAL	7.986,56	41.131,96	11.697,36	894,00	177,34	61.887,22

Fuente: Cuentas y Balances del Sistema de la Seguridad Social.

(*) Las diferencias hasta el importe total de esta prestación aparecen en el Capítulo 4 "Transferencias a CC.AA."

Cuadro II.8.25 IMPORTE DE PENSIONES PAGADAS EN EL EJERCICIO 2004

Millones de euros						
REGÍMENES	INCAPACIDAD PERMANENTE	JUBILACIÓN	VIUDEDAD	ORFANDAD	FAVOR DE FAMILIARES	TOTAL
RÉGIMEN GENERAL	5.399,07	30.096,13	8.809,04	614,41	120,41	45.039,06
RÉGIMEN TRABAJ. AUTÓNOMOS	587,55	3.766,56	1.205,90	80,93	9,62	5.650,56
RÉGIMEN AGRARIO	557,56	5.606,92	1.943,91	144,90	36,02	8.289,31
RÉGIMEN DEL MAR	89,51	816,52	271,86	19,72	4,81	1.202,42
RÉGIMEN MINERÍA CARBÓN	81,86	794,29	183,68	12,66	4,09	1.076,58
RÉGIMEN EMPLEADOS DE HOGAR	82,71	929,05	30,94	5,90	2,18	1.050,78
ACCID. TRABAJO Y ENFERM. PROF.	961,41	518,35	583,34	67,39	13,97	2.144,46
SUMA CONTRIBUTIVAS	7.759,67	42.527,82	13.028,67	945,91	191,10	64.453,17
NO CONTRIBUTIVAS (*)	812,78	968,44				1.781,22
TOTAL	8.572,45	43.496,26	13.028,67	945,91	191,10	66.234,39

Fuente: Cuentas y Balances del Sistema de la Seguridad Social.

(*) Las diferencias hasta el importe total de esta prestación aparecen en el Capítulo 4 "Transferencias a CC.AA.".

Cuadro II.8.26 IMPORTE DE PENSIONES PAGADAS EN EL EJERCICIO 2005

Millones de euros						
REGÍMENES	INCAPACIDAD PERMANENTE	JUBILACIÓN	VIUDEDAD	ORFANDAD	FAVOR DE FAMILIARES	TOTAL
RÉGIMEN GENERAL	5.828,50	32.434,52	9.481,38	647,86	125,15	48.517,41
RÉGIMEN TRABAJ. AUTÓNOMOS	647,45	4.077,11	1.296,88	86,85	10,15	6.118,44
RÉGIMEN AGRARIO	577,66	5.765,44	2.028,33	159,20	38,90	8.569,53
RÉGIMEN DEL MAR	92,46	858,04	288,93	20,94	5,09	1.265,46
RÉGIMEN MINERÍA CARBÓN	81,87	819,84	196,34	13,27	4,22	1.115,54
RÉGIMEN EMPLEADOS DE HOGAR	85,00	965,20	32,78	6,75	2,38	1.092,11
ACCID. TRABAJO Y ENFERM. PROF.	1.021,75	554,30	614,56	67,14	13,90	2.271,65
SUMA CONTRIBUTIVAS	8.334,69	45.474,45	13.939,20	1.002,01	199,79	68.950,14
NO CONTRIBUTIVAS (*)	842,39	1.006,37				1.848,76
TOTAL	9.177,08	46.480,82	13.939,20	1.002,01	199,79	70.798,90

Fuente: Cuentas y Balances del Sistema de la Seguridad Social.

(*) Las diferencias hasta el importe total de esta prestación aparecen en el Capítulo 4 "Transferencias a CC.AA.".

Cuadro II.8.27 IMPORTE DE PENSIONES PAGADAS EN EL EJERCICIO 2006

Millones de euros						
REGÍMENES	INCAPACIDAD PERMANENTE	JUBILACIÓN	VIUDEDAD	ORFANDAD	FAVOR DE FAMILIARES	TOTAL
RÉGIMEN GENERAL	6.299,43	35.142,74	10.050,86	674,94	129,02	52.296,99
RÉGIMEN TRABAJ. AUTÓNOMOS	707,74	4.431,24	1.368,15	92,02	10,95	6.610,10
RÉGIMEN AGRARIO	590,01	5.935,10	2.087,06	170,21	41,28	8.823,66
RÉGIMEN DEL MAR	94,89	899,27	302,25	21,65	5,24	1.323,30
RÉGIMEN MINERÍA CARBÓN	82,77	849,56	206,23	13,39	4,38	1.156,33
RÉGIMEN EMPLEADOS DE HOGAR	85,38	1.001,83	34,39	7,33	2,52	1.131,45
ACCID. TRABAJO Y ENFERM. PROF.	1.071,78	591,95	638,54	66,88	14,01	2.383,16
SUMA CONTRIBUTIVAS	8.932,00	48.851,69	14.687,48	1.046,42	207,40	73.724,99
NO CONTRIBUTIVAS (*)	870,23	1.033,20				1.903,43
TOTAL	9.802,23	49.884,89	14.687,48	1.046,42	207,40	75.628,42

Fuente: Cuentas y Balances del Sistema de la Seguridad Social.

(*) Las diferencias hasta el importe total de esta prestación aparecen en el Capítulo 4 "Transferencias a CC.AA.".

Cuadro II.8.28 IMPORTE DE PENSIONES PAGADAS EN EL EJERCICIO 2007

Millones de euros						
REGÍMENES	INCAPACIDAD PERMANENTE	JUBILACIÓN	VIUDEDAD	ORFANDAD	FAVOR DE FAMILIARES	TOTAL
RÉGIMEN GENERAL	6.938,02	38.397,85	10.852,38	713,52	135,18	57.036,95
RÉGIMEN TRABAJ. AUTÓNOMOS	793,41	4.855,36	1.483,57	99,06	11,73	7.243,13
RÉGIMEN AGRARIO	614,77	6.155,38	2.193,18	183,30	44,63	9.191,26
RÉGIMEN DEL MAR	99,38	950,74	322,58	22,71	5,50	1.400,91
RÉGIMEN MINERÍA CARBÓN	77,27	899,52	220,03	13,81	4,61	1.215,24
RÉGIMEN EMPLEADOS DE HOGAR	89,05	1.048,68	36,52	8,04	2,69	1.184,98
ACCID. TRABAJO Y ENFERM. PROF.	1.139,15	637,42	674,05	68,01	14,30	2.532,93
SUMA CONTRIBUTIVAS	9.751,05	52.944,95	15.782,31	1.108,45	218,64	79.805,40
NO CONTRIBUTIVAS (*)	907,23	1.070,87				1.978,10
TOTAL	10.658,28	54.015,82	15.782,31	1.108,45	218,64	81.783,50

Fuente: Cuentas y Balances del Sistema de la Seguridad Social.

(*) Las diferencias hasta el importe total de esta prestación aparecen en el Capítulo 4 "Transferencias a CC.AA.".

Cuadro II.8.29 IMPORTE DE PENSIONES PAGADAS EN EL EJERCICIO 2008

Millones de euros						
REGÍMENES	INCAPACIDAD PERMANENTE	JUBILACIÓN	VIUEDAD	ORFANDAD	FAVOR DE FAMILIARES	TOTAL
RÉGIMEN GENERAL	7.369,55	41.106,25	11.508,18	760,20	140,45	60.884,63
RÉGIMEN TRABAJ. AUTÓNOMOS	855,67	5.299,25	1.605,51	109,68	12,87	7.882,98
RÉGIMEN AGRARIO	624,89	6.262,76	2.242,13	198,38	46,77	9.374,93
RÉGIMEN DEL MAR	102,48	992,24	338,46	23,97	5,78	1.462,93
RÉGIMEN MINERÍA CARBÓN	75,18	926,90	230,16	14,29	4,94	1.251,47
RÉGIMEN EMPLEADOS DE HOGAR	89,74	1.083,06	38,10	8,99	2,95	1.222,84
ACCID. TRABAJO Y ENFERM. PROF.	1.186,94	676,88	701,12	69,60	14,22	2.648,76
SUMA CONTRIBUTIVAS	10.304,45	56.347,34	16.663,66	1.185,11	227,98	84.728,54
NO CONTRIBUTIVAS (*)	925,70	1.094,80				2.020,50
TOTAL	11.230,15	57.442,14	16.663,66	1.185,11	227,98	86.749,04

Fuente: Cuentas y Balances del Sistema de la Seguridad Social.

(*) Las diferencias hasta el importe total de esta prestación aparecen en el Capítulo 4 "Transferencias a CC.AA."

Cuadro II.8.30 IMPORTE DE PENSIONES PARA EL AÑO 2009

Millones de euros						
REGÍMENES	INCAPACIDAD PERMANENTE	JUBILACIÓN	VIUEDAD	ORFANDAD	FAVOR DE FAMILIARES	TOTAL
RÉGIMEN GENERAL	7.728,59	44.179,60	12.165,84	812,55	146,11	65.032,69
RÉGIMEN TRABAJ. AUTÓNOMOS	1.036,74	8.136,55	2.395,86	182,01	34,85	11.786,01
RÉGIMEN AGRARIO	516,59	4.018,13	1.626,04	146,56	27,59	6.334,91
RÉGIMEN DEL MAR	103,34	1.031,10	353,31	25,39	5,95	1.519,09
RÉGIMEN MINERÍA CARBÓN	74,44	947,56	239,98	14,78	5,05	1.281,81
RÉGIMEN EMPLEADOS DE HOGAR	90,30	1.112,58	39,56	10,01	3,15	1.255,60
ACCID. TRABAJO Y ENFERM. PROF.	1.232,56	718,88	725,86	70,61	14,06	2.761,97
SUMA CONTRIBUTIVAS	10.782,56	60.144,40	17.546,45	1.261,91	236,76	89.972,08
NO CONTRIBUTIVAS (*)	936,69	1.101,67				2.038,36
TOTAL	11.719,25	61.246,07	17.546,45	1.261,91	236,76	92.010,44

Fuente: Cuentas y Balances del Sistema de la Seguridad Social.

(*) Las diferencias hasta el importe total de esta prestación aparecen en el Capítulo 4 "Transferencias a CC.AA."

Cuadro II.8.31 IMPORTE DE PENSIONES PARA EL AÑO 2010

Millones de euros						
REGÍMENES	INCAPACIDAD PERMANENTE	JUBILACIÓN	VIUEDAD	ORFANDAD	FAVOR DE FAMILIARES	TOTAL
RÉGIMEN GENERAL	8.095,71	47.563,71	12.889,44	866,15	150,96	69.565,97
RÉGIMEN TRABAJ. AUTÓNOMOS	1.153,73	9.986,63	2.898,15	229,89	48,42	14.316,82
RÉGIMEN AGRARIO	468,80	2.833,13	1.312,46	119,21	17,52	4.751,12
RÉGIMEN DEL MAR	105,23	1.074,78	369,91	26,63	6,27	1.582,82
RÉGIMEN MINERÍA CARBÓN	73,19	976,30	251,07	15,55	5,06	1.321,17
RÉGIMEN EMPLEADOS DE HOGAR	88,52	1.145,01	41,29	11,07	3,38	1.289,27
ACCID. TRABAJO Y ENFERM. PROF.	1.275,95	763,35	749,64	71,55	14,14	2.874,63
SUMA CONTRIBUTIVAS	11.261,13	64.342,91	18.511,96	1.340,05	245,75	95.701,80
NO CONTRIBUTIVAS (*)	937,47	1.092,94				2.030,41
TOTAL	12.198,60	65.435,85	18.511,96	1.340,05	245,75	97.732,21

Fuente: Cuentas y Balances del Sistema de la Seguridad Social.

(*) Las diferencias hasta el importe total de esta prestación aparecen en el Capítulo 4 "Transferencias a CC.AA."

Cuadro II.8.32 IMPORTE DE PENSIONES PARA EL AÑO 2011

Millones de euros						
REGÍMENES	INCAPACIDAD PERMANENTE	JUBILACIÓN	VIUEDAD	ORFANDAD	FAVOR DE FAMILIARES	TOTAL
RÉGIMEN GENERAL	8.269,84	50.078,58	13.312,21	901,40	155,68	72.717,71
RÉGIMEN TRABAJ. AUTÓNOMOS	1.177,60	10.403,84	2.971,18	239,27	50,75	14.842,64
RÉGIMEN AGRARIO	468,46	2.879,21	1.321,64	124,69	18,17	4.812,17
RÉGIMEN DEL MAR	103,55	1.097,24	376,72	27,36	6,49	1.611,36
RÉGIMEN MINERÍA CARBÓN	70,67	989,40	257,35	15,75	5,08	1.338,25
RÉGIMEN EMPLEADOS DE HOGAR	86,77	1.155,95	41,92	11,92	3,64	1.300,20
ACCID. TRABAJO Y ENFERM. PROF.	1.278,90	793,68	754,60	70,58	13,62	2.911,38
SUMA CONTRIBUTIVAS	11.455,79	67.397,89	19.035,63	1.390,96	253,44	99.533,71
NO CONTRIBUTIVAS (*)	920,35	1.075,78				1.996,13
TOTAL	12.376,14	68.473,67	19.035,63	1.390,96	253,44	101.529,84

Fuente: Cuentas y Balances del Sistema de la Seguridad Social.

(*) Las diferencias hasta el importe total de esta prestación aparecen en el Capítulo 4 "Transferencias a CC.AA."

Cuadro II.8.33 IMPORTE DE PENSIONES PARA EL AÑO 2012

REGÍMENES	Millones de euros					
	INCAPACIDAD PERMANENTE	JUBILACIÓN	VIUDEDAD	ORFANDAD	FAVOR DE FAMILIARES	TOTAL
RÉGIMEN GENERAL	8.945,28	55.462,66	14.960,60	1.079,51	179,18	80.627,24
RÉGIMEN TRABAJ. AUTÓNOMOS	1.203,74	10.770,69	3.019,06	248,67	52,12	15.294,27
RÉGIMEN AGRARIO	32,44	199,56	90,75	8,65	1,27	332,68
RÉGIMEN DEL MAR	102,25	1.122,23	382,16	28,18	6,66	1.641,48
RÉGIMEN MINERÍA CARBÓN	69,92	1.012,48	264,89	16,30	5,41	1.369,01
RÉGIMEN EMPLEADOS DE HOGAR	84,05	1.140,25	42,08	12,41	3,79	1.282,58
ACCID. TRABAJO Y ENFERM. PROF.	1.294,35	820,64	757,32	71,19	13,04	2.956,54
SUMA CONTRIBUTIVAS	11.732,03	70.528,50	19.516,86	1.464,92	261,48	103.503,79
NO CONTRIBUTIVAS (*)	920,43	1.074,58				1.995,01
TOTAL	12.652,46	71.603,08	19.516,86	1.464,92	261,48	105.498,80

Fuente: Cuentas y Balances del Sistema de la Seguridad Social.

(*) Las diferencias hasta el importe total de esta prestación aparecen en el Capítulo 4 "Transferencias a CC.AA.".

Cuadro II.8.34 IMPORTE DE PENSIONES PARA EL AÑO 2013

REGÍMENES	Millones de euros					
	INCAPACIDAD PERMANENTE	JUBILACIÓN	VIUDEDAD	ORFANDAD	FAVOR DE FAMILIARES	TOTAL
RÉGIMEN GENERAL (1)	9.187,44	59.793,18	15.609,38	1.192,86	186,10	85.968,97
RÉGIMEN TRABAJ. AUTÓNOMOS	1.214,58	11.337,37	3.092,30	265,44	52,83	15.962,52
RÉGIMEN AGRARIO	0,01	0,00	0,04	0,00	0,00	0,05
RÉGIMEN DEL MAR	101,85	1.153,75	389,75	29,81	6,95	1.682,12
RÉGIMEN MINERÍA CARBÓN	69,67	1.033,53	272,68	17,31	5,56	1.398,75
RÉGIMEN EMPLEADOS DE HOGAR	34,01	487,13	17,57	5,43	1,60	545,75
ACCID. TRABAJO Y ENFERM. PROF.	1.297,76	859,03	763,12	74,56	11,68	3.006,15
SUMA CONTRIBUTIVAS	11.905,33	74.663,99	20.144,84	1.585,42	264,72	108.564,30
NO CONTRIBUTIVAS (*)	1.173,29	1.351,02				2.524,31
TOTAL	13.078,62	76.015,01	20.144,84	1.585,42	264,72	111.088,62

Fuente: Cuentas y Balances del Sistema de la Seguridad Social.

(*) Las diferencias hasta el importe total de esta prestación aparecen en el Capítulo 4 "Transferencias a CC.AA.".

(1) Incluye Sistema Especial Agrario y Sistema Especial Hogar.

Cuadro II.8.35 IMPORTE DE PENSIONES PARA EL AÑO 2014

REGÍMENES	Millones de euros					
	INCAPACIDAD PERMANENTE	JUBILACIÓN	VIUDEDAD	ORFANDAD	FAVOR DE FAMILIARES	TOTAL
RÉGIMEN GENERAL (1)	9.286,08	62.899,48	15.933,94	1.282,61	195,38	89.597,49
RÉGIMEN TRABAJ. AUTÓNOMOS	1.215,72	11.759,01	3.121,31	278,53	54,24	16.428,82
RÉGIMEN AGRARIO	0,00	0,00	0,00	0,00	0,00	0,00
RÉGIMEN DEL MAR	99,55	1.167,44	392,02	30,94	7,18	1.697,14
RÉGIMEN MINERÍA CARBÓN	68,66	1.053,51	276,25	18,08	5,76	1.422,26
RÉGIMEN EMPLEADOS DE HOGAR	0,00	0,00	0,00	0,00	0,00	0,00
ACCID. TRABAJO Y ENFERM. PROF.	1.288,23	887,60	759,99	77,34	11,53	3.024,69
SUMA CONTRIBUTIVAS	11.958,24	77.767,05	20.483,51	1.687,50	274,10	112.170,40
NO CONTRIBUTIVAS (*)	1.040,54	1.200,50				2.241,04
TOTAL	12.998,78	78.967,55	20.483,51	1.687,50	274,10	114.411,44

Fuente: Cuentas y Balances del Sistema de la Seguridad Social.

(*) Las diferencias hasta el importe total de esta prestación aparecen en el Capítulo 4 "Transferencias a CC.AA.".

(1) Incluye Sistema Especial Agrario y Sistema Especial Hogar.

Cuadro II.8.36 IMPORTE DE PENSIONES PARA EL AÑO 2015

REGÍMENES	Millones de euros					
	INCAPACIDAD PERMANENTE	JUBILACIÓN	VIUDEDAD	ORFANDAD	FAVOR DE FAMILIARES	TOTAL
RÉGIMEN GENERAL (1)	9.418,16	65.399,21	16.188,24	1.347,83	203,99	92.557,43
RÉGIMEN TRABAJ. AUTÓNOMOS	1.225,82	12.059,35	3.140,04	287,34	55,51	16.768,07
RÉGIMEN AGRARIO	0,00	0,00	0,00	0,00	0,00	0,00
RÉGIMEN DEL MAR	99,04	1.175,58	392,64	31,65	7,63	1.706,54
RÉGIMEN MINERÍA CARBÓN	67,74	1.072,93	278,21	18,68	6,17	1.443,74
RÉGIMEN EMPLEADOS DE HOGAR	0,00	0,00	0,00	0,00	0,00	0,00
ACCID. TRABAJO Y ENFERM. PROF.	1.288,64	906,86	755,41	77,73	11,08	3.039,72
SUMA CONTRIBUTIVAS	12.099,41	80.613,94	20.754,54	1.763,23	284,38	115.515,50
NO CONTRIBUTIVAS (*)	1.047,93	1.209,51				2.257,44
TOTAL	13.147,34	81.823,44	20.754,54	1.763,23	284,38	117.772,94

Fuente: Cuentas y Balances del Sistema de la Seguridad Social.

(*) Las diferencias hasta el importe total de esta prestación aparecen en el Capítulo 4 "Transferencias a CC.AA.".

(1) Incluye Sistema Especial Agrario y Sistema Especial Hogar.

Cuadro II.8.37 IMPORTE DE PENSIONES PARA EL AÑO 2016

REGÍMENES	Millones de euros					
	INCAPACIDAD PERMANENTE	JUBILACIÓN	VIUEDAD	ORFANDAD	FAVOR DE FAMILIARES	TOTAL
RÉGIMEN GENERAL (1)	9.591,84	68.082,24	16.462,00	1.377,97	214,12	95.728,18
RÉGIMEN TRABAJ. AUTÓNOMOS	1.240,32	12.365,44	3.167,49	289,92	56,62	17.119,80
RÉGIMEN AGRARIO	0,00	0,00	0,00	0,00	0,00	0,00
RÉGIMEN DEL MAR	98,51	1.184,07	393,83	31,83	7,93	1.716,16
RÉGIMEN MINERÍA CARBÓN	65,97	1.086,53	281,11	18,80	6,35	1.458,75
RÉGIMEN EMPLEADOS DE HOGAR	0,00	0,00	0,00	0,00	0,00	0,00
ACCID. TRABAJO Y ENFERM. PROF.	1.285,35	925,84	749,15	75,91	10,72	3.046,97
SUMA CONTRIBUTIVAS	12.281,99	83.644,11	21.053,58	1.794,43	295,74	119.069,86
NO CONTRIBUTIVAS (*)	1.056,17	1.220,45	0,00	0,00	0,00	2.276,62
TOTAL	13.338,16	84.864,56	21.053,58	1.794,43	295,74	121.346,47

Fuente: Cuentas y Balances del Sistema de la Seguridad Social.

(*) Las diferencias hasta el importe total de esta prestación aparecen en el Capítulo 4 "Transferencias a CC.AA.".

(1) Incluye Sistema Especial Agrario y Sistema Especial Hogar.

Cuadro II.8.38 IMPORTE DE PENSIONES PARA EL AÑO 2017

REGÍMENES	Millones de euros					
	INCAPACIDAD PERMANENTE	JUBILACIÓN	VIUEDAD	ORFANDAD	FAVOR DE FAMILIARES	TOTAL
RÉGIMEN GENERAL (1)	9.784,03	70.831,44	16.744,78	1.403,48	225,24	98.988,97
RÉGIMEN TRABAJ. AUTÓNOMOS	1.249,31	12.666,07	3.192,49	290,77	58,12	17.456,76
RÉGIMEN AGRARIO	0,00	0,00	0,00	0,00	0,00	0,00
RÉGIMEN DEL MAR	97,05	1.189,00	395,37	31,83	8,45	1.721,70
RÉGIMEN MINERÍA CARBÓN	64,02	1.102,52	284,02	18,87	6,87	1.476,30
RÉGIMEN EMPLEADOS DE HOGAR	0,00	0,00	0,00	0,00	0,00	0,00
ACCID. TRABAJO Y ENFERM. PROF.	1.292,08	944,18	742,35	73,34	10,66	3.062,61
SUMA CONTRIBUTIVAS	12.486,49	86.733,21	21.359,01	1.818,29	309,34	122.706,33
NO CONTRIBUTIVAS (*)	1.055,64	1.232,85	0,00	0,00	0,00	2.288,49
TOTAL	13.542,13	87.966,06	21.359,01	1.818,29	309,34	124.994,83

Fuente: Cuentas y Balances del Sistema de la Seguridad Social.

(*) Las diferencias hasta el importe total de esta prestación aparecen en el Capítulo 4 "Transferencias a CC.AA.".

(1) Incluye Sistema Especial Agrario y Sistema Especial Hogar.

Cuadro II.8.39 IMPORTE DE PENSIONES PARA EL AÑO 2018

REGÍMENES	Millones de euros					
	INCAPACIDAD PERMANENTE	JUBILACIÓN	VIUEDAD	ORFANDAD	FAVOR DE FAMILIARES	TOTAL
RÉGIMEN GENERAL (1)	9.875,21	73.842,28	17.337,17	1.423,34	235,33	102.713,33
RÉGIMEN TRABAJ. AUTÓNOMOS	1.259,82	13.113,93	3.266,22	297,70	60,03	17.997,70
RÉGIMEN AGRARIO	0,00	0,00	0,00	0,00	0,00	0,00
RÉGIMEN DEL MAR	96,41	1.200,24	396,77	31,47	8,59	1.733,48
RÉGIMEN MINERÍA CARBÓN	63,14	1.118,59	287,77	19,25	7,08	1.495,83
RÉGIMEN EMPLEADOS DE HOGAR	0,00	0,00	0,00	0,00	0,00	0,00
ACCID. TRABAJO Y ENFERM. PROF.	1.347,02	985,79	751,25	74,46	10,93	3.169,45
SUMA CONTRIBUTIVAS	12.641,60	90.260,84	22.039,18	1.846,22	321,95	127.109,79
NO CONTRIBUTIVAS (*)	1.096,52	1.283,48	0,00	0,00	0,00	2.380,00
TOTAL	13.738,12	91.544,32	22.039,18	1.846,22	321,95	129.489,79

Fuente: Cuentas y Balances del Sistema de la Seguridad Social.

(*) Las diferencias hasta el importe total de esta prestación aparecen en el Capítulo 4 "Transferencias a CC.AA.".

(1) Incluye Sistema Especial Agrario y Sistema Especial Hogar.

Cuadro II.8.40 IMPORTE DE PENSIONES PARA EL AÑO 2019

REGÍMENES	Millones de euros					
	INCAPACIDAD PERMANENTE	JUBILACIÓN	VIUEDAD	ORFANDAD	FAVOR DE FAMILIARES	TOTAL
RÉGIMEN GENERAL (1)	10.385,24	78.942,19	18.591,16	1.504,24	257,79	109.680,62
RÉGIMEN TRABAJ. AUTÓNOMOS	1.295,72	13.894,36	3.397,29	308,00	64,06	18.959,41
RÉGIMEN AGRARIO	0,00	0,00	0,00	0,00	0,00	0,00
RÉGIMEN DEL MAR	99,92	1.231,42	427,74	33,49	9,70	1.802,27
RÉGIMEN MINERÍA CARBÓN	60,57	1.162,11	319,77	19,67	7,82	1.569,94
RÉGIMEN EMPLEADOS DE HOGAR	0,00	0,00	0,00	0,00	0,00	0,00
ACCID. TRABAJO Y ENFERM. PROF.	1.352,35	1.015,15	780,59	71,95	10,33	3.230,37
SUMA CONTRIBUTIVAS	13.193,80	96.245,21	23.516,55	1.937,35	349,70	135.242,61
NO CONTRIBUTIVAS (*)	1.091,60	1.339,12	0,00	0,00	0,00	2.430,72
TOTAL	14.285,40	97.584,33	23.516,55	1.937,35	349,70	137.673,34

Fuente: Cuentas y Balances del Sistema de la Seguridad Social.

(*) Las diferencias hasta el importe total de esta prestación aparecen en el Capítulo 4 "Transferencias a CC.AA.".

(1) Incluye Sistema Especial Agrario y Sistema Especial Hogar.

Cuadro II.8.41 IMPORTE DE PENSIONES PARA EL AÑO 2020

REGÍMENES	Millones de euros					
	INCAPACIDAD PERMANENTE	JUBILACIÓN	VIUEDAD	ORFANDAD	FAVOR DE FAMILIARES	TOTAL
RÉGIMEN GENERAL (1)	10.439,24	81.618,69	19.003,27	1.535,50	267,67	112.864,37
RÉGIMEN TRABAJ. AUTÓNOMOS	1.276,60	14.270,18	3.445,85	309,74	65,13	19.367,50
RÉGIMEN AGRARIO	0,00	0,00	0,00	0,00	0,00	0,00
RÉGIMEN DEL MAR	98,32	1.241,23	430,12	33,98	10,33	1.813,97
RÉGIMEN MINERÍA CARBÓN	57,33	1.171,56	323,35	19,80	8,12	1.580,16
RÉGIMEN EMPLEADOS DE HOGAR	0,00	0,00	0,00	0,00	0,00	0,00
ACCID. TRABAJO Y ENFERM. PROF.	1.354,69	1.040,40	775,16	71,39	10,02	3.251,67
SUMA CONTRIBUTIVAS	13.226,18	99.342,06	23.977,75	1.970,42	361,27	138.877,68
NO CONTRIBUTIVAS (*)	1.074,24	1.363,19	0,00	0,00	0,00	2.437,43
TOTAL	14.300,42	100.705,25	23.977,75	1.970,42	361,27	141.315,11

Fuente: Cuentas y Balances del Sistema de la Seguridad Social.

(*) Las diferencias hasta el importe total de esta prestación aparecen en el Capítulo 4 "Transferencias a CC.AA.".

(1) Incluye Sistema Especial Agrario y Sistema Especial Hogar.

Cuadro II.8.42 IMPORTE DE PENSIONES PARA EL AÑO 2021

REGÍMENES	Millones de euros					
	INCAPACIDAD PERMANENTE	JUBILACIÓN	VIUEDAD	ORFANDAD	FAVOR DE FAMILIARES	TOTAL
RÉGIMEN GENERAL (1)	10.740,08	86.061,91	19.735,14	1.603,36	285,84	118.426,32
RÉGIMEN TRABAJ. AUTÓNOMOS	1.288,51	14.874,03	3.558,95	317,35	67,21	20.106,04
RÉGIMEN AGRARIO	0,00	0,00	0,00	0,00	0,00	0,00
RÉGIMEN DEL MAR	98,63	1.267,55	438,64	35,03	10,95	1.850,81
RÉGIMEN MINERÍA CARBÓN	53,32	1.194,42	330,32	20,75	8,80	1.607,62
RÉGIMEN EMPLEADOS DE HOGAR	0,00	0,00	0,00	0,00	0,00	0,00
ACCID. TRABAJO Y ENFERM. PROF.	1.396,86	1.078,66	781,39	71,75	9,78	3.338,44
SUMA CONTRIBUTIVAS	13.577,40	104.476,57	24.844,44	2.048,24	382,58	145.329,23
NO CONTRIBUTIVAS (*)	1.084,74	1.407,44	0,00	0,00	0,00	2.492,17
TOTAL	14.662,13	105.884,01	24.844,44	2.048,24	382,58	147.821,40

Fuente: Cuentas y Balances del Sistema de la Seguridad Social.

(*) Las diferencias hasta el importe total de esta prestación aparecen en el Capítulo 4 "Transferencias a CC.AA.".

(1) Incluye Sistema Especial Agrario y Sistema Especial Hogar.

Cuadro II.8.43 IMPORTE DE PENSIONES PARA EL AÑO 2022

REGÍMENES	Millones de euros					
	INCAPACIDAD PERMANENTE	JUBILACIÓN	VIUEDAD	ORFANDAD	FAVOR DE FAMILIARES	TOTAL
RÉGIMEN GENERAL (1)	10.554,19	89.587,48	19.984,04	1.606,00	320,67	122.052,38
RÉGIMEN TRABAJ. AUTÓNOMOS	1.276,04	15.372,82	3.600,93	319,16	68,38	20.637,33
RÉGIMEN AGRARIO	0,00	0,00	0,00	0,00	0,00	0,00
RÉGIMEN DEL MAR	106,33	1.260,47	453,50	36,20	11,90	1.868,39
RÉGIMEN MINERÍA CARBÓN	54,16	1.245,67	336,68	20,93	8,85	1.666,28
RÉGIMEN EMPLEADOS DE HOGAR	0,00	0,00	0,00	0,00	0,00	0,00
ACCID. TRABAJO Y ENFERM. PROF.	1.556,71	1.231,11	866,70	80,93	11,08	3.746,54
SUMA CONTRIBUTIVAS	13.547,42	108.697,54	25.241,85	2.063,21	420,89	149.970,92
NO CONTRIBUTIVAS (*)	1.119,71	1.467,42	0,00	0,00	0,00	2.587,13
TOTAL	14.667,13	110.164,96	25.241,85	2.063,21	420,89	152.558,05

Fuente: Presupuesto para 2022.

(*) Las diferencias hasta el importe total de esta prestación aparecen en el Capítulo 4 "Transferencias a CC.AA.".

(1) Incluye Sistema Especial Agrario y Sistema Especial Hogar.

Cuadro II.8.44 IMPORTE DE PENSIONES PARA EL AÑO 2023

REGÍMENES	Millones de euros					
	INCAPACIDAD PERMANENTE	JUBILACIÓN	VIUEDAD	ORFANDAD	FAVOR DE FAMILIARES	TOTAL
RÉGIMEN GENERAL (1)	12.308,23	98.858,43	22.600,07	1.855,73	363,02	135.985,49
RÉGIMEN TRABAJ. AUTÓNOMOS	1.446,48	17.212,53	4.077,18	362,40	76,43	23.175,02
RÉGIMEN AGRARIO	0,00	0,00	0,00	0,00	0,00	0,00
RÉGIMEN DEL MAR	106,35	1.390,77	476,71	38,10	12,80	2.024,73
RÉGIMEN MINERÍA CARBÓN	55,25	1.351,72	371,39	23,47	10,29	1.812,12
RÉGIMEN EMPLEADOS DE HOGAR	0,00	0,00	0,00	0,00	0,00	0,00
ACCID. TRABAJO Y ENFERM. PROF.	1.580,04	1.241,03	868,31	79,51	10,60	3.779,49
SUMA CONTRIBUTIVAS	15.496,35	120.054,48	28.393,66	2.359,21	473,15	166.776,84
NO CONTRIBUTIVAS (*)	1.170,39	1.632,27	0,00	0,00	0,00	2.802,66
TOTAL	16.666,74	121.686,75	28.393,66	2.359,21	473,15	169.579,51

Fuente: Presupuesto para 2023.

(*) Las diferencias hasta el importe total de esta prestación aparecen en el Capítulo 4 "Transferencias a CC.AA.".

(1) Incluye Sistema Especial Agrario y Sistema Especial Hogar.

2. EVOLUCIÓN DEL NÚMERO DE ALTAS INICIALES Y PENSIÓN MEDIA DE LAS ALTAS

Este apartado recoge dos series de datos:

- Número anual de altas iniciales, por regímenes y clases de pensión (cuadros II.9).
- Pensión media de las altas iniciales por regímenes y clases de pensión (cuadros II.10).

Cuadro II.9 EVOLUCIÓN DEL NÚMERO ANUAL DE ALTAS INICIALES POR RÉGIMENES

Cuadro II.9.1 EVOLUCIÓN DEL NÚMERO ANUAL DE ALTAS INICIALES POR RÉGIMENES

AÑO	GENERAL	AUTÓNOMOS	AGRARIO CUENTA AJENA	AGRARIO CUENTA PROPIA	MINERÍA DEL CARBÓN	ESP. DEL MAR	EMPLEADOS DE HOGAR	A.T. Y E.P.	TOTAL PENSIONES	
									S.O.V.I.	TOTAL
1980	187.270	49.757	46.261	48.397	3.916	--	9.230	32.581	--	377.412
1981	227.136	60.888	54.947	70.998	5.037	--	14.608	20.346	--	453.960
1982	242.859	46.661	56.976	66.696	5.996	--	15.734	11.294	--	446.216
1983	247.979	66.302	53.475	61.481	5.646	--	16.313	10.902	--	462.098
1984	265.359	44.292	46.151	55.368	6.174	--	15.474	10.236	--	443.054
1985 (1)	234.929	45.096	43.180	60.335	5.785	--	14.899	8.379	--	412.603
1986	239.674	46.274	43.255	60.216	5.250	9.630	12.376	8.436	--	425.111
1987	238.709	48.492	39.675	56.022	4.035	8.227	11.749	8.151	--	415.060
1988	253.022	49.662	42.124	59.977	4.878	10.261	12.494	9.255	--	441.673
1989	249.288	47.818	39.637	54.788	4.279	8.547	12.081	9.538	--	425.976
1990	255.454	49.424	39.227	57.711	5.141	9.191	12.383	10.907	--	439.438
1991 (2)	249.823	53.397	37.668	55.116	4.815	9.515	13.047	10.644	22.581	456.606
1992	267.729	53.339	35.891	51.274	4.161	9.462	12.117	11.106	21.582	466.661
1993 (3)	271.548	57.318	34.460	47.953	3.950	9.008	11.562	11.243	22.137	469.179
1994	284.874	58.211	35.089	45.006	4.535	8.201	11.098	9.557	21.499	478.070
1995	292.996	56.127	35.040	43.924	3.787	7.854	10.940	8.998	22.114	481.780
1996	291.523	56.348	36.414	41.964	4.018	8.011	10.087	8.914	21.531	478.810
1997	292.013	59.193	38.386	41.480	3.734	6.999	9.678	9.662	22.743	483.888
1998	270.604	57.778	37.037	38.887	3.281	6.821	8.248	9.501	23.299	455.456
1999	255.674	62.026	36.333	38.245	3.257	7.000	7.515	10.158	23.298	443.506
2000	262.146	62.831	35.454	36.120	3.193	6.933	7.259	10.475	22.849	447.260
2001	250.365	62.562	33.753	33.286	2.610	6.687	6.816	10.202	21.743	428.024
2002	248.957	61.749	33.691	30.690	2.579	6.520	6.218	10.597	20.011	421.012
2003	264.591	63.292	34.268	28.993	2.921	6.342	6.214	10.340	18.653	435.614
2004	267.698	62.181	30.989	25.985	2.709	5.864	5.571	10.066	15.174	426.237
2005 (4)	295.768	70.878	35.159	29.682	2.750	6.477	6.527	10.093	54.028	511.362
2006	309.986	71.140	31.300	27.387	2.774	6.293	6.268	9.982	25.389	490.569
2007	314.413	71.498	31.219	26.408	2.769	6.075	6.273	9.716	19.459	487.830
2008	341.158	104.086	33.795	(5)	2.414	6.264	6.650	9.992	20.141	524.500
2009	359.407	109.109	31.872	(5)	2.657	6.020	7.000	9.884	17.916	543.865
2010	358.184	106.517	29.896	(5)	2.773	5.949	6.489	8.097	16.193	534.098
2011	360.770	105.276	28.433	(5)	3.077	6.068	6.581	7.351	12.256	529.812
2012	417.858	108.620	(6)	(5)	2.926	6.024	4.181 (7)	6.658	8.231	554.498
2013	417.783	117.104	(6)	(5)	2.993	5.863	160 (7)	6.118	4.151	554.172
2014	417.266	107.957	(6)	(5)	3.193	5.456	(7)	6.080	2.491	542.443
2015	420.470	104.600	(6)	(5)	2.748	5.541	(7)	6.403	2.132	541.894
2016	437.248	106.223	(6)	(5)	2.939	5.475	(7)	6.998	1.876	560.759
2017	444.139	105.108	(6)	(5)	2.994	5.075	(7)	7.362	1.685	566.363
2018	459.513	109.505	(6)	(5)	2.913	5.250	(7)	7.611	1.494	586.286
2019	437.852	105.426	(6)	(5)	2.287	4.973	(7)	7.722	1.330	559.590
2020	418.023	98.870	(6)	(5)	2.432	4.621	(7)	6.950	947	531.843
2021	461.271	105.780	(6)	(5)	2.251	4.774	(7)	7.592	979	582.647
INCREMENTO INTERANUAL %										
06/05	4,81	0,37	-10,98	-7,73	0,87	-2,84	-3,97	-1,10	-53,01	-4,08
07/06	1,43	0,50	-0,26	-3,57	-0,18	-3,46	0,08	-2,66	-23,36	-0,55
08/07	8,51	45,58	8,25		-12,82	3,11	6,01	2,84	3,50	7,52
09/08	5,35	4,83	-5,69		10,07	-3,90	5,26	-1,08	-11,05	3,69
10/09	-0,34	-2,38	-6,20		4,37	-1,18	-7,30	-18,08	-9,62	-1,80
11/10	0,72	-1,17	-4,89		10,96	2,00	1,42	-9,21	-24,31	-0,80
12/11	15,82	3,18			-4,91	-0,73	-36,47	-9,43	-32,84	4,66
13/12	-0,02	7,81			2,29	-2,67	-96,17	-8,11	-49,58	-0,06
14/13	-0,12	-7,81			6,68	-6,94		-0,62	-39,98	-2,12
15/14	0,77	-3,11			-13,94	1,56		5,31	-14,41	-0,10
16/15	3,99	1,55			6,95	-1,19		9,29	-12,01	3,48
17/16	1,58	-1,05			1,87	-7,31		5,20	-10,18	1,00
18/17	3,46	4,18			-2,71	3,45		3,38	-11,34	3,52
19/18	-4,71	-3,72			-21,49	-5,28		1,46	-10,98	-4,55
20/19	-4,53	-6,22			6,34	-7,08		-10,00	-28,80	-4,96
21/20	10,35	6,99			-7,44	3,31		9,24	3,38	9,55

- (1) Hasta 1984 se incluían altas por traslado entre provincias.
- (2) Hasta 1991 el SOVI estaba incluido en sus respectivos regímenes.
- (3) No incluye MUNPAL.
- (4) Las cifras de este año están afectadas por la nueva normativa de concurrencia de las pensiones SOVI.
- (5) Con motivo de la entrada en vigor de la Ley 18/2007, de 4 de julio, los trabajadores por cuenta propia del Régimen Especial Agrario quedan integrados en el R. E. de Trabajadores Autónomos.
- (6) Con motivo de la entrada en vigor de la Ley 28/2011, de 22 de septiembre (BOE de 23), se procede a la integración del Régimen Especial Agrario en el Régimen General de la Seguridad Social, con efectos de 1 de enero de 2012, mediante el establecimiento del Sistema Especial para Trabajadores por Cuenta Ajena Agrarios.
- (7) Por Ley 27/2011, de 1 de agosto, se procede a la integración del R.E del Hogar en el Régimen General, mediante el establecimiento de un Sistema Especial (existe un período transitorio para la integración hasta 30 de junio de 2012).

Cuadro II.9.2 EVOLUCIÓN DEL NÚMERO ANUAL DE ALTAS INICIALES POR RÉGIMENES
INCAPACIDAD PERMANENTE

AÑO	GENERAL	AUTÓNOMOS	AGRARIO CUENTA AJENA	AGRARIO CUENTA PROPIA	MINERÍA DEL CARBÓN	ESP. DEL MAR	EMPLEADOS DE HOGAR	A.T. Y E.P.	S.O.V.I.	TOTAL
1980	46.488	11.984	13.229	12.290	1.016	--	4.832	18.134	--	107.973
1981	55.582	13.064	18.437	18.534	1.090	--	7.802	11.197	--	125.706
1982	76.942	13.892	26.370	21.016	1.613	--	9.562	5.915	--	155.310
1983	88.870	14.170	25.364	20.039	1.587	--	9.657	6.435	--	166.122
1984	78.630	12.193	19.484	16.702	1.446	--	8.801	6.079	--	143.335
1985 (1)	50.458	8.963	13.711	14.055	801	--	7.400	4.289	--	99.677
1986	44.539	9.377	13.329	13.726	924	2.153	4.955	4.349	--	93.352
1987	40.669	8.965	10.755	12.116	726	1.865	4.786	4.226	--	84.108
1988	40.745	9.270	9.967	12.976	844	1.963	4.826	4.951	--	85.542
1989	36.760	8.191	8.944	11.540	736	1.594	4.513	5.203	--	77.481
1990	39.498	9.597	9.439	13.256	1.029	1.500	5.228	6.688	--	86.235
1991 (2)	38.804	10.971	9.533	13.115	909	1.413	5.481	6.539	262	87.027
1992	45.396	12.164	9.421	11.962	901	1.394	5.072	7.148	186	93.644
1993 (3)	44.696	12.642	8.167	9.659	756	1.309	4.245	7.538	147	89.159
1994	44.583	14.996	8.971	7.913	641	1.287	3.910	6.191	202	88.694
1995	47.010	12.889	8.804	6.959	571	1.204	3.445	5.691	135	86.708
1996	53.701	12.209	9.295	6.295	535	1.172	3.155	5.492	108	91.962
1997	60.721	13.732	10.115	5.962	428	913	3.068	5.862	111	100.912
1998	51.687	11.865	8.577	5.202	257	855	2.245	5.634	84	86.406
1999	49.168	11.770	7.556	4.919	261	828	1.865	6.088	55	82.510
2000	46.777	11.359	6.542	4.405	198	813	1.627	6.472	64	78.257
2001	49.420	11.550	6.506	4.119	176	839	1.477	6.772	70	80.929
2002	49.434	11.434	6.349	3.603	167	768	1.417	6.634	47	79.853
2003	53.574	12.192	7.076	3.497	149	774	1.478	7.073	12	85.825
2004	52.257	12.467	6.548	3.336	125	704	1.387	6.868	10	83.702
2005 (4)	54.282	13.022	6.492	3.217	116	647	1.354	6.944	51	86.125
2006	65.498	14.769	6.962	3.223	122	768	1.535	6.973	23	99.873
2007	65.630	14.508	6.673	2.983	98	732	1.544	6.627	13	98.808
2008	63.979	17.289	6.800	(4)	65	749	1.391	7.121	2	97.396
2009	64.981	17.576	6.118	(4)	84	704	1.373	7.218	2	98.056
2010	60.797	17.106	5.242	(4)	69	684	1.216	5.835	0	90.949
2011	58.863	16.083	4.745	(4)	64	643	1.147	5.305	1	86.851
2012	62.573	15.392	(5)	(4)	58	580	782 (6)	4.751	0	84.136
2013	59.822	14.719	(5)	(4)	58	583	52 (6)	4.246	1	79.481
2014	61.690	14.913	(5)	(4)	99	578	(6)	4.293	0	81.573
2015	66.592	15.057	(5)	(4)	81	604	(6)	4.623	0	86.957
2016	68.799	14.915	(5)	(4)	74	608	(6)	5.278	0	89.674
2017	72.175	14.569	(5)	(4)	74	574	(6)	5.591	0	92.983
2018	71.086	13.921	(5)	(4)	88	584	(6)	5.853	0	91.532
2019	72.536	13.679	(5)	(4)	60	496	(6)	5.970	0	92.741
2020	60.164	11.524	(5)	(4)	47	433	(6)	5.249	0	77.417
2021	73.707	13.685	(5)	(4)	29	499	(6)	5.812	0	93.732

INCREMENTO INTERANUAL %

AÑOS	GENERAL	AUTÓNOMOS	AGRARIO CTA. AJENA	AGRARIO CTA. PROPIA	MINERÍA DEL CARBÓN	ESP. DEL MAR	EMPLEADOS DE HOGAR	A.T. Y E.P.	S.O.V.I.	TOTAL
06/05	20,66	13,42	7,24	0,19	5,17	18,70	13,37	0,42	-54,90	15,96
07/06	0,20	-1,77	-4,15	-7,45	-19,67	-4,69	0,59	-4,96	-43,48	-1,07
08/07	-2,52	19,17	1,90		-33,67	2,32	-9,91	7,45	-84,62	-1,43
09/08	1,57	1,66	-10,03		29,23	-6,01	-1,29	1,36	0,00	0,68
10/09	-6,44	-2,67	-14,32		-17,86	-2,84	-11,43	-19,16		-7,25
11/10	-3,18	-5,98	-9,48		-7,25	-5,99	-5,67	-9,08		-4,51
12/11	6,30	-4,30			-9,38	-9,80	-31,82	-10,44		-3,13
13/12	-4,40	-4,37			0,00	0,52	-93,35	-10,63		-5,53
14/13	3,12	1,32			70,69	-0,86		1,11		2,63
15/14	7,95	0,97			-18,18	4,50		7,69		6,60
16/15	3,31	-0,94			-8,64	0,66		14,17		3,12
17/16	4,91	-2,32			0,00	-5,59		5,93		3,69
18/17	-1,51	-4,45			18,92	1,74		4,69		-1,56
19/18	2,04	-1,74			-31,82	-15,07		2,00		1,32
20/19	-17,06	-15,75			-21,67	-12,70		-12,08		-16,52
21/20	22,51	18,75			-38,30	15,24		10,73		21,07

(1) Hasta 1984 se incluían altas por traslado entre provincias.

(2) Hasta 1991 el SOVI estaba incluido en sus respectivos regímenes.

(3) No incluye MUNPAL.

(4) Con motivo de la entrada en vigor de la Ley 18/2007, de 4 de julio, los trabajadores por cuenta propia del Régimen Especial Agrario quedan integrados en el R. E. de Trabajadores Autónomos.

(5) Con motivo de la entrada en vigor de la Ley 28/2011, de 22 de septiembre (BOE de 23), se procede a la integración del Régimen Especial Agrario en el Régimen General de la Seguridad Social, con efectos de 1 de enero de 2012, mediante el establecimiento del Sistema Especial para Trabajadores por Cuenta Ajena Agrarios.

(6) Por Ley 27/2011, de 1 de agosto, se procede a la integración del R.E del Hogar en el Régimen General, mediante el establecimiento de un Sistema Especial (existe un período transitorio para la integración hasta 30 de junio de 2012).

Cuadro II.9.3 EVOLUCIÓN DEL NÚMERO ANUAL DE ALTAS INICIALES POR RÉGIMENES

										JUBILACIÓN
AÑO	GENERAL	AUTÓNOMOS	AGRARIO CUENTA AJENA	AGRARIO CUENTA PROPIA	MINERÍA DEL CARBÓN	ESP. DEL MAR	EMPLEADOS DE HOGAR	A.T. Y E.P.	S.O.V.I.	TOTAL
1980	85.949	28.885	11.470	19.178	1.849	--	4.275	--	--	151.606
1981	105.650	36.178	17.125	30.615	2.432	--	6.680	--	--	198.680
1982	102.842	20.981	13.762	27.089	3.125	--	6.013	--	--	173.812
1983	97.456	40.381	12.750	25.266	2.715	--	6.508	--	--	185.076
1984	120.585	20.447	11.586	22.058	3.388	--	6.347	--	--	184.411
1985 (1)	116.099	22.166	12.314	25.505	3.518	--	6.829	--	--	186.431
1986	126.238	23.333	13.809	28.137	2.905	3.718	6.759	--	--	204.899
1987	129.549	26.008	14.089	27.676	1.994	3.226	6.288	--	--	208.830
1988	136.353	24.962	14.838	28.038	2.632	4.786	6.787	--	--	218.396
1989	133.871	22.913	14.126	25.002	2.174	3.812	6.635	--	--	208.533
1990	135.970	23.579	13.655	26.717	2.777	4.407	6.295	--	--	213.400
1991 (2)	131.691	24.929	12.597	24.901	2.583	4.942	6.666	--	18.031	226.340
1992	141.795	23.214	11.367	22.967	1.989	4.904	6.146	--	17.533	229.915
1993 (3)	147.094	26.940	11.333	22.178	1.867	4.626	6.449	--	18.441	238.928
1994	157.390	25.333	11.518	21.360	2.545	3.914	6.302	--	17.936	246.298
1995	161.310	24.927	11.429	21.123	1.875	3.644	6.501	--	18.696	249.505
1996	151.888	25.360	12.366	19.938	2.166	3.766	5.974	--	18.469	239.927
1997	139.356	25.393	12.292	19.154	1.905	2.992	5.568	13	19.640	226.313
1998	125.022	25.851	13.044	17.824	1.566	2.909	4.979	156	20.111	211.462
1999	107.686	29.112	12.878	17.340	1.448	2.834	4.578	108	20.354	196.338
2000	117.969	30.368	13.827	16.350	1.498	2.962	4.499	116	19.889	207.478
2001	109.996	31.441	13.473	15.432	1.154	2.897	4.248	111	19.140	197.892
2002	106.499	29.984	13.107	12.990	1.097	2.675	3.669	110	17.622	187.753
2003	112.706	29.770	12.986	11.061	1.331	2.700	3.526	--	16.494	190.574
2004	119.204	28.204	10.888	8.990	1.248	2.417	3.024	--	13.129	187.104
2005 (4)	141.214	36.545	14.947	12.587	1.266	2.997	3.950	--	51.764	265.270
2006	146.014	35.085	11.756	11.180	1.354	2.781	3.491	--	23.468	235.129
2007	148.758	35.587	11.724	10.678	1.392	2.568	3.516	--	17.561	231.784
2008	176.404	52.917	14.166	(5)	1.109	2.860	3.986	--	18.330	269.772
2009	192.309	57.861	13.324	(5)	1.303	2.633	4.231	--	16.243	287.904
2010	196.055	56.497	12.826	(5)	1.422	2.773	3.975	--	14.624	288.172
2011	198.600	56.478	11.820	(5)	1.640	2.796	4.111	--	10.698	286.143
2012	235.197	59.726	(6)	(5)	1.504	2.773	2.460 (7)	--	6.740	308.400
2013	237.689	69.411	(6)	(5)	1.582	2.683	86 (7)	--	2.753	314.204
2014	233.287	59.993	(6)	(5)	1.739	2.312	(7)	--	1.165	298.496
2015	229.025	56.078	(6)	(5)	1.459	2.329	(7)	--	830	289.721
2016	244.879	58.164	(6)	(5)	1.544	2.303	(7)	--	621	307.511
2017	247.899	57.619	(6)	(5)	1.641	1.998	(7)	--	552	309.709
2018	262.282	61.662	(6)	(5)	1.592	2.180	(7)	--	443	328.159
2019	240.780	59.119	(6)	(5)	1.133	2.023	(7)	--	339	303.394
2020	229.157	53.554	(6)	(5)	1.136	1.881	(7)	--	142	285.870
2021	256.016	57.134	(6)	(5)	1.041	1.865	(7)	--	100	316.156
INCREMENTO INTERANUAL %										
AÑOS	GENERAL	AUTÓNOMOS	AGRARIO CTA. AJENA	AGRARIO CTA. PROPIA	MINERÍA DEL CARBÓN	ESP. DEL MAR	EMPLEADOS DE HOGAR	A.T. Y E.P.	S.O.V.I.	TOTAL
06/05	3,40	-4,00	-21,35	-11,18	6,95	-7,21	-11,62	--	-54,66	-11,36
07/06	1,88	1,43	-0,27	-4,49	2,81	-7,66	0,72	--	-25,17	-1,42
08/07	18,58	48,70	20,83		-20,33	11,37	13,37	--	4,38	16,39
09/08	9,02	9,34	-5,94		17,49	-7,94	6,15	--	-11,39	6,72
10/09	1,95	-2,36	-3,74		9,13	5,32	-6,05	--	-9,97	0,09
11/10	1,30	-0,03	-7,84		15,33	0,83	3,42	--	-26,85	-0,70
12/11	18,43	5,75			-8,29	-0,82	-40,16	--	-37,00	7,78
13/12	1,06	16,22			5,19	-3,25	-96,50	--	-59,15	1,88
14/13	-1,85	-13,57			9,92	-13,83		--	-57,68	-5,00
15/14	-1,83	-6,53			-16,10	0,74		--	-28,76	-2,94
16/15	6,92	3,72			5,83	-1,12		--	-25,18	6,14
17/16	1,23	-0,94			6,28	-13,24		--	-11,11	0,71
18/17	5,80	7,02			-2,99	9,11		--	-19,75	5,96
19/18	-8,20	-4,12			-28,83	-7,20		--	-23,48	-7,55
20/19	-4,83	-9,41			0,26	-7,02		--	-58,11	-5,78
21/20	11,72	6,68			-8,36	-0,85		--	-29,58	10,59

- (1) Hasta 1984 se incluían altas por traslado entre provincias.
- (2) Hasta 1991 el SOVI estaba incluido en sus respectivos regímenes.
- (3) No incluye MUNPAL.
- (4) Las cifras de este año están afectadas por la nueva normativa de concurrencia de las pensiones SOVI.
- (5) Con motivo de la entrada en vigor de la Ley 18/2007, de 4 de julio, los trabajadores por cuenta propia del Régimen Especial Agrario quedan integrados en el R. E. de Trabajadores Autónomos.
- (6) Con motivo de la entrada en vigor de la Ley 28/2011, de 22 de septiembre (BOE de 23), se procede a la integración del Régimen Especial Agrario en el Régimen General de la Seguridad Social, con efectos de 1 de enero de 2012, mediante el establecimiento del Sistema Especial para Trabajadores por Cuenta Ajena Agrarios.
- (7) Por Ley 27/2011, de 1 de agosto, se procede a la integración del R.E del Hogar en el Régimen General, mediante el establecimiento de un Sistema Especial (existe un período transitorio para la integración hasta 30 de junio de 2012).

Cuadro II.9.4 EVOLUCIÓN DEL NÚMERO ANUAL DE ALTAS INICIALES POR REGÍMENES

VIUDEDAD

AÑO	GENERAL	AUTÓNOMOS	AGRARIO CUENTA AJENA	AGRARIO CUENTA PROPIA	MINERÍA DEL CARBÓN	ESP. DEL MAR	EMPLEADOS DE HOGAR	A.T. Y E.P.	S.O.V.I.	TOTAL
1980	43.764	7.430	8.941	13.711	829	--	14	12.910	--	87.599
1981	52.899	9.818	15.629	19.660	1.193	--	28	7.536	--	106.763
1982	50.019	9.867	13.483	16.096	978	--	33	3.503	--	93.979
1983	48.808	9.835	12.461	13.936	1.103	--	35	2.824	--	89.002
1984	53.041	9.776	12.210	14.378	1.075	--	187	2.667	--	93.334
1985 (1)	55.631	11.853	14.484	18.617	1.194	--	523	2.652	--	104.954
1986	55.723	11.410	13.422	16.194	1.166	3.003	513	2.639	--	104.070
1987	56.176	11.405	12.526	14.355	1.100	2.456	525	2.572	--	101.115
1988	62.591	12.989	14.753	16.895	1.161	2.828	692	2.810	--	114.719
1989	65.090	14.459	14.282	16.366	1.133	2.592	746	2.817	--	117.485
1990	66.487	13.877	13.859	15.840	1.139	2.655	709	2.788	--	117.354
1991 (2)	65.102	14.726	13.376	15.217	1.135	2.581	740	2.769	4.288	119.934
1992	66.181	15.011	12.995	14.572	1.088	2.583	730	2.615	3.863	119.638
1993 (3)	64.955	14.767	13.007	14.433	1.145	2.567	711	2.515	3.549	117.649
1994	67.259	14.920	12.631	14.017	1.146	2.488	739	2.325	3.361	118.886
1995	68.622	15.095	12.694	13.934	1.105	2.415	801	2.244	3.283	120.193
1996	69.040	15.436	12.493	13.847	1.134	2.478	780	2.291	2.954	120.453
1997	70.361	15.843	13.101	14.073	1.141	2.406	831	2.275	2.992	123.023
1998	71.467	15.540	12.630	13.764	1.202	2.358	794	2.205	3.104	123.064
1999	74.914	16.274	12.909	13.758	1.227	2.547	840	2.271	2.889	127.629
2000	74.874	16.278	12.365	13.372	1.230	2.396	888	2.247	2.896	126.546
2001	71.525	15.442	11.390	12.090	1.035	2.305	866	2.002	2.533	119.188
2002	69.598	15.303	11.508	12.208	1.028	2.308	898	1.917	2.342	117.110
2003	78.754	16.971	11.899	12.813	1.236	2.318	971	2.051	2.147	129.160
2004	78.000	17.267	11.430	12.169	1.150	2.273	937	2.026	2.035	127.287
2005	82.302	17.458	11.606	12.373	1.168	2.354	987	2.025	2.213	132.486
2006	80.943	17.254	10.745	11.599	1.127	2.284	1.039	1.924	1.898	128.813
2007	83.082	17.587	11.055	11.436	1.120	2.339	988	1.962	1.885	131.454
2008	82.524	28.651	10.974	(4)	1.081	2.241	991	1.867	1.809	130.138
2009	82.874	28.409	10.463	(4)	1.134	2.225	1.062	1.777	1.671	129.615
2010	82.496	27.737	9.942	(4)	1.143	2.073	994	1.485	1.569	127.439
2011	83.950	27.696	9.855	(4)	1.236	2.227	1.001	1.361	1.557	128.883
2012	96.856	28.167	(5)	(4)	1.222	2.234	738 (6)	1.270	1.491	131.978
2013	96.030	27.494	(5)	(4)	1.165	2.161	11 (6)	1.252	1.397	129.510
2014	96.667	27.281	(5)	(4)	1.164	2.107	(6)	1.160	1.326	129.705
2015	99.048	27.836	(5)	(4)	1.058	2.155	(6)	1.182	1.302	132.581
2016	97.862	27.360	(5)	(4)	1.155	2.114	(6)	1.085	1.255	130.831
2017	98.836	27.363	(5)	(4)	1.110	2.087	(6)	1.138	1.133	131.667
2018	101.300	28.364	(5)	(4)	1.101	2.053	(6)	1.131	1.051	135.000
2019	99.740	27.284	(5)	(4)	972	2.008	(6)	1.119	991	132.114
2020	106.424	28.960	(5)	(4)	1.118	1.946	(6)	1.109	805	140.362
2021	105.760	29.482	(5)	(4)	1.027	2.050	(6)	1.134	879	140.332

INCREMENTO INTERANUAL %

AÑOS	GENERAL	AUTÓNOMOS	AGRARIO CTA. AJENA	AGRARIO CTA. PROPIA	MINERÍA DEL CARBÓN	ESP. DEL MAR	EMPLEADOS DE HOGAR	A.T. Y E.P.	S.O.V.I.	TOTAL
06/05	-1,65	-1,17	-7,42	-6,26	-3,51	-2,97	5,27	-4,99	-14,23	-2,77
07/06	2,64	1,93	2,89	-1,41	-0,62	2,41	-4,91	1,98	-0,68	2,05
08/07	-0,67	62,91	-0,73		-3,48	-4,19	0,30	-4,84	-4,03	-1,00
09/08	0,42	-0,84	-4,66		4,90	-0,71	7,16	-4,82	-7,63	-0,40
10/09	-0,46	-2,37	-4,98		0,79	-6,83	-6,40	-16,43	-6,10	-1,68
11/10	1,76	-0,15	-0,88		8,14	7,43	0,70	-8,35	-0,76	1,13
12/11	15,37	1,70			-1,13	0,31	-26,27	-6,69	-4,24	2,40
13/12	-0,85	-2,39			-4,66	-3,27	-98,51	-1,42	-6,30	-1,87
14/13	0,66	-0,77			-0,09	-2,50		-7,35	-5,08	0,15
15/14	2,46	2,03			-9,11	2,28		1,90	-1,81	2,22
16/15	-1,20	-1,71			9,17	-1,90		-8,21	-3,61	-1,32
17/16	1,00	0,01			-3,90	-1,28		4,88	-9,72	0,64
18/17	2,49	3,66			-0,81	-1,63		-0,62	-7,24	2,53
19/18	-1,54	-3,81			-11,72	-2,19		-1,06	-5,71	-2,14
20/19	6,70	6,14			15,02	-3,09		-0,89	-18,77	6,24
21/20	-0,62	1,80			-8,14	5,34		2,25	9,19	-0,02

(1) Hasta 1984 se incluían altas por traslado entre provincias.

(2) Hasta 1991 el SOVI estaba incluido en sus respectivos regímenes.

(3) No incluye MUNPAL.

(4) Con motivo de la entrada en vigor del Ley 18/2007, de 4 de julio, los trabajadores por cuenta propia del Régimen Especial Agrario quedan integrados en el R. E. de Trabajadores Autónomos.

(5) Con motivo de la entrada en vigor de la Ley 28/2011, de 22 de septiembre (BOE de 23), se procede a la integración del Régimen Especial Agrario en el Régimen General de la Seguridad Social, con efectos de 1 de enero de 2012, mediante el establecimiento del Sistema Especial para Trabajadores por Cuenta Ajena Agrarios.

(6) Por Ley 27/2011, de 1 de agosto, se procede a la integración del R.E del Hogar en el Régimen General, mediante el establecimiento de un Sistema Especial (existe un período transitorio para la integración hasta 30 de junio de 2012).

Cuadro II.9.5 EVOLUCIÓN DEL NÚMERO ANUAL DE ALTAS INICIALES POR RÉGIMENES

ORFANDAD										
AÑO	GENERAL	AUTÓNOMOS	AGRARIO CUENTA AJENA	AGRARIO CUENTA PROPIA	MINERÍA DEL CARBÓN	ESP. DEL MAR	EMPLEADOS DE HOGAR	A.T. Y E.P.	S.O.V.I.	TOTAL
1980	9.700	1.286	11.883	3.046	172	--	69	748	--	26.904
1981	11.519	1.656	3.393	1.923	285	--	61	1.158	--	19.995
1982	11.503	1.728	2.988	2.144	229	--	72	1.636	--	20.300
1983	11.156	1.723	2.517	1.852	207	--	66	1.445	--	18.966
1984	11.403	1.656	2.511	1.817	213	--	95	1.310	--	19.005
1985 (1)	11.085	1.851	2.313	1.791	227	--	101	1.318	--	18.686
1986	11.531	1.888	2.313	1.731	200	677	104	1.291	--	19.735
1987	10.808	1.875	2.020	1.529	178	611	111	1.227	--	18.359
1988	11.272	2.078	2.191	1.619	187	615	129	1.310	--	19.401
1989	11.383	1.868	1.899	1.380	185	487	113	1.344	--	18.659
1990	11.150	1.945	1.832	1.364	154	544	98	1.291	--	18.378
1991	11.665	2.238	1.717	1.269	163	483	95	1.210	--	18.840
1992	11.820	2.418	1.676	1.208	149	485	121	1.207	--	19.084
1993 (2)	11.910	2.358	1.536	1.144	140	391	96	1.057	--	18.632
1994	12.077	2.243	1.543	1.128	160	384	97	920	--	18.552
1995	11.636	2.331	1.542	1.211	178	415	119	893	--	18.325
1996 (3)	12.128	2.416	1.583	1.153	139	386	113	983	--	18.901
1997 (4)	14.722	3.221	2.131	1.430	181	476	123	1.369	--	23.653
1998	16.235	3.491	2.079	1.354	195	464	145	1.371	--	25.334
1999	18.171	3.932	2.236	1.479	222	566	143	1.530	--	28.279
2000	17.401	4.001	2.064	1.233	193	524	166	1.500	--	27.082
2001	14.974	3.373	1.833	1.046	175	446	163	1.204	--	23.214
2002	19.577	4.342	2.164	1.352	229	569	172	1.850	--	30.255
2003	15.869	3.714	1.821	1.023	150	373	168	1.126	--	24.244
2004	15.163	3.685	1.670	998	146	330	150	1.097	--	23.239
2005	15.136	3.365	1.696	996	150	342	171	1.045	--	22.901
2006	15.099	3.528	1.478	903	123	351	142	1.014	--	22.638
2007	14.726	3.439	1.422	898	111	323	170	1.058	--	22.147
2008	16.075	4.427	1.490	(5)	119	300	206	948	--	23.565
2009	16.737	4.450	1.574	(5)	100	347	263	841	--	24.312
2010	16.398	4.412	1.479	(5)	105	302	232	723	--	23.651
2011	16.538	4.180	1.554	(5)	99	283	236	638	--	23.528
2012 (8)	19.568	4.522	(6)	(5)	88	303	155 (7)	599	--	25.235
2013	20.667	4.704	(6)	(5)	139	282	11 (7)	580	--	26.383
2014	21.862	5.023	(6)	(5)	132	314	(7)	599	--	27.930
2015	21.927	4.865	(6)	(5)	105	301	(7)	575	--	27.773
2016	21.782	5.021	(6)	(5)	122	309	(7)	597	--	27.831
2017	21.429	4.765	(6)	(5)	106	263	(7)	601	--	27.164
2018	21.213	4.796	(6)	(5)	88	310	(7)	602	--	27.009
2019	21.322	4.657	(6)	(5)	79	321	(7)	606	--	26.985
2020	19.908	4.310	(6)	(5)	89	240	(7)	573	--	25.120
2021	22.487	4.880	(6)	(5)	96	258	(7)	634	--	28.355

INCREMENTO INTERANUAL %

AÑOS	GENERAL	AUTÓNOMOS	AGRARIO CTA. AJENA	AGRARIO CTA. PROPIA	MINERÍA DEL CARBÓN	ESP. DEL MAR	EMPLEADOS DE HOGAR	A.T. Y E.P.	S.O.V.I.	TOTAL
06/05	-0,24	4,84	-12,85	-9,34	-18,00	2,63	-16,96	-2,97	--	-1,15
07/06	-2,47	-2,52	-3,79	-0,55	-9,76	-7,98	19,72	4,34	--	-2,17
08/07	9,16	28,73	4,78		7,21	-7,12	21,18	-10,40	--	6,40
09/08	4,12	0,52	5,64		-15,97	15,67	27,67	-11,29	--	3,17
10/09	-2,03	-0,85	-6,04		5,00	-12,97	-11,79	-14,03	--	-2,72
11/10	0,85	-5,26	5,07		-5,71	-6,29	1,72	-11,76	--	-0,52
12/11	18,32	8,18			-11,11	7,07	-34,32	-6,11	--	7,23
13/12	5,62	4,02			57,95	-6,93	-92,90	-3,17	--	4,55
14/13	5,78	6,78			-5,04	11,35		3,28	--	5,86
15/14	0,30	-3,15			-20,45	-4,14		-4,01	--	-0,56
16/15	-0,66	3,21			16,19	2,66		3,83	--	0,21
17/16	-1,62	-5,10			-13,11	-14,89		0,67	--	-2,40
18/17	-1,01	0,65			-16,98	17,87		0,17	--	-0,57
19/18	0,51	-2,90			-10,23	3,55		0,66	--	-0,09
20/19	-6,63	-7,45			12,66	-25,23		-5,45	--	-6,91
21/20	12,95	13,23			7,87	7,50		10,65	--	12,88

(1) Hasta 1984 se incluían altas por traslado entre provincias.

(2) No incluye MUNPAL.

(3) A partir de noviembre se ha pasado de considerar a los perceptores individualmente en lugar de agrupados por familia.

(4) Desde la entrada en vigor de la Ley 24/1997, de 15 de julio, se ha ampliado la edad para tener derecho a la pensión de orfandad.

(5) Con motivo de la entrada en vigor de la Ley 18/2007, de 4 de julio, los trabajadores por cuenta propia del Régimen Especial Agrario quedan integrados en el R. E. de Trabajadores Autónomos.

(6) Con motivo de la entrada en vigor de la Ley 28/2011, de 22 de septiembre (BOE de 23), se procede a la integración del Régimen Especial Agrario en el Régimen General de la Seguridad Social, con efectos de 1 de enero de 2012, mediante el establecimiento del Sistema Especial para Trabajadores por Cuenta Ajena Agrarios.

(7) Por Ley 27/2011, de 1 de agosto, se procede a la integración del R.E del Hogar en el Régimen General, mediante el establecimiento de un Sistema Especial (existe un período transitorio para la integración hasta 30 de junio de 2012).

(8) Con la entrada en vigor de la Ley 27/2011, se amplía la edad para tener derecho a la pensión de orfandad.

Cuadro II.9.6 EVOLUCIÓN DEL NÚMERO ANUAL DE ALTAS INICIALES POR REGÍMENES

FAVOR DE FAMILIARES

AÑO	GENERAL	AUTÓNOMOS	AGRARIO CUENTA AJENA	AGRARIO CUENTA PROPIA	MINERÍA DEL CARBÓN	ESP. DEL MAR	EMPLEADOS DE HOGAR	A.T. Y E.P.	S.O.V.I.	TOTAL
1980	1.367	172	738	172	50	--	40	789	--	3.328
1981	1.486	172	363	266	37	--	37	455	--	2.816
1982	1.552	193	373	351	51	--	54	240	--	2.814
1983	1.688	193	383	388	34	--	47	198	--	2.931
1984	1.699	220	360	413	52	--	44	180	--	2.968
1985 (1)	1.656	263	358	367	45	--	46	120	--	2.855
1986	1.643	266	382	428	55	79	45	157	--	3.055
1987	1.507	239	285	346	37	69	39	126	--	2.648
1988	2.061	363	375	449	54	69	60	184	--	3.615
1989	2.184	387	386	500	51	62	74	174	--	3.818
1990	2.349	426	442	534	42	85	53	140	--	4.071
1991	2.561	533	445	614	25	96	65	126	--	4.465
1992	2.537	532	432	565	34	96	48	136	--	4.380
1993 (2)	2.893	611	417	539	42	115	61	133	--	4.811
1994	3.565	719	426	588	43	128	50	121	--	5.640
1995	4.418	885	571	697	58	176	74	170	--	7.049
1996 (3)	4.766	927	677	731	44	209	65	148	--	7.567
1997	6.853	1.004	747	861	79	212	88	143	--	9.987
1998	6.193	1.031	707	743	61	235	85	135	--	9.190
1999	5.735	938	754	749	99	225	89	161	--	8.750
2000	5.125	825	656	760	74	238	79	140	--	7.897
2001	4.450	756	551	599	70	200	62	113	--	6.801
2002	3.849	686	563	537	58	200	62	86	--	6.041
2003	3.688	645	486	599	55	177	71	90	--	5.811
2004	3.074	558	453	492	40	140	73	75	--	4.905
2005	2.834	488	418	509	50	137	65	79	--	4.580
2006	2.432	504	359	482	48	109	61	71	--	4.066
2007	2.217	377	345	413	48	113	55	69	--	3.637
2008	2.176	802	365	(4)	40	114	76	56	--	3.629
2009	2.506	813	393	(4)	36	111	71	48	--	3.978
2010	2.438	765	407	(4)	34	117	72	54	--	3.887
2011	2.819	839	459	(4)	38	119	86	47	--	4.407
2012	3.664	813	(5)	(4)	54	134	46 (6)	38	--	4.749
2013	3.575	776	(5)	(4)	49	154	0 (6)	40	--	4.594
2014	3.760	747	(5)	(4)	59	145	(6)	28	--	4.739
2015	3.878	764	(5)	(4)	45	152	(6)	23	--	4.862
2016	3.926	763	(5)	(4)	44	141	(6)	38	--	4.912
2017	3.800	792	(5)	(4)	63	153	(6)	32	--	4.840
2018	3.632	762	(5)	(4)	44	123	(6)	25	--	4.586
2019	3.474	687	(5)	(4)	43	125	(6)	27	--	4.356
2020	2.370	522	(5)	(4)	42	121	(6)	19	--	3.074
2021	3.301	599	(5)	(4)	58	102	(6)	12	--	4.072

INCREMENTO INTERANUAL %

AÑOS	GENERAL	AUTÓNOMOS	AGRARIO CTA. AJENA	AGRARIO CTA. PROPIA	MINERÍA DEL CARBÓN	ESP. DEL MAR	EMPLEADOS DE HOGAR	A.T. Y E.P.	S.O.V.I.	TOTAL
06/05	-14,18	3,28	-14,11	-5,30	-4,00	-20,44	-6,15	-10,13	--	-11,22
07/06	-8,84	-25,20	-3,90	-14,32	0,00	3,67	-9,84	-2,82	--	-10,55
08/07	-1,85	112,73	5,80		-16,67	0,88	38,18	-18,84	--	-0,22
09/08	15,17	1,37	7,67		-10,00	-2,63	-6,58	-14,29	--	9,62
10/09	-2,71	-5,90	3,56		-5,56	5,41	1,41	12,50	--	-2,29
11/10	15,63	9,67	12,78		11,76	1,71	19,44	-12,96	--	13,38
12/11	29,98	-3,10			42,11	12,61	-46,51	-19,15	--	7,76
13/12	-2,43	-4,55			-9,26	14,93		5,26	--	-3,26
14/13	5,17	-3,74			20,41	-5,84		-30,00	--	3,16
15/14	3,14	2,28			-23,73	4,83		-17,86	--	2,60
16/15	1,24	-0,13			-2,22	-7,24		65,22	--	1,03
17/16	-3,21	3,80			43,18	8,51		-15,79	--	-1,47
18/17	-4,42	-3,79			-30,16	-19,61		-21,88	--	-5,25
19/18	-4,35	-9,84			-2,27	1,63		8,00	--	-5,02
20/19	-31,78	-24,02			-2,33	-3,20		-29,63	--	-29,43
21/20	39,28	14,75			38,10	-15,70		-36,84	--	32,47

(1) Hasta 1984 se incluían altas por traslado entre provincias.

(2) No incluye MUNPAL.

(3) A partir de noviembre se ha pasado de considerar a los perceptores individualmente en lugar de agrupados por familia.

(4) Con motivo de la entrada en vigor de la Ley 18/2007, de 4 de julio, los trabajadores por cuenta propia del Régimen Especial Agrario quedan integrados en el R. E. de Trabajadores Autónomos.

(5) Con motivo de la entrada en vigor de la Ley 28/2011, de 22 de septiembre (BOE de 23), se procede a la integración del Régimen Especial Agrario en el Régimen General de la Seguridad Social, con efectos de 1 de enero de 2012, mediante el establecimiento del Sistema Especial para Trabajadores por Cuenta Ajena Agrarios.

(6) Por Ley 27/2011, de 1 de agosto, se procede a la integración del R.E del Hogar en el Régimen General, mediante el establecimiento de un Sistema Especial (existe un período transitorio para la integración hasta 30 de junio de 2012).

Gráfico II.1 EVOLUCIÓN DEL NÚMERO DE ALTAS DE PENSIONES POR CLASES

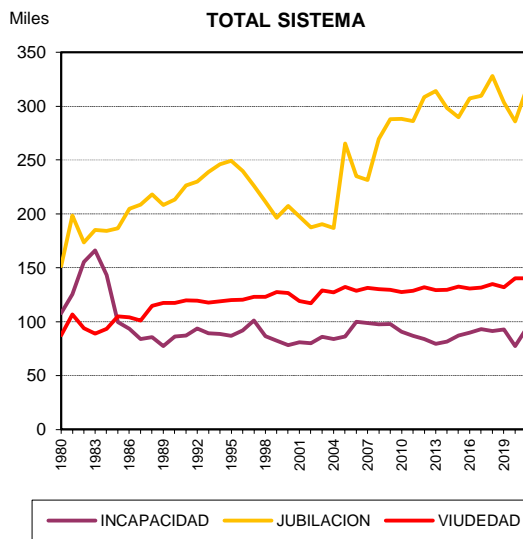
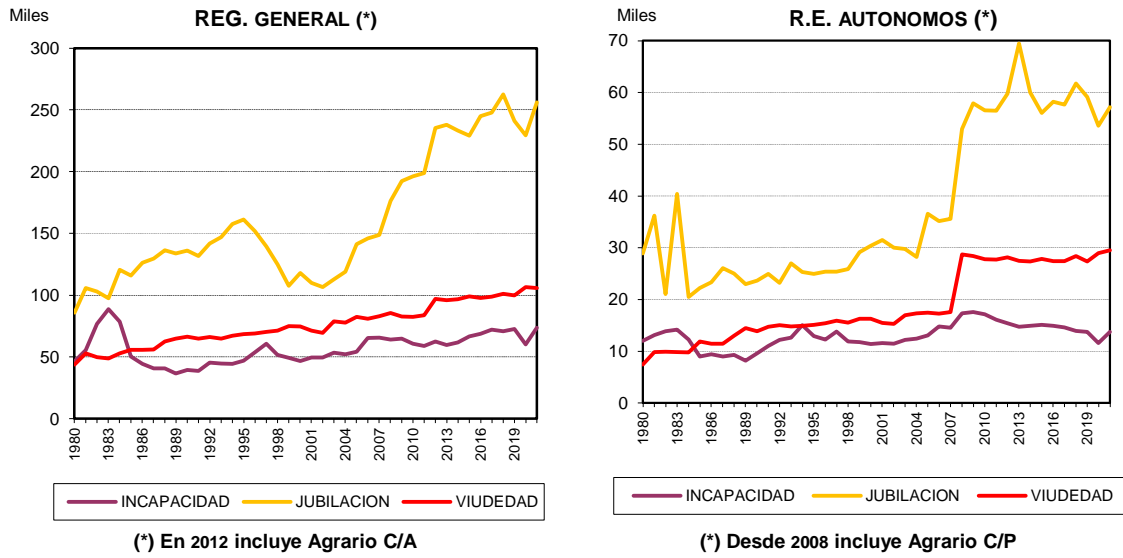

Cuadro II.10 EVOLUCIÓN DE LA PENSIÓN MEDIA MENSUAL DE LAS ALTAS INICIALES POR REGÍMENES**Cuadro II.10.1 EVOLUCIÓN DE LA PENSIÓN MEDIA MENSUAL DE LAS ALTAS INICIALES POR REGÍMENES (euros/mes)**

										TOTAL PENSIONES
AÑO	GENERAL	AUTÓNOMOS	AGRARIO CUENTA AJENA	AGRARIO CUENTA PROPIA	MINERÍA DEL CARBÓN	ESP. DEL MAR	EMPLEADOS DE HOGAR	A.T. Y E.P.	S.O.V.I.	TOTAL
1980	125,42	88,90	77,04	78,41	201,45	--	94,73	72,52	--	102,88
1981	148,47	99,76	97,87	95,22	240,61	--	105,86	102,11	--	125,06
1982	170,06	109,10	111,46	104,67	299,84	--	116,94	172,10	--	146,32
1983	198,31	99,83	127,58	123,06	329,69	--	132,49	213,14	--	165,61
1984	240,28	138,21	135,09	133,79	412,71	--	140,74	240,06	--	204,73
1985 (1)	252,79	152,45	145,61	143,44	471,08	--	152,39	273,90	--	214,48
1986	258,00	168,19	156,24	154,27	478,66	245,65	159,09	296,93	--	223,52
1987	278,71	178,79	167,29	166,55	458,67	266,72	167,69	332,37	--	240,68
1988	305,40	192,37	178,48	175,80	538,90	317,19	180,44	374,15	--	262,59
1989	320,28	207,72	193,94	188,07	521,00	318,81	193,15	392,66	--	278,89
1990	341,63	224,62	207,87	200,91	597,63	348,22	209,09	457,88	--	300,33
1991 (2)	399,22	243,76	231,43	222,05	650,87	392,36	231,01	494,69	172,38	334,52
1992	437,03	259,76	247,25	236,92	644,47	411,47	244,71	546,97	185,32	367,50
1993 (3)	468,77	277,90	260,91	250,67	685,70	450,13	258,04	612,14	194,67	394,68
1994	505,06	288,00	272,18	260,26	750,14	464,84	265,93	610,27	199,48	422,94
1995	537,70	307,16	282,75	271,88	788,10	473,12	277,22	622,15	211,87	449,69
1996 (3)	554,01	330,16	295,43	283,54	879,24	494,77	286,36	634,53	221,74	466,95
1997	563,28	342,98	301,01	291,31	897,33	497,01	290,37	611,94	228,25	473,60
1998	580,94	352,69	309,01	297,79	888,50	518,34	291,68	608,41	233,03	484,51
1999	597,06	365,16	313,81	303,38	914,18	534,41	292,69	614,26	238,23	493,83
2000	625,53	385,19	328,25	314,49	981,97	562,19	303,61	642,70	247,52	520,51
2001	661,34	405,79	339,97	328,31	970,09	598,12	315,57	680,66	258,43	548,13
2002	692,44	414,86	346,54	331,76	991,82	601,02	318,90	682,78	266,82	572,19
2003	739,41	440,10	362,10	345,11	1.109,81	664,44	326,74	769,02	278,93	616,49
2004	804,18	483,00	371,50	355,81	1.168,87	701,80	331,92	797,44	292,21	674,88
2005 (4)	853,63	506,51	402,93	390,84	1.228,45	734,68	359,53	809,65	293,29	681,80
2006	894,47	530,71	411,48	404,76	1.298,49	763,07	370,54	854,56	309,98	746,39
2007	939,06	563,29	433,11	425,20	1.399,16	802,46	387,20	870,11	324,16	791,70
2008	1.008,62	570,57	469,34	(5)	1.383,81	870,23	417,79	915,34	340,81	852,11
2009	1.056,91	610,72	491,47	(5)	1.477,43	881,37	433,13	962,64	355,01	901,50
2010	1.104,86	635,54	513,59	(5)	1.535,32	933,65	448,95	976,49	360,40	946,00
2011	1.119,84	651,64	516,51	(5)	1.614,09	928,31	459,88	983,51	366,64	967,59
2012	1.108,46	675,58	(6)	(5)	1.619,57	951,87	456,89 (7)	977,30	377,96	1.007,33
2013	1.132,91	726,82	(6)	(5)	1.654,54	978,45	392,69 (7)	991,12	382,68	1.040,88
2014	1.125,86	715,70	(6)	(5)	1.737,59	956,42	(7)	991,84	378,09	1.041,19
2015	1.137,23	700,86	(6)	(5)	1.733,74	973,19	(7)	988,15	378,11	1.049,60
2016	1.152,74	690,82	(6)	(5)	1.738,01	1.000,52	(7)	1.001,98	382,48	1.062,36
2017	1.144,96	687,27	(6)	(5)	1.795,26	971,38	(7)	996,51	377,09	1.057,69
2018	1.148,81	704,84	(6)	(5)	1.823,00	1.006,20	(7)	1.011,25	383,56	1.064,23
2019	1.178,91	722,52	(6)	(5)	1.819,52	1.040,64	(7)	1.055,90	405,14	1.090,78
2020	1.219,50	732,25	(6)	(5)	1.824,89	1.073,43	(7)	1.057,14	412,32	1.126,86
2021	1.206,30	727,81	(6)	(5)	1.785,74	1.056,10	(7)	1.068,37	413,00	1.117,30

INCREMENTO INTERANUAL %

AÑOS	GENERAL	AUTÓNOMOS	AGRARIO CTA. AJENA	AGRARIO CTA. PROPIA	MINERÍA DEL CARBÓN	ESP. DEL MAR	EMPLEADOS DE HOGAR	A.T. Y E.P.	S.O.V.I.	TOTAL
06/05	4,78	4,78	2,12	3,56	5,70	3,86	3,06	5,55	5,69	9,47
07/06	4,98	6,14	5,26	5,05	7,75	5,16	4,49	1,82	4,58	6,07
08/07	7,41	1,29	8,36		-1,10	8,45	7,90	5,20	5,14	7,63
09/08	4,79	7,04	4,72		6,77	1,28	3,67	5,17	4,16	5,80
10/09	4,54	4,06	4,50		3,92	5,93	3,65	1,44	1,52	4,94
11/10	1,36	2,53	0,57		5,13	-0,57	2,44	0,72	1,73	2,28
12/11	-1,02	3,67			0,34	2,54	-0,65	-0,63	3,09	4,11
13/12	2,21	7,58			2,16	2,79	-14,05	1,41	1,25	3,33
14/13	-0,62	-1,53			5,02	-2,25		0,07	-1,20	0,03
15/14	1,01	-2,07			-0,22	1,75		-0,37	0,01	0,81
16/15	1,36	-1,43			0,25	2,81		1,40	1,16	1,22
17/16	-0,67	-0,51			3,29	-2,91		-0,55	-1,41	-0,44
18/17	0,34	2,56			1,54	3,58		1,48	1,72	0,62
19/18	2,62	2,51			-0,19	3,42		4,41	5,62	2,49
20/19	3,44	1,35			0,30	3,15		0,12	1,77	3,31
21/20	-1,08	-0,61			-2,15	-1,61		1,06	0,17	-0,85

(1) Hasta 1984 se incluían altas por traslado entre provincias.

(2) Hasta 1991 el SOVI estaba incluido en sus respectivos regímenes.

(3) No incluye MUNPAL.

(4) Las cifras de este año están afectadas por la nueva normativa de concurrencia de las pensiones SOVI.

(5) Con motivo de la entrada en vigor de la Ley 18/2007, de 4 de julio, los trabajadores por cuenta propia del Régimen Especial Agrario quedan integrados en el R. E. de Trabajadores Autónomos.

(6) Con motivo de la entrada en vigor de la Ley 28/2011, de 22 de septiembre (BOE de 23), se procede a la integración del Régimen Especial Agrario en el Régimen General de la Seguridad Social, con efectos de 1 de enero de 2012, mediante el establecimiento del Sistema Especial para Trabajadores por Cuenta Ajena Agrarios.

(7) Por Ley 27/2011, de 1 de agosto, se procede a la integración del R.E del Hogar en el Régimen General, mediante el establecimiento de un Sistema Especial (existe un período transitorio para la integración hasta 30 de junio de 2012).

Cuadro II.10.2 EVOLUCIÓN DE LA PENSIÓN MEDIA MENSUAL DE LAS ALTAS INICIALES POR RÉGIMENES (euros/mes)

AÑO	GENERAL	AUTÓNOMOS	INCAPACIDAD PERMANENTE							TOTAL
			AGRARIO CUENTA AJENA	AGRARIO CUENTA PROPIA	MINERÍA DEL CARBÓN	ESP. DEL MAR	EMPLEADOS DE HOGAR	A.T. Y E.P.	S.O.V.I.	
1980	142,15	91,12	90,46	76,61	149,13	--	95,21	82,95	--	108,49
1981	166,25	104,88	110,69	93,69	174,55	--	107,26	113,78	--	132,76
1982	189,49	118,44	124,86	106,37	240,72	--	119,31	201,32	--	157,57
1983	208,62	136,34	137,18	119,26	263,81	--	132,43	247,92	--	178,39
1984	247,58	151,11	140,29	127,49	315,45	--	140,43	273,93	--	206,02
1985 (1)	268,79	169,08	152,71	134,43	407,28	--	156,07	330,83	--	220,33
1986	274,39	173,70	162,48	142,87	452,32	241,73	157,28	370,30	--	228,22
1987	304,65	182,43	172,83	151,78	486,81	263,03	165,75	415,50	--	251,14
1988	355,24	198,98	188,38	164,29	520,03	275,16	177,47	468,18	--	280,29
1989	385,98	216,55	203,77	174,62	564,78	307,92	189,50	488,91	--	311,12
1990	428,43	231,68	218,78	187,65	601,89	330,20	207,75	552,68	--	343,19
1991 (2)	480,56	247,60	239,25	205,17	661,88	361,45	229,59	593,60	165,94	374,96
1992	529,26	260,97	252,81	216,26	695,56	374,53	243,64	644,40	178,49	418,53
1993 (3)	550,18	275,65	266,10	228,87	738,28	407,46	256,15	716,08	180,94	449,34
1994	566,60	278,59	276,35	238,79	780,32	453,66	261,16	721,86	174,11	455,68
1995	585,22	301,80	284,71	245,83	805,26	452,47	269,84	743,10	202,24	482,18
1996	606,51	333,69	294,32	256,19	876,27	469,24	274,54	770,04	206,22	512,48
1997	622,80	360,20	308,62	267,73	808,28	480,57	276,66	758,99	224,92	531,05
1998	632,05	385,19	315,84	276,39	844,79	483,77	274,90	740,22	228,28	541,90
1999	661,80	397,66	325,19	284,17	825,17	530,16	281,03	749,74	225,41	567,57
2000	692,02	421,93	333,72	292,77	890,11	544,13	296,67	761,62	248,95	596,53
2001	728,87	442,27	344,44	303,44	998,65	556,02	304,61	791,63	243,44	631,30
2002	758,48	456,30	356,01	321,34	1.020,56	596,08	308,91	819,56	245,65	659,27
2003	787,54	487,81	368,43	343,01	1.082,95	659,50	317,28	887,31	266,90	691,70
2004	824,24	520,41	378,26	358,00	998,32	704,78	326,19	908,79	274,23	723,39
2005	851,83	545,43	397,47	373,36	1.149,01	675,35	351,46	925,21	283,62	750,17
2006	865,13	570,14	403,04	401,14	1.198,19	671,88	365,11	963,18	324,13	772,28
2007	895,43	591,15	415,14	413,59	1.331,88	727,87	376,60	982,24	323,67	800,60
2008	933,71	596,70	449,26	(4)	1.213,52	792,43	415,80	1.010,43	347,91	837,37
2009	953,86	628,49	476,01	(4)	1.271,28	794,85	445,45	1.048,34	324,53	864,68
2010	990,62	650,68	499,81	(4)	1.470,74	836,39	446,17	1.077,39	0,00	895,89
2011	1.018,63	669,00	514,23	(4)	1.578,43	817,13	469,93	1.076,35	188,70	921,52
2012	1.003,44	687,03	(5)	(4)	1.484,07	834,16	469,01 (6)	1.069,16	0,00	943,46
2013	1.005,51	714,54	(5)	(4)	1.546,68	882,86	449,19 (6)	1.089,67	392,20	955,24
2014	996,80	711,86	(5)	(4)	1.511,18	863,04	(6)	1.089,93	0,00	949,29
2015	983,78	712,88	(5)	(4)	1.725,97	878,40	(6)	1.065,61	0,00	941,18
2016	973,19	715,54	(5)	(4)	1.442,78	894,17	(6)	1.078,76	0,00	936,40
2017	970,28	713,42	(5)	(4)	1.515,71	895,94	(6)	1.065,08	0,00	935,71
2018	967,40	720,34	(5)	(4)	1.531,57	926,20	(6)	1.081,30	0,00	937,39
2019	989,64	745,83	(5)	(4)	1.544,01	964,40	(6)	1.123,99	0,00	962,55
2020	1.005,72	749,49	(5)	(4)	1.470,98	986,12	(6)	1.115,01	0,00	975,16
2021	1.019,71	758,67	(5)	(4)	1.522,89	1.081,97	(6)	1.138,70	0,00	989,46

INCREMENTO INTERANUAL %										
AÑOS	GENERAL	AUTÓNOMOS	AGRARIO CTA. AJENA	AGRARIO CTA. PROPIA	MINERÍA DEL CARBÓN	ESP. DEL MAR	EMPLEADOS DE HOGAR	A.T. Y E.P.	S.O.V.I.	TOTAL
06/05	1,56	4,53	1,40	7,44	4,28	-0,51	3,89	4,10	14,29	2,95
07/06	3,50	3,68	3,00	3,10	11,16	8,33	3,15	1,98	-0,14	3,67
08/07	4,28	0,94	8,22		-8,89	8,87	10,41	2,87	7,49	4,59
09/08	2,16	5,33	5,95		4,76	0,31	7,13	3,75	-6,72	3,26
10/09	3,85	3,53	5,00		15,69	5,23	0,16	2,77		3,61
11/10	2,83	2,82	2,89		7,32	-2,30	5,32	-0,10		2,86
12/11	-1,49	2,70			-5,98	2,08	-0,20	-0,67		2,38
13/12	0,21	4,00			4,22	5,84	-4,22	1,92		1,25
14/13	-0,87	-0,37			-2,30	-2,24		0,02		-0,62
15/14	-1,31	0,14			14,21	1,78		-2,23		-0,85
16/15	-1,08	0,37			-16,41	1,80		1,23		-0,51
17/16	-0,30	-0,30			5,05	0,20		-1,27		-0,07
18/17	-0,30	0,97			1,05	3,38		1,52		0,18
19/18	2,30	3,54			0,81	4,12		3,95		2,68
20/19	1,62	0,49			-4,73	2,25		-0,80		1,31
21/20	1,39	1,22			3,53	9,72		2,13		1,47

(1) Hasta 1984 se incluían altas por traslado entre provincias.

(2) Hasta 1991 el SOVI estaba incluido en sus respectivos regímenes.

(3) No incluye MUNPAL.

(4) Con motivo de la entrada en vigor de la Ley 18/2007, de 4 de julio, los trabajadores por cuenta propia del Régimen Especial Agrario quedan integrados en el R. E. de Trabajadores Autónomos.

(5) Con motivo de la entrada en vigor de la Ley 28/2011, de 22 de septiembre (BOE de 23), se procede a la integración del Régimen Especial Agrario en el Régimen General de la Seguridad Social, con efectos de 1 de enero de 2012, mediante el establecimiento del Sistema Especial para Trabajadores por Cuenta Ajena Agrarios.

(6) Por Ley 27/2011, de 1 de agosto, se procede a la integración del R.E del Hogar en el Régimen General, mediante el establecimiento de un Sistema Especial (existe un período transitorio para la integración hasta 30 de junio de 2012).

Cuadro II.10.3 EVOLUCIÓN DE LA PENSIÓN MEDIA MENSUAL DE LAS ALTAS INICIALES POR REGÍMENES (euros/mes)

AÑO	GENERAL	AUTÓNOMOS	AGRARIO CUENTA AJENA	AGRARIO CUENTA PROPIA	MINERÍA DEL CARBÓN	ESP. DEL MAR	EMPLEADOS DE HOGAR	A.T. Y E.P.	JUBILACIÓN	
									S.O.V.I.	TOTAL
1980	148,79	95,72	98,03	97,39	298,62	--	94,50	--	--	127,19
1981	178,15	107,08	115,50	115,88	359,87	--	104,82	--	--	149,97
1982	200,06	120,60	129,76	128,08	407,13	--	113,99	--	--	174,43
1983	242,04	89,47	152,61	151,02	467,46	--	133,36	--	--	188,45
1984	295,43	152,21	173,92	171,14	560,94	--	143,44	--	--	256,70
1985 (1)	311,64	174,06	195,56	188,93	614,28	--	154,14	--	--	270,77
1986	308,19	195,46	199,37	192,58	631,74	352,37	166,12	--	--	272,84
1987	328,53	205,45	212,59	205,40	619,91	380,39	175,60	--	--	288,04
1988	359,72	226,06	227,21	219,63	719,04	446,16	191,21	--	--	318,45
1989	375,34	244,46	241,20	234,64	682,89	436,76	205,77	--	--	333,94
1990	392,58	263,15	256,07	245,92	759,18	466,91	220,58	--	--	352,42
1991 (2)	465,91	288,58	282,64	271,54	831,17	510,36	244,14	--	176,76	390,37
1992	502,87	312,29	301,85	288,48	825,28	532,23	259,08	--	188,00	425,16
1993 (3)	542,96	329,16	318,27	304,73	913,97	592,17	273,18	--	197,38	455,98
1994	594,71	348,66	331,85	315,31	949,56	619,16	283,59	--	202,54	500,42
1995	639,29	372,75	346,29	330,02	1.073,62	639,23	297,96	--	214,22	535,58
1996	661,52	402,69	361,57	346,37	1.167,02	673,44	310,99	--	223,64	554,83
1997	693,13	424,14	374,10	361,01	1.275,73	718,44	319,94	1.284,15	230,16	573,43
1998	743,98	430,13	380,09	370,79	1.338,38	768,44	322,83	878,83	234,68	598,20
1999	802,07	444,83	384,84	378,96	1.438,45	804,76	323,94	1.197,62	239,81	619,88
2000	818,00	464,18	394,21	391,46	1.511,88	828,86	336,80	1.412,34	248,83	644,86
2001	862,53	481,70	403,01	405,70	1.512,14	874,05	351,66	1.161,33	259,90	669,99
2002	922,45	496,57	413,53	417,90	1.576,28	895,46	359,52	1.424,25	268,34	715,34
2003	980,15	525,86	428,34	437,50	1.699,80	958,13	369,48	--	280,58	772,95
2004	1.053,78	573,94	436,02	446,28	1.761,19	1.015,67	369,62	--	293,59	856,14
2005 (4)	1.101,94	590,99	465,69	477,96	1.843,85	1.022,48	395,96	--	291,75	800,12
2006	1.159,14	627,87	489,96	503,98	1.900,13	1.081,91	414,98	--	310,17	922,82
2007	1.222,14	669,99	518,53	534,64	2.027,38	1.159,33	438,03	--	324,53	994,34
2008	1.280,15	683,81	554,26	(5)	2.057,61	1.212,49	465,78	--	341,09	1.051,70
2009	1.331,13	726,33	577,88	(5)	2.122,60	1.253,51	481,94	--	355,00	1.110,04
2010	1.393,40	759,40	604,12	(5)	2.173,02	1.293,23	503,87	--	360,69	1.172,18
2011	1.407,09	778,11	612,75	(5)	2.238,35	1.293,88	513,76	--	366,91	1.202,07
2012	1.389,91	808,00	(6)	(5)	2.286,32	1.331,18	515,80 (7)	--	377,56	1.251,96
2013	1.424,58	865,15	(6)	(5)	2.310,97	1.377,66	372,67 (7)	--	382,11	1.295,64
2014	1.425,67	867,91	(6)	(5)	2.397,68	1.369,13	(7)	--	371,76	1.314,68
2015	1.460,30	847,92	(6)	(5)	2.386,23	1.414,80	(7)	--	370,37	1.342,94
2016	1.451,07	811,20	(6)	(5)	2.380,85	1.429,12	(7)	--	373,96	1.332,37
2017	1.432,90	801,76	(6)	(5)	2.412,99	1.384,99	(7)	--	370,79	1.318,47
2018	1.420,02	822,86	(6)	(5)	2.426,46	1.411,69	(7)	--	375,71	1.311,23
2019	1.466,13	836,83	(6)	(5)	2.474,49	1.451,52	(7)	--	403,85	1.345,98
2020	1.528,73	860,60	(6)	(5)	2.509,32	1.503,71	(7)	--	400,77	1.406,74
2021	1.502,99	853,28	(6)	(5)	2.491,28	1.483,90	(7)	--	419,46	1.388,38

INCREMENTO INTERANUAL %

AÑOS	GENERAL	AUTÓNOMOS	AGRARIO CTA. AJENA	AGRARIO CTA. PROPIA	MINERÍA DEL CARBÓN	ESP. DEL MAR	EMPLEADOS DE HOGAR	A.T. Y E.P.	S.O.V.I.	TOTAL
06/05	5,19	6,24	5,21	5,44	3,05	5,81	4,80	--	6,31	15,34
07/06	5,44	6,71	5,83	6,08	6,70	7,16	5,55	--	4,63	7,75
08/07	4,75	2,06	6,89		1,49	4,59	6,34	--	5,10	5,77
09/08	3,98	6,22	4,26		3,16	3,38	3,47	--	4,08	5,55
10/09	4,68	4,55	4,54		2,38	3,17	4,55	--	1,60	5,60
11/10	0,98	2,46	1,43		3,01	0,05	1,96	--	1,72	2,55
12/11	-1,22	3,84			2,14	2,88	0,40	--	2,90	4,15
13/12	2,49	7,07			1,08	3,49		--	1,20	3,49
14/13	0,08	0,32			3,75	-0,62		--	-2,71	1,47
15/14	2,43	-2,30			-0,48	3,34		--	-0,37	2,15
16/15	-0,63	-4,33			-0,23	1,01		--	0,97	-0,79
17/16	-1,25	-1,16			1,35	-3,09		--	-0,85	-1,04
18/17	-0,90	2,63			0,56	1,93		--	1,33	-0,55
19/18	3,25	1,70			1,98	2,82		--	7,49	2,65
20/19	4,27	2,84			1,41	3,60		--	-0,76	4,51
21/20	-1,68	-0,85			-0,72	-1,32		--	4,67	-1,30

(1) Hasta 1984 se incluían altas por traslado entre provincias.

(2) Hasta 1991 el SOVI estaba incluido en sus respectivos regímenes.

(3) No incluye MUNPAL.

(4) Las cifras de este año están afectadas por la nueva normativa de concurrencia de las pensiones SOVI.

(5) Con motivo de la entrada en vigor de la Ley 18/2007, de 4 de julio, los trabajadores por cuenta propia del Régimen Especial Agrario quedan integrados en el R. E. de Trabajadores Autónomos.

(6) Con motivo de la entrada en vigor de la Ley 28/2011, de 22 de septiembre (BOE de 23), se procede a la integración del Régimen Especial Agrario en el Régimen General de la Seguridad Social, con efectos de 1 de enero de 2012, mediante el establecimiento del Sistema Especial para Trabajadores por Cuenta Ajena Agrarios.

(7) Por Ley 27/2011, de 1 de agosto, se procede a la integración del R.E del Hogar en el Régimen General, mediante el establecimiento de un Sistema Especial (existe un período transitorio para la integración hasta 30 de junio de 2012).

Cuadro II.10.4 EVOLUCIÓN DE LA PENSIÓN MEDIA MENSUAL DE LAS ALTAS INICIALES POR RÉGIMENES (euros/mes)

AÑO	VIUDEDAD									TOTAL
	GENERAL	AUTÓNOMOS	AGRARIO CUENTA AJENA	AGRARIO CUENTA PROPIA	MINERÍA DEL CARBÓN	ESP. DEL MAR	EMPLEADOS DE HOGAR	A.T. Y E.P.	S.O.V.I.	
1980	75,13	66,23	61,23	59,21	81,18	--	67,61	59,59	--	68,22
1981	86,05	73,79	70,69	67,72	98,70	--	70,87	83,08	--	79,23
1982	97,80	80,43	75,73	68,23	109,30	--	80,79	140,38	--	89,45
1983	116,21	95,27	92,21	84,19	130,94	--	92,32	167,10	--	107,31
1984	133,81	104,06	100,33	90,87	143,50	--	92,33	191,61	--	121,38
1985 (1)	143,82	111,62	106,05	93,76	163,38	--	92,18	218,31	--	127,94
1986	159,59	122,37	116,77	104,86	183,09	145,55	98,90	226,25	--	142,72
1987	173,16	130,05	123,38	112,62	201,13	154,33	106,34	249,01	--	154,96
1988	185,87	140,11	134,98	120,15	217,10	167,44	113,20	271,98	--	165,93
1989	201,86	160,42	153,41	134,57	244,10	185,71	121,19	288,57	--	183,11
1990	219,07	173,34	166,56	145,17	263,46	202,97	131,11	321,01	--	199,45
1991 (2)	260,40	188,02	193,27	166,30	295,55	231,78	142,61	353,73	154,35	229,44
1992	282,70	202,96	212,58	183,69	330,91	251,60	150,54	391,86	173,48	250,84
1993 (3)	303,64	215,04	224,64	194,17	340,98	266,71	155,96	425,60	181,13	267,93
1994	321,31	223,57	233,85	201,48	372,52	282,37	161,62	429,54	184,68	282,56
1995	339,98	237,21	245,89	212,08	393,88	297,24	169,03	448,20	198,92	298,97
1996	359,28	247,94	257,39	221,36	414,63	308,44	171,08	468,85	210,37	315,28
1997	367,44	255,39	263,32	227,62	438,58	319,92	174,46	475,72	215,83	322,67
1998	377,70	263,54	269,34	231,83	440,41	325,56	176,99	493,76	222,49	332,33
1999	385,07	268,73	276,62	238,56	473,62	344,41	183,75	496,33	227,32	340,59
2000	404,44	284,94	291,42	248,71	495,00	358,63	187,24	531,56	238,55	358,52
2001	423,80	294,25	302,35	257,21	507,60	374,34	193,39	543,14	247,75	374,87
2002	448,62	312,72	312,20	266,42	549,35	391,18	204,48	579,28	255,84	394,63
2003	485,32	329,45	325,81	284,10	598,66	426,10	216,86	646,17	266,31	427,10
2004	532,25	380,68	336,51	296,87	664,29	459,58	233,25	700,00	283,39	468,00
2005	550,26	369,14	354,78	313,67	701,16	478,69	240,03	689,63	329,53	483,37
2006	573,60	381,07	367,50	328,32	719,19	507,55	249,66	761,22	307,42	504,90
2007	598,41	404,15	388,35	344,80	757,93	531,23	257,73	804,72	320,73	529,39
2008	641,25	407,95	412,38	(4)	824,75	560,51	266,36	849,70	337,94	566,64
2009	670,41	431,59	436,58	(4)	864,97	585,48	272,85	902,09	355,09	595,28
2010	681,96	446,15	453,91	(4)	864,64	603,64	280,64	885,93	357,72	608,46
2011	693,05	455,60	454,46	(4)	907,80	610,51	287,18	917,90	364,89	619,67
2012	679,99	467,82	(5)	(4)	924,30	631,65	284,29 (6)	925,23	379,75	632,91
2013	692,50	476,73	(5)	(4)	946,48	633,83	265,44 (6)	945,32	383,81	647,07
2014	694,93	478,99	(5)	(4)	960,00	662,93	(6)	938,82	383,66	650,37
2015	700,86	485,39	(5)	(4)	986,16	652,91	(6)	972,63	383,05	656,42
2016	744,54	510,35	(5)	(4)	1.055,60	696,33	(6)	979,13	386,70	696,05
2017	753,27	516,32	(5)	(4)	1.071,54	714,06	(6)	991,41	380,16	704,94
2018	767,75	524,74	(5)	(4)	1.109,60	731,19	(6)	998,23	386,87	717,89
2019	823,76	548,78	(5)	(4)	1.215,91	784,23	(6)	1.066,83	405,57	768,18
2020	851,70	561,62	(5)	(4)	1.262,23	795,27	(6)	1.129,17	414,36	794,02
2021	818,78	551,00	(5)	(4)	1.231,57	769,14	(6)	1.078,25	412,27	764,37

INCREMENTO INTERANUAL %

AÑOS	GENERAL	AUTÓNOMOS	AGRARIO CTA. AJENA	AGRARIO CTA. PROPIA	MINERÍA DEL CARBÓN	ESP. DEL MAR	EMPLEADOS DE HOGAR	A.T. Y E.P.	S.O.V.I.	TOTAL
06/05	4,24	3,23	3,59	4,67	2,57	6,03	4,01	10,38	-6,71	4,45
07/06	4,33	6,06	5,67	5,02	5,39	4,67	3,23	5,71	4,33	4,85
08/07	7,16	0,94	6,19		8,82	5,51	3,35	5,59	5,37	7,04
09/08	4,55	5,80	5,87		4,88	4,45	2,43	6,17	5,07	5,05
10/09	1,72	3,37	3,97		-0,04	3,10	2,85	-1,79	0,74	2,21
11/10	1,63	2,12	0,12		4,99	1,14	2,33	3,61	2,01	1,84
12/11	-1,88	2,68			1,82	3,46	-1,01	0,80	4,07	2,14
13/12	1,84	1,90			2,40	0,34		2,17	1,07	2,24
14/13	0,35	0,47			1,43	4,59		-0,69	-0,04	0,51
15/14	0,85	1,33			2,72	-1,51		3,60	-0,16	0,93
16/15	6,23	5,14			7,04	6,65		0,67	0,95	6,04
17/16	1,17	1,17			1,51	2,55		1,25	-1,69	1,28
18/17	1,92	1,63			3,55	2,40		0,69	1,77	1,84
19/18	7,30	4,58			9,58	7,25		6,87	4,83	7,00
20/19	3,39	2,34			3,81	1,41		5,84	2,17	3,36
21/20	-3,86	-1,89			-2,43	-3,29		-4,51	-0,50	-3,73

(1) Hasta 1984 se incluían altas por traslado entre provincias.

(2) Hasta 1991 el SOVI estaba incluido en sus respectivos regímenes.

(3) No incluye MUNPAL.

(4) Con motivo de la entrada en vigor de la Ley 18/2007, de 4 de julio, los trabajadores por cuenta propia del Régimen Especial Agrario quedan integrados en el R. E. de Trabajadores Autónomos.

(5) Con motivo de la entrada en vigor de la Ley 28/2011, de 22 de septiembre (BOE de 23), se procede a la integración del Régimen Especial Agrario en el Régimen General de la Seguridad Social, con efectos de 1 de enero de 2012, mediante el establecimiento del Sistema Especial para Trabajadores por Cuenta Ajena Agrarios.

(6) Por Ley 27/2011, de 1 de agosto, se procede a la integración del R.E del Hogar en el Régimen General, mediante el establecimiento de un Sistema Especial (existe un período transitorio para la integración hasta 30 de junio de 2012).

Cuadro II.10.5 EVOLUCIÓN DE LA PENSIÓN MEDIA MENSUAL DE LAS ALTAS INICIALES POR REGÍMENOS (euros/mes)

AÑO	ORFANDAD									TOTAL
	GENERAL	AUTÓNOMOS	AGRARIO CUENTA AJENA	AGRARIO CUENTA PROPIA	MINERÍA DEL CARBÓN	ESP. DEL MAR	EMPLEADOS DE HOGAR	A.T. Y E.P.	S.O.V.I.	
1980	72,52	51,31	54,83	53,82	79,27	--	68,76	53,26	--	60,94
1981	85,11	57,33	67,22	65,44	87,93	--	72,72	115,13	--	79,62
1982	94,87	64,66	74,74	70,15	102,34	--	92,31	136,80	--	89,88
1983	107,97	73,40	86,70	82,24	108,62	--	99,71	153,72	--	102,96
1984	120,53	81,79	92,03	86,97	135,02	--	104,98	188,35	--	114,94
1985 (1)	129,73	86,86	94,16	92,63	155,06	--	101,20	206,03	--	123,06
1986	139,57	94,27	103,06	96,77	170,93	127,84	109,84	200,68	--	130,96
1987	152,55	100,70	105,71	100,12	179,23	137,73	112,03	222,94	--	141,96
1988	160,85	104,72	109,89	107,90	193,70	151,66	115,15	251,74	--	150,52
1989	169,87	110,77	119,84	117,26	226,48	157,10	129,45	252,50	--	160,91
1990	181,76	118,58	130,97	126,60	238,84	166,61	139,00	280,31	--	172,64
1991	199,85	126,73	141,51	135,82	269,33	172,15	144,80	299,18	--	187,53
1992	214,42	136,07	148,41	148,64	273,72	188,60	164,39	325,00	--	201,02
1993 (2)	218,96	141,26	156,53	150,57	294,62	189,76	152,72	345,73	--	206,59
1994	230,67	149,79	159,08	162,25	293,97	197,82	165,99	345,35	--	215,99
1995	237,95	159,27	164,44	167,63	307,32	221,52	163,73	339,26	--	221,86
1996 (3)	228,54	155,75	160,12	175,18	348,91	201,33	183,35	299,14	--	213,98
1997 (4)	194,95	128,76	138,66	166,67	274,54	170,35	171,69	233,54	--	181,38
1998	201,35	130,80	138,52	165,87	266,42	175,53	184,64	242,83	--	186,75
1999	203,13	132,09	143,07	157,67	298,12	178,75	161,28	237,36	--	188,02
2000	210,32	139,19	150,60	171,06	321,29	182,09	162,70	256,77	--	196,00
2001	219,81	141,21	155,39	188,66	344,48	205,90	178,34	259,05	--	204,32
2002	226,71	141,54	147,36	179,73	318,74	213,99	175,30	263,43	--	209,12
2003	236,20	149,06	157,14	201,62	374,38	233,33	190,05	267,14	--	217,39
2004	275,90	186,46	218,35	316,03	395,50	251,49	296,55	295,40	--	260,76
2005	295,97	196,91	254,80	379,29	454,96	270,57	314,72	292,19	--	282,62
2006	272,09	178,20	198,56	250,41	400,25	249,39	272,57	301,46	--	253,46
2007	281,96	191,54	212,90	254,92	412,27	270,25	221,16	308,42	--	263,67
2008	297,12	219,06	230,81	(5)	512,15	329,37	265,59	346,46	--	281,47
2009	319,79	238,34	245,56	(5)	513,98	298,65	253,91	372,05	--	301,67
2010	312,28	239,90	248,36	(5)	559,55	336,40	276,65	370,13	--	297,61
2011	322,17	246,11	259,72	(5)	513,97	312,28	266,31	371,33	--	305,99
2012 (8)	319,86	247,90	(6)	(5)	548,76	337,95	312,75 (7)	373,12	--	309,20
2013	325,23	253,22	(6)	(5)	511,87	344,69	409,44 (7)	397,66	--	315,21
2014	323,25	252,42	(6)	(5)	531,97	343,86	(7)	401,92	--	313,42
2015	328,64	257,94	(6)	(5)	613,60	325,16	(7)	403,48	--	318,85
2016	332,10	260,80	(6)	(5)	569,88	362,47	(7)	371,00	--	321,45
2017	334,98	259,94	(6)	(5)	581,92	375,88	(7)	374,26	--	324,04
2018	340,84	263,57	(6)	(5)	579,40	350,15	(7)	366,95	--	328,59
2019	355,36	271,72	(6)	(5)	626,66	388,72	(7)	375,80	--	342,58
2020	355,61	277,53	(6)	(5)	721,44	391,55	(7)	396,43	--	344,79
2021	363,21	280,82	(6)	(5)	727,73	395,57	(7)	406,86	--	351,53

INCREMENTO INTERANUAL %

AÑOS	GENERAL	AUTÓNOMOS	AGRARIO CTA. AJENA	AGRARIO CTA. PROPIA	MINERÍA DEL CARBÓN	ESP. DEL MAR	EMPLEADOS DE HOGAR	A.T. Y E.P.	S.O.V.I.	TOTAL
06/05	-8,07	-9,50	-22,07	-33,98	-12,03	-7,83	-13,39	3,17	--	-10,32
07/06	3,63	7,49	7,23	1,80	3,00	8,37	-18,86	2,31	--	4,03
08/07	5,38	14,37	8,41		24,23	21,88	20,09	12,33	--	6,75
09/08	7,63	8,80	6,39		0,36	-9,33	-4,40	7,39	--	7,18
10/09	-2,35	0,66	1,14		8,87	12,64	8,96	-0,52	--	-1,35
11/10	3,17	2,59	4,58		-8,15	-7,17	-3,74	0,32	--	2,82
12/11	-0,72	0,72			6,77	8,22	17,44	0,48	--	1,05
13/12	1,68	2,15			-6,72	2,00		6,58	--	1,94
14/13	-0,61	-0,32			3,93	-0,24		1,07	--	-0,57
15/14	1,67	2,18			15,35	-5,44		0,39	--	1,73
16/15	1,05	1,11			-7,13	11,47		-8,05	--	0,82
17/16	0,87	-0,33			2,11	3,70		0,88	--	0,81
18/17	1,75	1,40			-0,43	-6,84		-1,95	--	1,40
19/18	4,26	3,09			8,16	11,02		2,41	--	4,26
20/19	0,07	2,14			15,13	0,73		5,49	--	0,65
21/20	2,13	1,18			0,87	1,03		2,63	--	1,96

(1) Hasta 1984 se incluían altas por traslado entre provincias.

(2) No incluye MUNPAL.

(3) A partir de noviembre se ha pasado de considerar a los perceptores individualmente en lugar de agrupados por familia.

(4) Desde la entrada en vigor de la Ley 24/1997, de 15 de julio, se ha ampliado la edad para tener derecho a la pensión de orfandad.

(5) Con motivo de la entrada en vigor de la Ley 18/2007, de 4 de julio, los trabajadores por cuenta propia del Régimen Especial Agrario quedan integrados en el R. E. de Trabajadores Autónomos.

(6) Con motivo de la entrada en vigor de la Ley 28/2011, de 22 de septiembre (BOE de 23), se procede a la integración del Régimen Especial Agrario en el Régimen General de la Seguridad Social, con efectos de 1 de enero de 2012, mediante el establecimiento del Sistema Especial para Trabajadores por Cuenta Ajena Agrarios.

(7) Por Ley 27/2011, de 1 de agosto, se procede a la integración del R.E del Hogar en el Régimen General, mediante el establecimiento de un Sistema Especial (existe un período transitorio para la integración hasta 30 de junio de 2012).

(8) Con la entrada en vigor de la Ley 27/2011, se amplía la edad para tener derecho a la pensión de orfandad.

Cuadro II.10.6 EVOLUCIÓN DE LA PENSIÓN MEDIA MENSUAL DE LAS ALTAS INICIALES POR RÉGIMENES (euros/mes)

AÑO	GENERAL	AUTÓNOMOS	AGRARIO CUENTA AJENA	AGRARIO CUENTA PROPIA	MINERÍA DEL CARBÓN	ESP. DEL MAR	EMPLEADOS DE HOGAR	FAVOR DE FAMILIARES		TOTAL
								A.T. Y E.P.	S.O.V.I.	
1980	72,59	48,42	59,40	59,02	85,34	--	70,79	62,43	--	64,80
1981	86,91	60,25	72,49	71,88	98,60	--	79,67	96,97	--	83,71
1982	95,95	52,17	74,98	77,54	136,81	--	83,13	155,55	--	93,45
1983	119,74	56,81	77,99	89,79	196,84	--	99,79	173,29	--	100,09
1984	115,09	63,94	83,45	93,48	161,97	--	97,51	190,20	--	109,57
1985 (1)	123,23	64,86	88,13	96,02	169,97	--	98,24	214,65	--	114,13
1986	125,40	73,35	88,34	104,71	221,33	145,01	101,30	244,23	--	121,32
1987	135,89	78,49	85,68	107,61	218,74	190,79	115,76	254,19	--	129,53
1988	147,01	78,12	99,83	109,88	168,07	180,07	116,87	275,61	--	137,58
1989	152,43	80,27	100,52	116,64	207,96	181,89	107,62	282,22	--	141,45
1990	161,12	86,88	99,02	120,53	190,39	212,00	148,28	292,61	--	147,00
1991	173,89	99,84	108,27	135,21	240,14	198,24	135,44	336,32	--	158,11
1992	170,25	104,89	115,68	139,67	370,96	207,10	152,40	378,25	--	161,61
1993 (2)	175,26	110,48	116,44	142,97	293,43	201,97	144,51	366,11	--	164,88
1994	173,56	114,93	117,64	138,81	258,77	205,86	148,49	387,77	--	164,00
1995	183,48	120,53	119,94	146,53	375,13	181,76	151,62	355,32	--	172,12
1996 (3)	185,28	123,24	120,90	154,04	398,63	169,54	158,43	398,65	--	173,65
1997	197,26	124,12	119,49	152,38	307,57	185,91	157,61	312,73	--	182,16
1998	203,33	132,02	124,61	158,54	341,78	159,51	164,33	380,16	--	187,69
1999	209,90	135,16	129,53	158,11	322,34	190,27	168,79	344,93	--	193,37
2000	228,15	142,49	136,39	174,57	317,88	191,17	160,72	426,25	--	208,99
2001	241,87	150,63	137,29	184,55	364,41	231,71	170,97	486,62	--	222,59
2002	257,65	161,48	147,46	186,03	354,89	204,34	199,44	511,53	--	232,28
2003	274,18	167,54	156,50	201,66	397,41	235,88	227,42	550,74	--	248,74
2004	290,05	175,05	170,21	226,30	550,76	262,08	218,70	575,68	--	264,14
2005	303,26	191,05	181,77	245,42	468,99	276,17	246,14	573,33	--	278,63
2006	337,71	201,38	198,35	255,97	485,26	279,08	251,19	615,55	--	302,54
2007	366,57	234,11	220,05	276,09	562,41	310,80	274,25	573,56	--	332,05
2008	388,05	285,67	233,59	(4)	681,40	306,81	324,00	641,99	--	353,15
2009	390,26	295,97	248,89	(4)	575,84	355,88	347,80	665,78	--	360,31
2010	390,69	297,69	260,11	(4)	555,06	368,67	342,20	682,87	--	362,65
2011	385,54	297,35	263,16	(4)	571,35	352,14	291,38	713,87	--	358,37
2012	372,58	308,18	(5)	(4)	673,82	338,61	355,07 (6)	756,95	--	366,92
2013	372,32	317,67	(5)	(4)	665,05	381,62	(6)	567,98	--	368,23
2014	387,16	327,72	(5)	(4)	699,59	339,38	(6)	769,39	--	382,48
2015	409,59	340,82	(5)	(4)	782,90	407,32	(6)	831,99	--	404,17
2016	419,55	331,67	(5)	(4)	828,40	417,83	(6)	902,84	--	413,25
2017	433,71	354,41	(5)	(4)	825,77	386,87	(6)	883,47	--	427,33
2018	461,68	352,35	(5)	(4)	909,60	442,79	(6)	715,82	--	448,69
2019	475,30	377,26	(5)	(4)	782,25	486,47	(6)	810,73	--	465,27
2020	518,76	403,72	(5)	(4)	1.024,56	523,08	(6)	791,96	--	507,99
2021	520,34	398,85	(5)	(4)	817,71	545,69	(6)	1.020,05	--	508,81

INCREMENTO INTERANUAL %

AÑOS	GENERAL	AUTÓNOMOS	AGRARIO CTA. AJENA	AGRARIO CTA. PROPIA	MINERÍA DEL CARBÓN	ESP. DEL MAR	EMPLEADOS DE HOGAR	A.T. Y E.P.	S.O.V.I.	TOTAL
06/05	11,36	5,41	9,12	4,30	3,47	1,05	2,05	7,36	--	8,58
07/06	8,54	16,26	10,94	7,86	15,90	11,37	9,18	-6,82	--	9,75
08/07	5,86	22,02	6,15		21,16	-1,28	18,14	11,93	--	6,35
09/08	0,57	3,60	6,55		-15,49	15,99	7,35	3,71	--	2,03
10/09	0,11	0,58	4,51		-3,61	3,59	-1,61	2,57	--	0,65
11/10	-1,32	-0,12	1,17		2,93	-4,48	-14,85	4,54	--	-1,18
12/11	-3,36	3,64			17,94	-3,84	21,86	6,03	--	2,39
13/12	-0,07	3,08			-1,30	12,70		-24,96	--	0,35
14/13	3,99	3,16			5,19	-11,07		35,46	--	3,87
15/14	5,79	4,00			11,91	20,02		8,14	--	5,67
16/15	2,43	-2,69			5,81	2,58		8,52	--	2,25
17/16	3,38	6,86			-0,32	-7,41		-2,14	--	3,41
18/17	6,45	-0,58			10,15	14,45		-18,98	--	5,00
19/18	2,95	7,07			-14,00	9,87		13,26	--	3,70
20/19	9,14	7,01			30,98	7,53		-2,32	--	9,18
21/20	0,30	-1,21			-20,19	4,32		28,80	--	0,16

(1) Hasta 1984 se incluían altas por traslado entre provincias.

(2) No incluye MUNPAL.

(3) A partir de noviembre se ha pasado de considerar a los perceptores individualmente en lugar de agrupados por familia.

(4) Con motivo de la entrada en vigor de la Ley 18/2007, de 4 de julio, los trabajadores por cuenta propia del Régimen Especial Agrario quedan integrados en el R. E. de Trabajadores Autónomos.

(5) Con motivo de la entrada en vigor de la Ley 28/2011, de 22 de septiembre (BOE de 23), se procede a la integración del Régimen Especial Agrario en el Régimen General de la Seguridad Social, con efectos de 1 de enero de 2012, mediante el establecimiento del Sistema Especial para Trabajadores por Cuenta Ajena Agrarios.

(6) Por Ley 27/2011, de 1 de agosto, se procede a la integración del R.E del Hogar en el Régimen General, mediante el establecimiento de un Sistema Especial (existe un período transitorio para la integración hasta 30 de junio de 2012).

Gráfico II.2 EVOLUCIÓN PENSIÓN MEDIA DE ALTAS POR CLASES

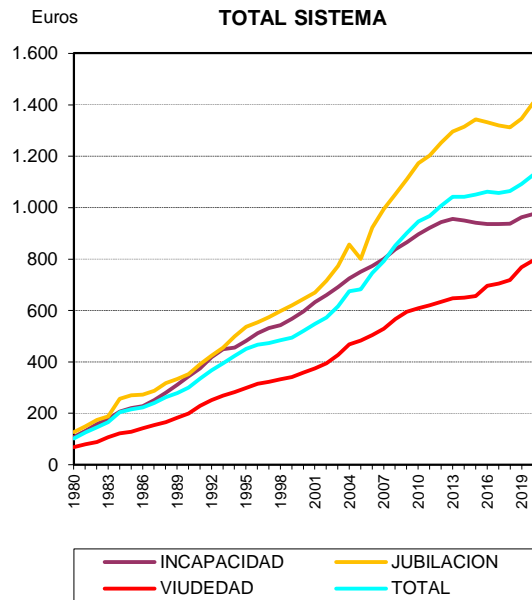
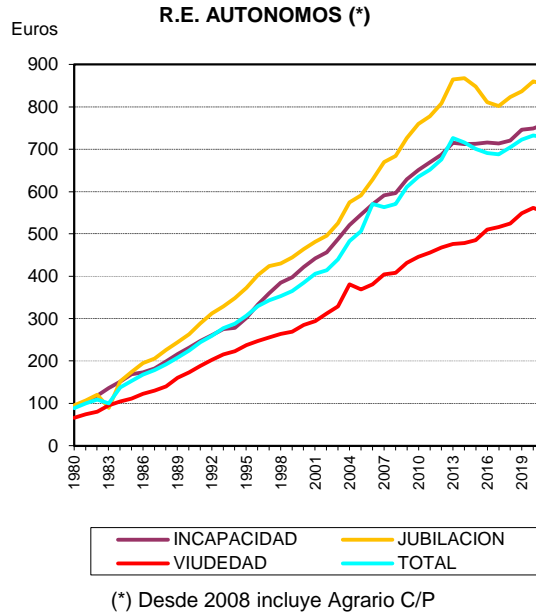
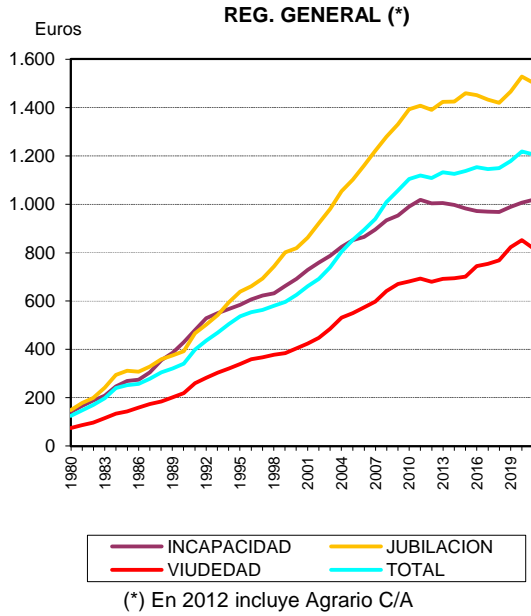

3. DATOS COMPLEMENTARIOS DE ALTAS INICIALES DE PENSIONES

Se incluyen datos referidos a:

- Número anual de altas de Incapacidad Permanente, por grados y regímenes (cuadros II.11).

- Distribución porcentual por edades y grados del número de altas de Incapacidad Permanente, en cada uno de los Regímenes de Seguridad Social (cuadros II.12).

- Edad media de las altas de Incapacidad Permanente, por grados y regímenes (cuadros II.13).

- Número de altas de Jubilación Total Sistema, según características (cuadros II.14).

Cuadro II.11 EVOLUCIÓN DEL NÚMERO ANUAL DE ALTAS DE INCAPACIDAD PERMANENTE POR GRADOS**Cuadro II.11.1 EVOLUCIÓN DEL NÚMERO ANUAL DE ALTAS DE INCAPACIDAD PERMANENTE POR GRADOS**

Número

GRADOS DE INCAPACIDAD	RÉGIMEN GENERAL														
	2007	2008	2009	2010	2011	2012	2013	2014	2015	2016	2017	2018	2019	2020	2021
I.P. Total 55%	25.393	24.381	24.418	22.635	21.178	22.581	24.420	22.141	25.108	26.574	28.183	27.074	27.614	24.519	29.262
I.P. Total 75%	11.651	11.229	11.455	11.101	11.236	12.641	9.291	13.096	14.595	16.285	17.942	18.931	20.078	16.076	20.268
Inc. Absoluta	26.967	26.767	27.506	25.454	24.839	25.650	24.640	24.922	25.335	24.302	24.341	23.380	23.219	18.333	22.676
Gran Invalidez	1.629	1.604	1.604	1.607	1.611	1.701	1.524	1.531	1.554	1.638	1.709	1.701	1.625	1.236	1.501
T O T A L	65.640	63.981	64.983	60.797	58.864	62.573	59.875	61.690	66.592	68.799	72.175	71.086	72.536	60.164	73.707

GRADOS DE INCAPACIDAD	AUTÓNOMOS														
	2007	2008	2009	2010	2011	2012	2013	2014	2015	2016	2017	2018	2019	2020	2021
I.P. Total 55%	6.155	6.840	6.986	6.917	6.162	5.918	6.362	5.906	6.251	6.216	6.118	5.737	5.707	5.142	6.114
I.P. Total 75%	2.324	2.873	3.376	3.235	3.307	3.293	2.466	3.237	3.395	3.419	3.474	3.454	3.380	2.655	3.151
Inc. Absoluta	5.651	6.596	6.711	6.461	6.163	5.793	5.491	5.453	5.093	4.910	4.627	4.389	4.260	3.485	4.108
Gran Invalidez	378	407	476	493	451	388	400	317	318	370	350	341	332	242	312
T O T A L	14.508	16.716	17.549	17.106	16.083	15.392	14.719	14.913	15.057	14.915	14.569	13.921	13.679	11.524	13.685

GRADOS DE INCAPACIDAD	AGRARIO (1)														
	2007	2008	2009	2010	2011	2012	2013	2014	2015	2016	2017	2018	2019	2020	2021
I.P. Total 55%	4.587	3.365	2.674	2.194	1.946										
I.P. Total 75%	2.275	1.777	1.494	1.295	1.195										
Inc. Absoluta	2.632	2.109	1.855	1.641	1.505										
Gran Invalidez	162	122	122	112	99										
T O T A L	9.656	7.373	6.145	5.242	4.745										

GRADOS DE INCAPACIDAD	MAR														
	2007	2008	2009	2010	2011	2012	2013	2014	2015	2016	2017	2018	2019	2020	2021
I.P. Total 55%	333	340	310	308	285	296	344	306	302	311	316	303	248	236	266
I.P. Total 75%	183	176	160	147	157	108	87	121	143	164	136	152	130	117	136
Inc. Absoluta	206	215	224	218	190	164	143	143	152	122	114	119	111	78	92
Gran Invalidez	13	18	10	11	11	12	9	8	7	11	8	10	7	2	5
T O T A L	735	749	704	684	643	580	583	578	604	608	574	584	496	433	499

(1) A partir del año 2012 el R.E. Agrario cuenta ajena se integra en el Régimen General como sistema especial.

Cuadro II.11.2 EVOLUCIÓN DEL NÚMERO ANUAL DE ALTAS DE INCAPACIDAD PERMANENTE POR GRADOS

GRADOS DE INCAPACIDAD	CARBÓN														
	2007	2008	2009	2010	2011	2012	2013	2014	2015	2016	2017	2018	2019	2020	2021
I.P. Total 55%	51	35	45	32	28	28	36	62	41	48	42	59	39	34	18
I.P. Total 75%	6	8	8	13	7	9	1	8	10	8	16	11	11	7	5
Inc. Absoluta	35	19	29	20	24	16	18	23	25	15	12	16	7	5	6
Gran Invalidez	6	3	2	4	5	5	3	6	5	3	4	2	3	1	0
T O T A L	98	65	84	69	64	58	58	99	81	74	74	88	60	47	29

GRADOS DE INCAPACIDAD	HOGAR (1)														
	2007	2008	2009	2010	2011	2012	2013	2014	2015	2016	2017	2018	2019	2020	2021
I.P. Total 55%	527	450	424	401	351	247									
I.P. Total 75%	553	525	495	424	385	272									
Inc. Absoluta	438	397	421	375	390	247									
Gran Invalidez	26	19	33	16	21	16									
T O T A L	1.544	1.391	1.373	1.216	1.147	782									

GRADOS DE INCAPACIDAD	A.T. Y E.P.														
	2007	2008	2009	2010	2011	2012	2013	2014	2015	2016	2017	2018	2019	2020	2021
I.P. Total 55%	4.764	5.160	5.226	4.163	3.873	3.426	3.236	3.001	3.239	3.721	3.955	4.091	4.060	3.544	3.972
I.P. Total 75%	1.081	1.162	1.238	1.053	894	842	599	858	933	1.077	1.173	1.257	1.389	1.285	1.374
Inc. Absoluta	575	604	574	488	424	394	316	347	374	392	372	396	398	339	379
Gran Invalidez	207	195	180	131	114	89	95	87	77	88	91	109	123	81	87
T O T A L	6.627	7.121	7.218	5.835	5.305	4.751	4.246	4.293	4.623	5.278	5.591	5.853	5.970	5.249	5.812

GRADOS DE INCAPACIDAD	TOTAL														
	2007	2008	2009	2010	2011	2012	2013	2014	2015	2016	2017	2018	2019	2020	2021
I.P. Total 55%	41.810	40.571	40.083	36.650	33.823	32.496	34.398	31.416	34.941	36.870	38.614	37.264	37.668	33.475	39.632
I.P. Total 75%	18.073	17.750	18.226	17.268	17.181	17.165	12.444	17.320	19.076	20.953	22.741	23.805	24.988	20.140	24.934
Inc. Absoluta	36.504	36.707	37.320	34.657	33.535	32.264	30.608	30.888	30.979	29.741	29.466	28.300	27.995	22.240	27.261
Gran Invalidez	2.421	2.368	2.427	2.374	2.312	2.211	2.031	1.949	1.961	2.110	2.162	2.163	2.090	1.562	1.905
T O T A L	98.808	97.396	98.056	90.949	86.851	84.136	79.481	81.573	86.957	89.674	92.983	91.532	92.741	77.417	93.732

(1) A partir del año 2012 el R.E. Hogar se integra en el Régimen General como sistema especial.

Cuadro II.11.3 EVOLUCIÓN DEL NÚMERO ANUAL DE ALTAS DE INCAPACIDAD PERMANENTE POR GRADOS

Distribución Porcentual

GRADOS DE INCAPACIDAD	RÉGIMEN GENERAL														
	2007	2008	2009	2010	2011	2012	2013	2014	2015	2016	2017	2018	2019	2020	2021
I.P. Total 55%	38,69	38,11	37,58	37,23	35,98	36,09	40,78	35,89	37,70	38,63	39,05	38,09	38,07	40,75	39,70
I.P. Total 75%	17,75	17,55	17,63	18,26	19,09	20,20	15,52	21,23	21,92	23,67	24,86	26,63	27,68	26,72	27,50
Inc. Absoluta	41,08	41,84	42,33	41,87	42,20	40,99	41,15	40,40	38,05	35,32	33,72	32,89	32,01	30,47	30,77
Gran Invalidez	2,48	2,51	2,47	2,64	2,74	2,72	2,55	2,48	2,33	2,38	2,37	2,39	2,24	2,05	2,04
T O T A L	100,00	100,00	100,00	100,00	100,00	100,00	100,00	100,00	100,00	100,00	100,00	100,00	100,00	100,00	100,00

GRADOS DE INCAPACIDAD	AUTÓNOMOS														
	2007	2008	2009	2010	2011	2012	2013	2014	2015	2016	2017	2018	2019	2020	2021
I.P. Total 55%	42,42	40,92	39,81	40,44	38,31	38,45	43,22	39,60	41,52	41,68	41,99	41,21	41,72	44,62	44,68
I.P. Total 75%	16,02	17,19	19,24	18,91	20,56	21,39	16,75	21,71	22,55	22,92	23,85	24,81	24,71	23,04	23,03
Inc. Absoluta	38,95	39,46	38,24	37,77	38,32	37,64	37,31	36,57	33,82	32,92	31,76	31,53	31,14	30,24	30,02
Gran Invalidez	2,61	2,43	2,71	2,88	2,80	2,52	2,72	2,13	2,11	2,48	2,40	2,45	2,43	2,10	2,28
T O T A L	100,00	100,00	100,00	100,00	100,00	100,00	100,00	100,00	100,00	100,00	100,00	100,00	100,00	100,00	100,00

GRADOS DE INCAPACIDAD	AGRARIO (1)														
	2006	2007	2008	2009	2010	2011	2012	2013	2014	2015	2016	2017	2018	2019	2020
I.P. Total 55%	42,79	47,50	45,64	43,52	41,85	41,01									
I.P. Total 75%	27,10	23,56	24,10	24,31	24,70	25,18									
Inc. Absoluta	28,71	27,26	28,60	30,19	31,30	31,72									
Gran Invalidez	1,40	1,68	1,65	1,99	2,14	2,09									
T O T A L	100,00	100,00	100,00	100,00	100,00	100,00									

GRADOS DE INCAPACIDAD	MAR														
	2007	2008	2009	2010	2011	2012	2013	2014	2015	2016	2017	2018	2019	2020	2021
I.P. Total 55%	45,31	45,39	44,03	45,03	44,32	51,03	59,01	52,94	50,00	51,15	55,05	51,88	50,00	54,50	53,31
I.P. Total 75%	24,90	23,50	22,73	21,49	24,42	18,62	14,92	20,93	23,68	26,97	23,69	26,03	26,21	27,02	27,25
Inc. Absoluta	28,03	28,70	31,82	31,87	29,55	28,28	24,53	24,74	25,17	20,07	19,86	20,38	22,38	18,01	18,44
Gran Invalidez	1,77	2,40	1,42	1,61	1,71	2,07	1,54	1,38	1,16	1,81	1,39	1,71	1,41	0,46	1,00
T O T A L	100,00	100,00	100,00	100,00	100,00	100,00	100,00	100,00	100,00	100,00	100,00	100,00	100,00	100,00	100,00

(1) A partir del año 2012 el R.E. Agrario cuenta ajena se integra en el Régimen General como sistema especial.

Cuadro II.11.4 EVOLUCIÓN DEL NÚMERO ANUAL DE ALTAS DE INCAPACIDAD PERMANENTE POR GRADOS

Distribución Porcentual

GRADOS DE INCAPACIDAD	CARBÓN														
	2007	2008	2009	2010	2011	2012	2013	2014	2015	2016	2017	2018	2019	2020	2021
I.P. Total 55%	52,04	53,85	53,57	46,38	43,75	48,28	62,07	62,63	50,62	64,86	56,76	67,05	65,00	72,34	62,07
I.P. Total 75%	6,12	12,31	9,52	18,84	10,94	15,52	1,72	8,08	12,35	10,81	21,62	12,50	18,33	14,89	17,24
Inc. Absoluta	35,71	29,23	34,52	28,99	37,50	27,59	31,03	23,23	30,86	20,27	16,22	18,18	11,67	10,64	20,69
Gran Invalidez	6,12	4,62	2,38	5,80	7,81	8,62	5,17	6,06	6,17	4,05	5,41	2,27	5,00	2,13	0,00
T O T A L	100,00	100,00	100,00	100,00	100,00	100,00	100,00	100,00	100,00	100,00	100,00	100,00	100,00	100,00	100,00

GRADOS DE INCAPACIDAD	HOGAR (1)					
	2007	2008	2009	2010	2011	2012
I.P. Total 55%	34,13	32,35	30,88	32,98	30,60	31,59
I.P. Total 75%	35,82	37,74	36,05	34,87	33,57	34,78
Inc. Absoluta	28,37	28,54	30,66	30,84	34,00	31,59
Gran Invalidez	1,68	1,37	2,40	1,32	1,83	2,05
T O T A L	100,00	100,00	100,00	100,00	100,00	100,00

GRADOS DE INCAPACIDAD	A.T. Y E.P.														
	2007	2008	2009	2010	2011	2012	2013	2014	2015	2016	2017	2018	2019	2020	2021
I.P. Total 55%	71,89	72,46	72,40	71,35	73,01	72,11	76,21	69,90	70,06	70,50	70,74	69,90	68,01	67,52	68,34
I.P. Total 75%	16,31	16,32	17,15	18,05	16,85	17,72	14,11	19,99	20,18	20,41	20,98	21,48	23,27	24,48	23,64
Inc. Absoluta	8,68	8,48	7,95	8,36	7,99	8,29	7,44	8,08	8,09	7,43	6,65	6,77	6,67	6,46	6,52
Gran Invalidez	3,12	2,74	2,49	2,25	2,15	1,87	2,24	2,03	1,67	1,67	1,63	1,86	2,06	1,54	1,50
T O T A L	100,00	100,00	100,00	100,00	100,00	100,00	100,00	100,00	100,00	100,00	100,00	100,00	100,00	100,00	100,00

GRADOS DE INCAPACIDAD	TOTAL														
	2007	2008	2009	2010	2011	2012	2013	2014	2015	2016	2017	2018	2019	2020	2021
I.P. Total 55%	42,31	41,66	40,88	40,30	38,94	38,62	43,28	38,51	40,18	41,12	41,53	40,71	40,62	43,24	42,28
I.P. Total 75%	18,29	18,22	18,59	18,99	19,78	20,40	15,66	21,23	21,94	23,37	24,46	26,01	26,94	26,01	26,60
Inc. Absoluta	36,94	37,69	38,06	38,11	38,61	38,35	38,51	37,87	35,63	33,17	31,69	30,92	30,19	28,73	29,08
Gran Invalidez	2,45	2,43	2,48	2,61	2,66	2,63	2,56	2,39	2,26	2,35	2,33	2,36	2,25	2,02	2,03
T O T A L	100,00	100,00	100,00	100,00	100,00	100,00	100,00	100,00	100,00	100,00	100,00	100,00	100,00	100,00	100,00

(1) A partir del año 2012 el R.E. Hogar se integra en el Régimen General como sistema especial.

Cuadro II.12.7 DISTRIBUCIÓN PORCENTUAL POR EDADES Y REGÍMENES DEL NÚMERO DE ALTAS DE INCAPACIDAD PERMANENTE

EIDADES	2016					2017				
	I.P. TOTAL (55 %)	I.P. TOTAL (75 %)	I.P. ABSOLUTA	GRAN INVALIDEZ	TOTAL	I.P. TOTAL (55 %)	I.P. TOTAL (75 %)	I.P. ABSOLUTA	GRAN INVALIDEZ	TOTAL
<= 19	0,01					0,01		0,01	0,14	0,01
20 - 24	0,34		0,23	0,66	0,23	0,32		0,21	0,74	0,22
25 - 29	1,94		1,13	2,04	1,22	1,80		1,03	1,71	1,11
30 - 34	4,77		2,72	3,60	2,95	4,71		3,01	3,47	2,99
35 - 39	9,81		6,32	5,69	6,26	10,02		6,04	5,46	6,20
40 - 44	14,61		9,15	8,82	9,25	15,09		9,15	8,33	9,36
45 - 49	20,71		13,05	13,27	13,16	20,38	0,03	12,70	13,00	12,80
50 - 54	29,22	1,29	18,88	18,67	19,02	29,34	1,18	18,83	18,13	18,86
55 - 59	9,75	57,07	25,20	23,18	26,25	9,53	55,84	25,51	24,93	26,28
60 - 64	7,90	40,51	22,27	23,32	20,64	7,95	41,51	22,44	22,71	21,09
SUMA < 65	99,06	98,88	98,95	99,24	98,99	99,16	98,57	98,92	98,61	98,93
SUMA >= 65	0,94	1,12	1,05	0,76	1,01	0,84	1,43	1,08	1,39	1,07
TOTAL	100,00	100,00	100,00	100,00	100,00	100,00	100,00	100,00	100,00	100,00

EIDADES	2018				
	I.P. TOTAL (55 %)	I.P. TOTAL (75 %)	I.P. ABSOLUTA	GRAN INVALIDEZ	TOTAL
<= 19	0,01	0,00	0,01	0,05	0,01
20 - 24	0,39	0,00	0,24	0,65	0,25
25 - 29	1,72	0,00	1,11	1,57	1,08
30 - 34	4,64	0,00	2,81	1,99	2,80
35 - 39	10,12	0,00	5,61	5,96	5,99
40 - 44	15,66	0,00	9,12	9,57	9,42
45 - 49	20,82	0,03	12,50	13,45	12,67
50 - 54	29,32	1,37	18,48	19,14	18,46
55 - 59	8,87	54,42	25,28	23,44	26,14
60 - 64	7,45	42,46	23,52	22,84	21,89
SUMA < 65	99,00	98,28	98,68	98,66	98,70
SUMA >= 65	1,00	1,72	1,32	1,34	1,30
TOTAL	100,00	100,00	100,00	100,00	100,00

Cuadro II.13 EVOLUCIÓN DE LA EDAD MEDIA DE LAS ALTAS DE INCAPACIDAD PERMANENTE POR GRADOS Y RÉGIMENES

Cuadro II.13.1 EVOLUCIÓN DE LA EDAD MEDIA DE LAS ALTAS DE INCAPACIDAD PERMANENTE POR GRADOS Y RÉGIMENES

GRADOS DE INCAPACIDAD	EDAD MEDIA															
	RÉGIMEN GENERAL															
	2006	2007	2008	2009	2010	2011	2012	2013	2014	2015	2016	2017	2018	2019	2020	2021
I.P. Total 55%	44,70	46,01	46,08	45,45	45,74	45,96	46,35	48,11	47,14	47,41	47,44	47,52	47,34	47,35	47,97	48,14
I.P. Total 75%	58,55	58,61	58,64	58,67	58,56	58,59	58,65	58,68	58,62	58,73	58,78	58,93	59,02	59,14	59,33	59,47
Inc. Absoluta	49,60	49,85	49,91	49,62	49,78	50,25	50,62	50,88	50,99	51,30	51,69	51,83	52,07	52,27	52,48	52,59
Gran Invalidez	48,80	49,79	49,01	50,42	50,54	51,18	51,18	51,15	51,24	51,33	51,64	52,05	52,10	52,09	52,75	52,77
T O T A L	49,66	49,92	49,96	49,67	49,90	50,32	50,72	50,97	51,23	51,46	51,73	51,91	52,12	52,30	52,48	52,72

GRADOS DE INCAPACIDAD	AUTÓNOMOS															
	2006	2007	2008	2009	2010	2011	2012	2013	2014	2015	2016	2017	2018	2019	2020	2021
	I.P. Total 55%	51,22	52,04	52,47	52,11	52,22	51,93	51,88	53,03	52,34	52,45	52,54	52,50	52,43	52,43	53,22
I.P. Total 75%	59,46	59,63	59,63	59,58	59,59	59,71	59,72	59,51	59,53	59,62	59,68	59,72	59,70	59,95	60,05	60,13
Inc. Absoluta	53,81	54,02	54,36	54,32	54,24	54,51	54,49	54,60	54,70	54,68	55,05	55,08	55,20	55,27	55,51	55,33
Gran Invalidez	51,82	53,01	54,02	53,46	52,97	54,08	53,44	54,26	54,75	54,15	54,21	54,45	54,60	54,53	54,30	54,71
TOTAL	53,89	54,05	54,49	54,43	54,40	54,58	54,58	54,74	54,81	54,86	55,05	55,09	55,16	55,22	55,51	55,59

GRADOS DE INCAPACIDAD	AGRARIO (1)															
	2006	2007	2008	2009	2010	2011	2012	2013	2014	2015	2016	2017	2018	2019	2020	2021
	I.P. Total 55%	49,18	49,98	48,49	47,83	48,22	48,16									
I.P. Total 75%	59,49	59,55	59,57	59,55	59,65	59,67										
Inc. Absoluta	52,56	52,53	51,34	51,43	51,52	51,52										
Gran Invalidez	53,19	52,76	54,34	54,36	53,23	53,25										
TOTAL	53,00	52,98	52,07	51,89	52,19	52,23										

GRADOS DE INCAPACIDAD	MAR															
	2006	2007	2008	2009	2010	2011	2012	2013	2014	2015	2016	2017	2018	2019	2020	2021
	I.P. Total 55%	47,46	47,94	48,08	47,55	47,85	48,26	47,24	49,03	47,81	47,52	47,70	47,71	47,35	47,43	47,07
I.P. Total 75%	58,00	58,41	59,06	58,74	58,44	58,69	58,68	57,62	58,63	58,29	57,99	58,03	58,51	58,23	57,77	58,03
Inc. Absoluta	49,97	49,76	50,63	49,47	50,83	51,75	51,10	51,47	51,15	51,43	50,98	51,75	51,59	52,05	53,22	51,65
Gran Invalidez	46,73	53,08	49,61	48,30	53,45	46,36	55,17	54,56	51,13	53,57	52,73	42,25	51,10	45,29	60,50	50,20
TOTAL	50,26	51,15	51,43	50,72	51,17	51,81	50,63	51,00	50,95	51,12	51,22	50,88	51,18	51,27	51,13	51,14

(1) A partir del año 2012 el R.E. Agrario cuenta ajena se integra en el Régimen General como sistema especial.

Cuadro II.13.2 EVOLUCIÓN DE LA EDAD MEDIA DE LAS ALTAS DE INCAPACIDAD PERMANENTE POR GRADOS Y REGÍMENES

GRADOS DE INCAPACIDAD	EDAD MEDIA															
	CARBÓN															
	2006	2007	2008	2009	2010	2011	2012	2013	2014	2015	2016	2017	2018	2019	2020	2021
I.P. Total 55%	38,67	38,47	42,71	41,33	43,03	40,64	41,39	42,39	41,16	42,07	42,77	41,07	41,85	43,08	42,50	41,56
I.P. Total 75%	55,54	55,00	54,63	55,50	52,85	55,00	55,22	59,00	56,25	52,30	55,63	55,56	54,73	55,73	55,86	54,40
Inc. Absoluta	46,38	49,46	47,26	50,14	49,95	49,63	49,13	50,94	51,52	50,48	51,67	55,17	50,00	52,29	53,40	48,33
Gran Invalidez	46,25	54,00	57,00	57,50	55,50	56,80	58,40	55,33	55,17	56,00	55,67	55,50	54,00	53,33	51,00	
TOTAL	42,74	44,36	46,17	46,11	47,61	46,84	47,14	46,00	45,64	46,79	46,49	47,27	45,22	46,98	45,83	45,17

GRADOS DE INCAPACIDAD	HOGAR (1)															
	2006	2007	2008	2009	2010	2011	2012	2013	2014	2015	2016	2017	2018	2019	2020	2021
I.P. Total 55%	49,72	51,77	51,31	50,86	50,63	52,46	51,90									
I.P. Total 75%	59,57	59,75	59,95	59,83	59,91	59,61	59,82									
Inc. Absoluta	54,02	53,49	53,90	52,75	52,76	53,70	54,12									
Gran Invalidez	53,61	57,04	49,95	51,00	53,69	55,48	55,81									
TOTAL	55,08	55,20	55,29	54,68	54,56	55,34	55,44									

GRADOS DE INCAPACIDAD	A.T. Y E.P.															
	2006	2007	2008	2009	2010	2011	2012	2013	2014	2015	2016	2017	2018	2019	2020	2021
I.P. Total 55%	40,97	42,11	42,41	42,47	42,85	42,91	43,35	44,67	43,92	44,00	44,63	44,45	44,86	45,01	45,40	45,72
I.P. Total 75%	59,06	59,03	59,20	59,42	59,68	59,43	59,54	59,12	59,32	59,17	58,91	59,05	58,98	59,15	59,24	59,24
Inc. Absoluta	49,29	48,87	49,95	50,48	52,25	54,77	52,89	53,04	53,10	53,16	54,31	53,41	54,49	54,52	53,94	53,65
Gran Invalidez	40,69	41,55	43,06	43,55	44,63	43,54	46,84	46,93	48,84	43,77	46,05	46,65	46,78	47,85	47,16	47,51
TOTAL	45,34	45,44	45,81	46,04	46,71	46,66	47,08	47,38	47,84	47,80	48,29	48,15	48,58	48,99	49,37	49,46

GRADOS DE INCAPACIDAD	TOTAL															
	2006	2007	2008	2009	2010	2011	2012	2013	2014	2015	2016	2017	2018	2019	2020	2021
I.P. Total 55%	45,77	46,97	46,96	46,45	46,85	46,91	47,09	48,70	47,80	47,99	48,02	47,99	47,84	47,86	48,49	48,71
I.P. Total 75%	58,85	58,92	58,97	58,99	58,93	58,95	58,92	58,86	58,82	58,91	58,93	59,05	59,11	59,25	59,41	59,53
Inc. Absoluta	50,53	50,72	50,84	50,60	50,77	51,19	51,37	51,57	51,67	51,88	52,28	52,36	52,59	52,76	52,98	53,02
Gran Invalidez	48,79	49,89	49,68	50,71	50,89	51,49	51,48	51,58	51,72	51,51	51,87	52,18	52,23	52,21	52,71	52,84
TOTAL	50,41	50,61	50,68	50,47	50,74	51,06	51,26	51,47	51,70	51,85	52,07	52,17	52,35	52,51	52,70	52,92

(1) A partir del año 2012 el R.E. Hogar se integra en el Régimen General como sistema especial.

Cuadro II.14 NÚMERO ALTAS DE JUBILACIÓN DEL TOTAL SISTEMA (Excluido SOVI)**Cuadro II.14.1 NÚMERO ALTAS DE JUBILACIÓN DEL TOTAL SISTEMA (Excluido SOVI)**

CLASES	2003		2004		2005		2006		2007	
	Número	%	Número	%	Número	%	Número	%	Número	%
JUBILACIÓN ANTICIPADA	76.292	43,83	86.265	49,58	89.667	42,00	98.350	46,47	96.040	44,83
- CON COEFICIENTE REDUCTOR	57.228	32,87	58.740	33,76	57.609	26,98	59.655	28,18	55.643	25,97
=<60 años	30.504	17,52	28.767	16,54	27.727	12,99	25.588	12,09	21.922	10,23
61 años	6.419	3,69	7.850	4,51	8.145	3,81	9.217	4,35	8.620	4,02
62 años	7.226	4,15	7.098	4,08	8.058	3,77	8.964	4,24	8.544	3,99
63 años	8.171	4,69	7.273	4,18	7.190	3,37	8.789	4,15	8.469	3,95
64 años	4.908	2,82	7.752	4,46	6.489	3,04	7.097	3,35	8.088	3,78
- SIN COEFICIENTE REDUCTOR	3.398	1,95	4.491	2,58	4.943	2,32	4.834	2,28	4.851	2,26
- ESPECIAL A LOS 64 AÑOS	4.799	2,76	7.294	4,19	6.187	2,90	6.052	2,86	6.564	3,06
- PARCIAL	10.867	6,24	15.740	9,05	20.928	9,80	27.809	13,14	28.982	13,53
JUBILACIÓN => 65 años	97.788	56,17	87.710	50,42	123.839	58,00	113.311	53,53	118.183	55,17
TOTAL JUBILACIONES	174.080	100,00	173.975	100,00	213.506	100,00	211.661	100,00	214.223	100,00

CLASES	2008		2009		2010		2011		2012	
	Número	%	Número	%	Número	%	Número	%	Número	%
JUBILACIÓN ANTICIPADA	106.439	42,33	112.427	41,39	109.644	40,08	111.648	40,53	127.358	42,22
- CON COEFICIENTE REDUCTOR	59.524	23,67	65.569	24,14	70.532	25,78	73.160	26,56	83.932	27,82
=<60 años	22.295	8,87	18.927	6,97	15.822	5,78	13.677	4,97	9.491	3,15
61 años	10.147	4,04	13.853	5,10	16.206	5,92	18.130	6,58	24.723	8,20
62 años	8.838	3,51	11.012	4,05	13.889	5,08	14.046	5,10	15.767	5,23
63 años	9.395	3,74	11.116	4,09	12.717	4,65	15.288	5,55	17.757	5,89
64 años	8.849	3,52	10.661	3,92	11.898	4,35	12.019	4,36	16.194	5,37
- SIN COEFICIENTE REDUCTOR	5.145	2,05	5.816	2,14	6.390	2,34	6.676	2,42	6.881	2,28
- ESPECIAL A LOS 64 AÑOS	6.321	2,51	5.997	2,21	5.904	2,16	5.935	2,15	7.329	2,43
- PARCIAL	35.449	14,10	35.045	12,90	26.818	9,80	25.877	9,39	29.216	9,69
JUBILACIÓN => 65 años	145.003	57,67	159.234	58,61	163.904	59,92	163.797	59,47	174.302	57,78
TOTAL JUBILACIONES	251.442	100,00	271.661	100,00	273.548	100,00	275.445	100,00	301.660	100,00

Cuadro II.14.2 NÚMERO ALTAS DE JUBILACIÓN DEL TOTAL SISTEMA (Excluido SOVI)*

MODALIDAD	2013		2014		2015		2016		2017	
	Número	%	Número	%	Número	%	Número	%	Número	%
JUBILACIÓN ANTICIPADA										
Con coeficiente reductor	90.194	28,96	88.172	29,65	90.526	31,34	95.567	31,14	90.874	29,39
Voluntaria	31.936	10,25	28.649	9,64	34.808	12,05	41.813	13,62	42.714	13,82
No voluntaria	58.258	18,71	59.523	20,02	55.718	19,29	53.754	17,52	48.160	15,58
Sin coeficiente	7.207	2,31	7.399	2,49	7.032	2,43	7.755	2,53	7.498	2,43
Parcial	18.360	5,90	23.804	8,01	25.354	8,78	28.987	9,45	30.521	9,87
Especial a los 64 años	3.354	1,08	3.397	1,14	4.126	1,43	4.632	1,51	5.436	1,76
Total Anticipada	119.115	38,25	122.772	41,29	127.038	43,97	136.941	44,62	134.329	43,45
JUBILACIÓN NO ANTICIPADA										
Parcial	189	0,06	138	0,05	123	0,04	99	0,03	110	0,04
Demorada	21.202	6,81	14.877	5,00	13.561	4,69	13.522	4,41	13.218	4,28
Ordinaria	170.944	54,89	159.544	53,66	148.169	51,29	156.328	50,94	161.500	52,24
Total No anticipada	192.335	61,75	174.559	58,71	161.853	56,03	169.949	55,38	174.828	56,55
Total general	311.450	100,00	297.331	100,00	288.891	100,00	306.890	100,00	309.157	100,00

(*) En 2013 entra en vigor la reforma del sistema de pensiones (Ley 27/ 2011, de 1 de agosto y el R.D.L. 5/2013)

MODALIDAD	2018		2019		2020		2021	
	Número	%	Número	%	Número	%	Número	%
JUBILACIÓN ANTICIPADA								
Con coeficiente reductor	92.820	28,32	81.421	26,87	79.409	27,79	85.756	27,13
Voluntaria	46.082	14,06	47.655	15,72	55.009	19,25	62.927	19,91
No voluntaria	46.738	14,26	33.766	11,14	24.400	8,54	22.829	7,22
Sin coeficiente	7.857	2,40	13.521	4,46	8.552	2,99	8.726	2,76
Parcial	35.363	10,79	20.337	6,71	17.995	6,30	22.618	7,16
Especial a los 64 años	6.074	1,85	6.200	2,05	5.993	2,10	6.598	2,09
Total Anticipada	142.114	43,36	121.479	40,08	111.949	39,18	123.698	39,14
JUBILACIÓN NO ANTICIPADA								0,00
Parcial	150	0,05	122	0,04	120	0,04	143	0,05
Demorada	14.806	4,52	14.643	4,83	13.937	4,88	15.250	4,83
Ordinaria	170.646	52,07	166.811	55,04	159.722	55,90	176.965	55,99
Total No anticipada	185.602	56,64	181.576	59,92	173.779	60,82	192.358	60,86
Total general	327.716	100,00	303.055	100,00	285.728	100,00	316.056	100,00

4. EVOLUCIÓN DEL NÚMERO DE BAJAS DEFINITIVAS Y PENSIÓN MEDIA DE LAS BAJAS

Recoge este apartado dos series de datos:

- Número anual de bajas definitivas por regímenes y clases de pensión (cuadros II.15).
- Pensión media de las bajas definitivas por regímenes y clases de pensión (cuadros II.16).

Cuadro II.15 EVOLUCIÓN DEL NÚMERO ANUAL DE BAJAS DEFINITIVAS POR REGÍMENES

Cuadro II.15.1 EVOLUCIÓN DEL NÚMERO ANUAL DE BAJAS DEFINITIVAS POR REGÍMENES

AÑO	GENERAL	AUTÓNOMOS	AGRARIO CUENTA AJENA	AGRARIO CUENTA PROPIA	MINERÍA DEL CARBÓN	ESP. DEL MAR	EMPLEADOS DE HOGAR	TOTAL PENSIONES		
								A.T. Y E.P.	S.O.V.I.	TOTAL
1980	98.781	12.524	25.805	35.958	3.599	--	3.205	31.273	--	211.145
1981	109.192	15.445	35.044	47.058	3.596	--	3.684	16.981	--	231.000
1982	116.927	17.333	33.853	44.867	3.993	--	4.534	10.105	--	231.612
1983	125.132	19.498	34.874	47.526	4.041	--	4.385	9.232	--	244.688
1984	129.494	20.965	32.968	44.617	3.987	--	4.354	8.694	--	245.079
1985 (1)	163.451	25.897	38.635	51.260	4.295	--	6.399	10.685	--	300.622
1986	156.144	24.951	37.235	49.405	4.101	7.154	5.913	9.310	--	294.213
1987	144.869	23.683	35.008	45.612	4.092	5.609	5.255	8.621	--	272.749
1988	146.604	24.653	36.805	48.885	4.071	5.260	5.116	8.116	--	279.510
1989	146.323	24.177	34.629	46.343	3.718	5.404	4.773	7.716	--	273.083
1990	153.164	25.256	34.800	47.595	4.126	5.495	5.144	7.854	0	283.434
1991 (2)	121.537	27.091	32.491	46.827	4.002	5.640	5.527	8.110	44.029	295.254
1992	128.950	29.320	32.975	46.347	4.053	5.645	5.989	8.207	43.039	304.525
1993	143.835	30.829	34.102	47.385	4.077	5.739	6.301	8.259	42.709	323.236
1994	155.601	33.744	36.461	49.265	3.825	6.440	7.316	8.546	42.791	343.989
1995	156.591	35.622	36.478	49.325	3.869	6.004	7.341	8.579	40.680	344.489
1996	155.161	35.414	34.635	48.836	3.801	5.807	6.677	8.274	36.440	335.045
1997	160.472	36.177	36.387	49.027	3.741	5.821	7.139	8.558	35.415	342.737
1998	161.987	35.943	36.707	49.338	3.806	5.478	7.600	7.284	35.424	343.567
1999	170.898	38.445	38.348	50.670	3.924	5.926	7.814	7.637	34.380	358.042
2000	175.902	39.228	37.281	48.838	4.006	5.971	7.710	8.433	32.338	359.707
2001	175.575	39.745	36.551	46.847	3.662	6.030	7.822	8.955	28.748	353.935
2002	171.205	39.834	36.238	48.190	3.480	5.635	8.085	7.713	28.508	348.888
2003	185.394	43.134	38.081	48.944	3.558	6.218	8.866	8.909	28.014	371.118
2004	181.910	41.545	36.221	46.169	3.399	5.969	8.310	8.533	25.158	357.214
2005	197.842	44.574	37.409	48.033	3.358	6.112	9.190	8.673	24.726	379.917
2006	191.822	43.253	34.955	45.260	3.202	5.964	8.755	8.218	21.355	362.784
2007	202.876	44.254	35.738	45.598	3.344	6.083	8.823	8.270	21.461	376.447
2008	214.096	90.596	35.997	(3)	3.378	5.950	9.070	8.562	21.015	388.664
2009	226.942	93.019	35.788	(3)	3.484	6.244	9.337	8.636	20.874	404.324
2010	230.147	90.326	34.164	(3)	3.236	5.908	8.847	8.382	19.313	400.323
2011	237.916	91.200	34.156	(3)	3.321	6.081	9.014	8.319	19.138	409.145
2012	278.754	93.203	(4)	(3)	3.315	6.138	9.390	7.821	19.852	418.473
2013	281.277	89.547	(4)	(3)	3.224	5.912	4.470	7.521	18.437	410.388
2014	289.671	89.279	(4)	(3)	3.233	5.944		7.656	18.110	413.893
2015	327.849	101.121	(4)	(3)	3.540	6.789		9.025	19.787	468.111
2016	314.950	94.909	(4)	(3)	3.487	6.385		8.746	18.387	446.864
2017	323.163	96.155	(4)	(3)	3.385	6.317		8.942	18.451	456.413
2018	326.695	96.462	(4)	(3)	3.424	6.502		8.855	18.149	460.087
2019	324.912	92.724	(4)	(3)	3.169	6.187		8.719	17.329	453.040
2020	372.484	105.381	(4)	(3)	3.846	6.451		9.716	20.046	517.924
2021	339.945	94.526	(4)	(3)	3.164	6.277		8.901	16.949	469.762
INCREMENTO INTERANUAL %										
06/05	-3,04	-2,96	-6,56	-5,77	-4,65	-2,42	-4,73	-5,25	-13,63	-4,51
07/06	5,76	2,31	2,24	0,75	4,43	2,00	0,78	0,63	0,50	3,77
08/07	5,53	104,72	0,72		1,02	-2,19	2,80	3,53	-2,08	3,25
09/08	6,00	2,67	-0,58		3,14	4,94	2,94	0,86	-0,67	4,03
10/09	1,41	-2,90	-4,54		-7,12	-5,38	-5,25	-2,94	-7,48	-0,99
11/10	3,38	0,97	-0,02		2,63	2,93	1,89	-0,75	-0,91	2,20
12/11	17,16	2,20			-0,18	0,94	4,17	-5,99	3,73	2,28
13/12	0,91	-3,92			-2,75	-3,68	-52,40	-3,84	-7,13	-1,93
14/13	2,98	-0,30			0,28	0,54		1,79	-1,77	0,85
15/14	13,18	13,26			9,50	14,22		17,88	9,26	13,10
16/15	-3,93	-6,14			-1,50	-5,95		-3,09	-7,08	-4,54
17/16	2,61	1,31			-2,93	-1,06		2,24	0,35	2,14
18/17	1,09	0,32			1,15	2,93		-0,97	-1,64	0,80
19/18	-0,55	-3,88			-7,45	-4,84		-1,54	-4,52	-1,53
20/19	14,64	13,65			21,36	4,27		11,43	15,68	14,32
21/20	-8,74	-10,30			-17,73	-2,70		-8,39	-15,45	-9,30

(1) Hasta 1984 se incluían bajas por traslado entre provincias.

(2) Hasta 1991 el SOVI estaba incluido en sus respectivos regímenes.

(3) Con motivo de la entrada en vigor de la Ley 18/2007, de 4 de julio, los trabajadores por cuenta propia del Régimen Especial Agrario quedan integrados en el R. E. de Trabajadores Autónomos.

(4) Con motivo de la entrada en vigor de la Ley 28/2011, de 22 de septiembre (BOE de 23), se procede a la integración del Régimen Especial Agrario en el Régimen General de la Seguridad Social, con efectos de 1 de enero de 2012, mediante el establecimiento del Sistema Especial para Trabajadores por Cuenta Ajena Agrarios.

Cuadro II.15.2 EVOLUCIÓN DEL NÚMERO ANUAL DE BAJAS DEFINITIVAS POR REGÍMENES

INCAPACIDAD PERMANENTE										
AÑO	GENERAL	AUTÓNOMOS	AGRARIO CUENTA AJENA	AGRARIO CUENTA PROPIA	MINERÍA DEL CARBÓN	ESP. DEL MAR	EMPLEADOS DE HOGAR	A.T. Y E.P.	S.O.V.I.	TOTAL
1980	17.096	2.471	4.623	5.263	1.395	--	645	18.304	--	49.797
1981	19.325	3.179	7.242	7.501	1.275	--	920	9.522	--	48.964
1982	21.270	3.434	7.019	7.573	1.657	--	1.233	5.173	--	47.359
1983	24.097	3.833	7.501	8.374	1.619	--	1.303	4.672	--	51.399
1984	25.208	4.224	7.352	7.862	1.560	--	1.310	4.668	--	52.184
1985 (1)	32.534	5.210	8.845	9.839	1.697	--	2.269	5.562	--	65.956
1986	32.942	5.122	9.269	9.749	1.678	1.501	1.977	4.989	--	67.227
1987	29.941	4.917	8.856	9.412	1.675	1.181	1.922	4.562	--	62.466
1988	30.419	5.220	9.020	10.175	1.430	1.207	1.799	4.422	--	63.692
1989	29.749	5.097	8.425	9.834	1.290	1.143	1.689	4.147	--	61.374
1990	30.356	5.268	8.703	10.128	1.439	1.162	1.860	4.310	--	63.226
1991 (2)	25.071	5.756	8.655	10.373	1.315	1.157	2.097	4.473	6.886	65.783
1992	26.500	6.027	8.827	10.365	1.256	1.165	2.170	4.508	6.688	67.506
1993	28.649	6.514	9.410	10.831	1.091	1.195	2.259	4.598	6.334	70.881
1994	30.972	7.654	9.776	10.999	1.056	1.267	2.641	4.740	6.286	75.391
1995	32.172	8.383	10.071	11.076	928	1.218	2.784	4.743	5.920	77.295
1996	31.365	8.367	9.611	11.218	846	1.151	2.494	4.447	5.343	74.842
1997	31.636	7.909	9.809	10.833	780	1.070	2.651	4.652	5.131	74.471
1998 (3)	13.874	3.107	2.040	1.644	378	329	417	1.613	4.934	28.336
1999	14.016	2.874	2.002	1.476	340	343	359	1.509	4.873	27.792
2000	13.732	2.824	1.828	1.270	265	351	272	1.538	4.543	26.623
2001	13.226	2.860	1.735	1.084	266	336	294	1.433	4.145	25.379
2002	12.866	2.630	1.603	1.072	232	324	305	1.381	4.013	24.426
2003	13.556	2.685	1.594	947	219	338	243	1.409	3.818	24.809
2004	13.374	2.789	1.526	817	228	294	243	1.333	3.328	23.932
2005	13.964	2.836	1.483	800	176	291	206	1.364	3.280	24.400
2006	14.022	2.923	1.423	742	178	299	230	1.260	2.748	23.825
2007	16.073	3.207	1.440	733	124	298	255	1.345	2.787	26.262
2008	17.430	4.111	1.564	(4)	104	317	265	1.301	2.715	27.807
2009	17.815	4.292	1.589	(4)	116	353	273	1.272	2.639	28.349
2010	18.740	4.487	1.600	(4)	115	326	238	1.473	2.388	29.367
2011	18.907	4.447	1.459	(4)	128	326	237	1.344	2.393	29.241
2012	21.182	4.665	(5)	(4)	127	290	262	1.424	2.331	30.281
2013	20.603	4.466	(5)	(4)	141	254	115	1.443	2.038	29.060
2014	20.945	4.427	(5)	(4)	141	278		1.427	1.928	29.146
2015	21.068	4.226	(5)	(4)	152	255		1.328	1.993	29.022
2016	20.417	4.147	(5)	(4)	140	268		1.321	1.705	27.998
2017	20.968	4.093	(5)	(4)	131	252		1.382	1.652	28.478
2018	21.543	3.851	(5)	(4)	136	218		1.346	1.537	28.631
2019	21.347	3.838	(5)	(4)	127	244		1.474	1.315	28.345
2020	20.292	3.466	(5)	(4)	110	225		1.286	1.398	26.777
2021	21.761	3.734	(5)	(4)	125	208		1.533	962	28.323
INCREMENTO INTERANUAL %										
06/05	0,42	3,07	-4,05	-7,25	1,14	2,75	11,65	-7,62	-16,22	-2,36
07/06	14,63	9,72	1,19	-1,21	-30,34	-0,33	10,87	6,75	1,42	10,23
08/07	8,44	28,19	8,61		-16,13	6,38	3,92	-3,27	-2,58	5,88
09/08	2,21	4,40	1,60		11,54	11,36	3,02	-2,23	-2,80	1,95
10/09	5,19	4,54	0,69		-0,86	-7,65	-12,82	15,80	-9,51	3,59
11/10	0,89	-0,89	-8,81		11,30	0,00	-0,42	-8,76	0,21	-0,43
12/11	12,03	4,90			-0,78	-11,04	10,55	5,95	-2,59	3,56
13/12	-2,73	-4,27			11,02	-12,41	-56,11	1,33	-12,57	-4,03
14/13	1,66	-0,87			0,00	9,45		-1,11	-5,40	0,30
15/14	0,59	-4,54			7,80	-8,27		-6,94	3,37	-0,43
16/15	-3,09	-1,87			-7,89	5,10		-0,53	-14,45	-3,53
17/16	2,70	-1,30			-6,43	-5,97		4,62	-3,11	1,71
18/17	2,74	-5,91			3,82	-13,49		-2,60	-6,96	0,54
19/18	-0,91	-0,34			-6,62	11,93		9,51	-14,44	-1,00
20/19	-4,94	-9,69			-13,39	-7,79		-12,75	6,31	-5,53
21/20	7,24	7,73			13,64	-7,56		19,21	-31,19	5,77

(1) Hasta 1984 se incluían bajas por traslado entre provincias.

(2) Hasta 1991 el SOVI estaba incluido en sus respectivos regímenes.

(3) Se ha procedido a la aplicación del art. 7 del Real Decreto 1647/1997 de 31 de octubre, por el que las pensiones de incapacidad cuando los beneficiarios cumplan la edad de 65 años, pasaran a denominarse pensiones de jubilación.

(4) Con motivo de la entrada en vigor del a Ley 18/2007, de 4 de julio, los trabajadores por cuenta propia del Régimen Especial Agrario quedan integrados en el R. E. de Trabajadores Autónomos.

(5) Con motivo de la entrada en vigor de la Ley 28/2011, de 22 de septiembre (BOE de 23), se procede a la integración del Régimen Especial Agrario en el Régimen General de la Seguridad Social, con efectos de 1 de enero de 2012, mediante el establecimiento del Sistema Especial para Trabajadores por Cuenta Ajena Agrarios.

Cuadro II.15.3 EVOLUCIÓN DEL NÚMERO ANUAL DE BAJAS DEFINITIVAS POR RÉGIMENES

AÑO	GENERAL	AUTÓNOMOS	AGRARIO CUENTA AJENA	AGRARIO CUENTA PROPIA	MINERÍA DEL CARBÓN	ESP. DEL MAR	EMPLEADOS DE HOGAR	A.T. Y E.P.	JUBILACIÓN	
									S.O.V.I.	TOTAL
1980	53.815	7.396	16.244	25.392	1.353	--	2.530	--	--	106.730
1981	58.586	9.231	20.327	32.362	1.372	--	2.742	--	--	124.620
1982	61.715	10.160	18.657	29.360	1.396	--	3.278	--	--	124.566
1983	65.287	11.518	18.742	30.425	1.510	--	3.052	--	--	130.534
1984	66.879	12.309	17.117	27.984	1.369	--	3.005	--	--	128.663
1985 (1)	82.098	14.544	19.281	30.842	1.473	--	4.031	--	--	152.269
1986	76.295	13.946	17.829	29.029	1.424	2.803	3.820	--	--	145.146
1987	72.236	13.243	16.279	26.104	1.450	2.210	3.174	--	--	134.696
1988	73.685	13.601	17.357	27.648	1.611	2.176	3.142	--	--	139.220
1989	74.795	13.228	16.239	25.921	1.508	2.258	2.834	--	--	136.783
1990	77.954	13.605	15.758	25.862	1.681	2.239	3.030	--	--	140.129
1991 (2)	56.541	14.276	14.201	25.617	1.635	2.315	3.141	--	26.472	144.198
1992	59.107	15.435	14.013	24.750	1.772	2.319	3.459	--	25.961	146.816
1993	65.821	15.921	14.136	24.910	1.949	2.392	3.683	--	25.810	154.622
1994	69.985	16.621	14.775	25.442	1.766	2.532	4.225	--	26.038	161.384
1995	70.725	17.218	14.490	25.167	1.829	2.327	4.128	--	24.972	160.856
1996	69.996	16.867	13.525	24.137	1.868	2.322	3.680	--	22.614	155.009
1997	74.435	17.613	14.177	24.319	1.885	2.326	3.967	132	22.127	160.981
1998 (3)	96.487	22.797	22.319	33.524	2.350	2.983	6.574	2.969	22.405	212.408
1999	101.328	24.663	23.061	34.434	2.443	3.181	6.857	3.230	21.821	221.018
2000	99.499	23.898	21.630	32.555	2.471	3.103	6.817	3.092	20.881	213.946
2001	96.642	23.493	20.697	31.059	2.157	3.001	6.809	3.093	18.803	205.754
2002	99.528	24.872	21.260	32.083	1.995	3.003	7.050	3.178	18.917	211.886
2003	102.828	25.850	21.374	32.148	1.982	3.137	7.767	3.157	18.903	217.146
2004	101.775	24.807	20.447	30.273	1.910	3.070	7.218	3.120	17.199	209.819
2005	113.593	26.946	20.960	31.456	1.845	3.167	8.048	3.429	16.691	226.135
2006	110.567	25.946	19.535	29.474	1.799	3.130	7.591	3.255	14.551	215.848
2007	117.970	26.451	19.943	29.566	1.959	3.177	7.650	3.322	14.847	224.885
2008	125.854	56.046	19.885	(4)	1.915	3.101	7.857	3.481	14.788	232.927
2009	135.743	57.273	19.437	(4)	2.006	3.199	8.045	3.655	14.788	244.146
2010	137.593	54.908	18.485	(4)	1.830	2.976	7.607	3.235	13.990	240.624
2011	142.359	55.245	18.467	(4)	1.852	3.110	7.702	3.296	13.920	245.951
2012	170.614	57.711	(5)	(4)	1.846	3.205	8.001	3.477	14.676	259.530
2013	175.277	55.617	(5)	(4)	1.733	3.125	3.867	3.337	13.762	256.718
2014	180.220	55.141	(5)	(4)	1.694	3.082		3.386	13.684	257.207
2015	192.721	60.735	(5)	(4)	1.802	3.435		3.582	15.077	277.352
2016	184.322	56.846	(5)	(4)	1.789	3.233		3.413	14.275	263.878
2017	188.165	57.235	(5)	(4)	1.705	3.122		3.588	14.479	268.294
2018	190.061	57.619	(5)	(4)	1.723	3.229		3.541	14.478	270.651
2019	189.987	55.534	(5)	(4)	1.566	3.075		3.511	13.874	267.547
2020	220.736	64.086	(5)	(4)	1.895	3.249		4.219	16.404	310.589
2021	202.580	57.156	(5)	(4)	1.508	3.127		3.733	14.052	282.156
INCREMENTO INTERANUAL %										
06/05	-2,66	-3,71	-6,80	-6,30	-2,49	-1,17	-5,68	-5,07	-12,82	-4,55
07/06	6,70	1,95	2,09	0,31	8,89	1,50	0,78	2,06	2,03	4,19
08/07	6,68	111,89	-0,29		-2,25	-2,39	2,71	4,79	-0,40	3,58
09/08	7,86	2,19	-2,25		4,75	3,16	2,39	5,00	0,00	4,82
10/09	1,36	-4,13	-4,90		-8,77	-6,97	-5,44	-11,49	-5,40	-1,44
11/10	3,46	0,61	-0,10		1,20	4,50	1,25	1,89	-0,50	2,21
12/11	19,85	4,46			-0,32	3,05	3,88	5,49	5,43	5,52
13/12	2,73	-3,63			-6,12	-2,50	-51,67	-4,03	-6,23	-1,08
14/13	2,82	-0,86			-2,25	-1,38		1,47	-0,57	0,19
15/14	6,94	10,14			6,38	11,45		5,79	10,18	7,83
16/15	-4,36	-6,40			-0,72	-5,88		-4,72	-5,32	-4,86
17/16	2,08	0,68			-4,70	-3,43		5,13	1,43	1,67
18/17	1,01	0,67			1,06	3,43			-0,01	0,88
19/18	-0,04	-3,62			-9,11	-4,77			-4,17	-1,15
20/19	16,18	15,40			21,01	5,66			18,24	16,09
21/20	-8,23	-10,81			-20,42	-3,76			-14,34	-9,15

(1) Hasta 1984 se incluían bajas por traslado entre provincias.

(2) Hasta 1991 el SOVI estaba incluido en sus respectivos regímenes.

(3) Se ha procedido a la aplicación del art. 7 del Real Decreto 1647/1997 de 31 de octubre, por el que las pensiones de incapacidad cuando los beneficiarios cumplan la edad de 65 años, pasaran a denominarse pensiones de jubilación.

(4) Con motivo de la entrada en vigor de la Ley 18/2007, de 4 de julio, los trabajadores por cuenta propia del Régimen Especial Agrario quedan integrados en el R. E. de Trabajadores Autónomos.

(5) Con motivo de la entrada en vigor de la Ley 28/2011, de 22 de septiembre (BOE de 23), se procede a la integración del Régimen Especial Agrario en el Régimen General de la Seguridad Social, con efectos de 1 de enero de 2012, mediante el establecimiento del Sistema Especial para Trabajadores por Cuenta Ajena Agrarios.

Cuadro II.15.4 EVOLUCIÓN DEL NÚMERO ANUAL DE BAJAS DEFINITIVAS POR REGÍMENES

										VIUDEDAD
AÑO	GENERAL	AUTÓNOMOS	AGRARIO CUENTA AJENA	AGRARIO CUENTA PROPIA	MINERÍA DEL CARBÓN	ESP. DEL MAR	EMPLEADOS DE HOGAR	A.T. Y E.P.	S.O.V.I.	TOTAL
1980	18.953	1.604	4.126	5.124	591	--	8	11.440	--	41.846
1981	22.053	1.924	5.529	6.739	670	--	6	5.235	--	42.156
1982	23.767	2.477	5.941	7.238	678	--	6	2.101	--	42.208
1983	24.879	2.720	6.241	7.921	636	--	5	1.721	--	44.123
1984	26.735	2.940	6.125	7.861	753	--	12	1.600	--	46.026
1985 (1)	36.605	4.488	7.995	9.545	847	--	30	2.309	--	61.819
1986	34.370	4.310	7.528	9.452	743	2.149	40	1.935	--	60.527
1987	30.802	3.924	7.435	8.928	677	1.623	76	1.791	--	55.256
1988	31.057	4.124	7.992	9.859	785	1.347	92	1.725	--	56.981
1989	29.929	4.003	7.543	9.290	680	1.451	137	1.542	--	54.575
1990	32.520	4.461	8.021	10.243	766	1.550	150	1.566	--	59.277
1991 (2)	27.267	5.043	7.221	9.508	801	1.587	186	1.634	10.671	63.918
1992	29.985	5.681	7.913	9.832	804	1.609	233	1.774	10.390	68.221
1993	35.265	6.140	8.265	10.302	840	1.639	247	1.796	10.565	75.059
1994	39.061	7.028	9.683	11.448	820	2.104	315	1.949	10.467	82.875
1995	38.306	7.472	9.802	11.629	882	1.898	312	2.045	9.788	82.134
1996	36.586	7.195	9.212	11.984	838	1.744	361	1.810	8.483	78.213
1997	38.415	7.926	10.172	12.423	865	1.871	400	1.962	8.157	82.191
1998	40.697	8.502	10.961	13.031	924	1.850	492	2.059	8.085	86.601
1999	44.123	9.147	11.737	13.618	984	2.028	502	2.131	7.686	91.956
2000	43.756	9.214	11.475	13.546	982	1.906	485	2.108	6.914	90.386
2001	43.298	9.258	11.391	13.111	951	1.868	538	2.125	5.800	88.340
2002	46.458	10.156	11.875	13.986	1.048	1.949	633	2.098	5.578	93.781
2003	49.668	10.930	12.798	14.521	1.095	2.082	718	2.329	5.293	99.434
2004	48.684	10.517	12.149	13.829	1.026	1.962	710	2.310	4.631	95.818
2005	53.504	11.647	13.041	14.589	1.112	2.082	777	2.346	4.755	103.853
2006	52.026	11.392	12.270	13.926	1.013	1.964	813	2.273	4.056	99.733
2007	54.736	11.676	12.722	14.192	1.070	2.119	787	2.330	3.827	103.459
2008	57.104	26.701	12.986	(3)	1.156	2.132	821	2.488	3.512	106.900
2009	59.353	27.468	13.112	(3)	1.171	2.211	899	2.482	3.447	110.143
2010	58.970	26.912	12.439	(3)	1.151	2.149	859	2.339	2.935	107.754
2011	61.268	27.306	12.524	(3)	1.187	2.197	927	2.395	2.825	110.629
2012	80.479	29.178	(4)	(3)	1.252	2.430	1.008	2.686	2.845	119.878
2013	78.429	27.807	(4)	(3)	1.248	2.285	430	2.509	2.637	115.345
2014	81.543	28.011	(4)	(3)	1.313	2.366		2.602	2.498	118.333
2015	93.450	31.311	(4)	(3)	1.393	2.592		2.823	2.717	134.286
2016	88.160	28.789	(4)	(3)	1.368	2.445		2.695	2.407	125.864
2017	91.758	29.655	(4)	(3)	1.386	2.463		2.716	2.320	130.298
2018	93.585	29.979	(4)	(3)	1.413	2.586		2.797	2.134	132.494
2019	92.807	28.360	(4)	(3)	1.333	2.482		2.683	2.140	129.805
2020	110.105	32.563	(4)	(3)	1.671	2.598		3.083	2.244	152.264
2021	95.186	28.658	(4)	(3)	1.384	2.577		2.619	1.935	132.359
INCREMENTO INTERANUAL %										
06/05	-2,76	-2,19	-5,91	-4,54	-8,90	-5,67	4,63	-3,11	-14,70	-3,97
07/06	5,21	2,49	3,68	1,91	5,63	7,89	-3,20	2,51	-5,65	3,74
08/07	4,33	128,68	2,08		8,04	0,61	4,32	6,78	-8,23	3,33
09/08	3,94	2,87	0,97		1,30	3,71	9,50	-0,24	-1,85	3,03
10/09	-0,65	-2,02	-5,13		-1,71	-2,80	-4,45	-5,76	-14,85	-2,17
11/10	3,90	1,46	0,68		3,13	2,23	7,92	2,39	-3,75	2,67
12/11	31,36	6,86			5,48	10,61	8,74	12,15	0,71	8,36
13/12	-2,55	-4,70			-0,32	-5,97		-6,59	-7,31	-3,78
14/13	3,97	0,73			5,21	3,54		3,71	-5,27	2,59
15/14	14,60	11,78			6,09	9,55		8,49	8,77	13,48
16/15	-5,66	-8,05			-1,79	-5,67		-4,53	-11,41	-6,27
17/16	4,08	3,01			1,32	0,74		0,78	-3,61	3,52
18/17	1,99	1,09			1,95	4,99		2,98	-8,02	1,69
19/18	-0,83	-5,40			-5,66	-4,02		-4,08	0,28	-2,03
20/19	18,64	14,82			25,36	4,67		14,91	4,86	17,30
21/20	-13,55	-11,99			-17,18	-0,81		-15,05	-13,77	-13,07

(1) Hasta 1984 se incluían bajas por traslado entre provincias.

(2) Hasta 1991 el SOVI estaba incluido en sus respectivos regímenes.

(3) Con motivo de la entrada en vigor del a Ley 18/2007, de 4 de julio, los trabajadores por cuenta propia del Régimen Especial Agrario quedan integrados en el R. E. de Trabajadores Autónomos.

(4) Con motivo de la entrada en vigor de la Ley 28/2011, de 22 de septiembre (BOE de 23), se procede a la integración del Régimen Especial Agrario en el Régimen General de la Seguridad Social, con efectos de 1 de enero de 2012, mediante el establecimiento del Sistema Especial para Trabajadores por Cuenta Ajena Agrarios.

(5) Hasta septiembre.

Cuadro II.15.5 EVOLUCIÓN DEL NÚMERO ANUAL DE BAJAS DEFINITIVAS POR RÉGIMENES

AÑO	GENERAL	AUTÓNOMOS	AGRARIO CUENTA AJENA	AGRARIO CUENTA PROPIA	MINERÍA DEL CARBÓN	ESP. DEL MAR	EMPLEADOS DE HOGAR	A.T. Y E.P.	ORFANDAD	
									S.O.V.I.	TOTAL
1980	8.038	956	769	174	237	--	13	611	--	10.798
1981	8.369	1.012	1.893	432	265	--	10	1.289	--	13.270
1982	9.295	1.126	2.125	648	231	--	12	2.126	--	15.563
1983	9.764	1.260	2.209	722	246	--	14	2.083	--	16.298
1984	9.512	1.270	2.150	797	268	--	14	1.956	--	15.967
1985 (1)	10.767	1.444	2.286	903	238	--	40	2.317	--	17.995
1986	11.101	1.342	2.357	1.006	213	666	39	1.975	--	18.699
1987	10.443	1.376	2.202	1.013	255	549	50	1.903	--	17.791
1988	9.974	1.481	2.181	1.034	208	490	61	1.636	--	17.065
1989	10.180	1.526	2.163	1.087	190	496	63	1.673	--	17.378
1990	10.461	1.556	2.027	1.093	191	495	56	1.640	--	17.519
1991	10.492	1.618	2.023	1.032	199	507	67	1.693	--	17.631
1992	10.978	1.714	1.817	1.051	172	482	78	1.581	--	17.873
1993	11.434	1.783	1.870	982	157	405	76	1.586	--	18.293
1994	11.723	1.872	1.801	1.003	139	418	73	1.578	--	18.607
1995	11.225	1.909	1.674	991	175	434	74	1.542	--	18.024
1996 (2)	12.520	2.182	1.736	1.000	187	427	89	1.702	--	19.843
1997	10.559	1.809	1.573	890	169	397	56	1.542	--	16.995
1998 (3)	3.867	583	674	507	76	117	49	338	--	6.211
1999	4.800	815	871	611	98	156	39	477	--	7.867
2000	13.032	2.482	1.680	921	193	399	74	1.446	--	20.227
2001	17.132	3.395	2.121	1.069	219	587	98	2.107	--	26.728
2002	7.611	1.502	931	620	132	187	42	886	--	11.911
2003	15.073	3.088	1.782	897	194	490	92	1.820	--	23.436
2004	14.018	2.863	1.634	833	172	475	90	1.614	--	21.699
2005	13.041	2.658	1.491	802	170	420	96	1.378	--	20.056
2006	11.935	2.520	1.301	746	165	430	72	1.289	--	18.458
2007	11.222	2.489	1.274	731	143	380	77	1.146	--	17.462
2008	11.183	3.055	1.217	(4)	157	292	71	1.162	--	17.137
2009	11.512	3.305	1.286	(4)	147	365	72	1.125	--	17.812
2010	12.163	3.401	1.256	(4)	97	356	108	1.221	--	18.602
2011	12.749	3.558	1.357	(4)	114	340	110	1.175	--	19.403
2012 (6)	3.063	924	(5)	(4)	48	98	55	117	--	4.305
2013	3.578	994	(5)	(4)	51	111	36	139	--	4.909
2014	3.680	1.085	(5)	(4)	54	104		150	--	5.073
2015	17.281	4.198	(5)	(4)	145	382		1.207	--	23.213
2016	18.952	4.517	(5)	(4)	154	336		1.257	--	25.216
2017	19.277	4.579	(5)	(4)	134	375		1.193	--	25.558
2018	18.739	4.469	(5)	(4)	121	365		1.109	--	24.803
2019	18.138	4.420	(5)	(4)	126	299		980	--	23.963
2020	18.912	4.719	(5)	(4)	127	299		1.074	--	25.131
2021	18.332	4.497	(5)	(4)	117	289		963	--	24.198
INCREMENTO INTERANUAL %										
06/05	-8,48	-5,19	-12,74	-6,98	-2,94	2,38	-25,00	-6,46	--	-7,97
07/06	-5,97	-1,23	-2,08	-2,01	-13,33	-11,63	6,94	-11,09	--	-5,40
08/07	-0,35	22,74	-4,47		9,79	-23,16	-7,79	1,40	--	-1,86
09/08	2,94	8,18	5,67		-6,37	25,00	1,41	-3,18	--	3,94
10/09	5,65	2,90	-2,33		-34,01	-2,47	50,00	8,53	--	4,44
11/10	4,82	4,62	8,04		17,53	-4,49	1,85	-3,77	--	4,31
12/11	-75,97	-74,03			-57,89	-71,18	-50,00	-90,04	--	-77,81
13/12	16,81	7,58			6,25	13,27	-34,55	18,80	--	14,03
14/13	2,85	9,15			5,88	-6,31		7,91	--	3,34
15/14	369,59	286,91			168,52	267,31		704,67	--	357,58
16/15	9,67	7,60			6,21	-12,04		4,14	--	8,63
17/16	1,71	1,37			-12,99	11,61		-5,09	--	1,36
18/17	-2,79	-2,40			-9,70	-2,67		-7,04	--	-2,95
19/18	-3,21	-1,10			4,13	-18,08		-11,63	--	-3,39
20/19	4,27	6,76			0,79	0,00		9,59	--	4,87
21/20	-3,07	-4,70			-7,87	-3,34		-10,34	--	-3,71

(1) Hasta 1984 se incluían bajas por traslado entre provincias.

(2) A partir de noviembre se ha pasado de considerar a los perceptores individualmente en lugar de agrupados por familia.

(3) Desde la entrada en vigor de la Ley 24/1997, de 15 de julio, se ha ampliado la edad para tener derecho a la pensión de orfandad.

(4) Con motivo de la entrada en vigor de la Ley 18/2007, de 4 de julio, los trabajadores por cuenta propia del Régimen Especial Agrario quedan integrados en el R. E. de Trabajadores Autónomos.

(5) Con motivo de la entrada en vigor de la Ley 28/2011, de 22 de septiembre (BOE de 23), se procede a la integración del Régimen Especial Agrario en el Régimen General de la Seguridad Social, con efectos de 1 de enero de 2012, mediante el establecimiento del Sistema Especial para Trabajadores por Cuenta Ajena Agrarios.

(6) Con motivo de la entrada en vigor de la Ley 27/2011, se amplía paulatinamente el límite de edad para tener derecho a la pensión de orfandad.

Cuadro II.15.6 EVOLUCIÓN DEL NÚMERO ANUAL DE BAJAS DEFINITIVAS POR RÉGIMENES

AÑO	FAVOR DE FAMILIARES									TOTAL
	GENERAL	AUTÓNOMOS	AGRARIO CUENTA AJENA	AGRARIO CUENTA PROPIA	MINERÍA DEL CARBÓN	ESP. DEL MAR	EMPLEADOS DE HOGAR	A.T. Y E.P.	S.O.V.I.	
1980	870	97	43	5	23	--	9	918	--	1.965
1981	844	99	53	24	14	--	6	935	--	1.975
1982	864	136	111	48	31	--	5	705	--	1.900
1983	1.090	167	181	84	30	--	11	756	--	2.319
1984	1.153	222	224	113	37	--	13	470	--	2.232
1985 (1)	1.441	211	228	131	39	--	29	497	--	2.576
1986	1.428	231	252	169	43	35	37	411	--	2.606
1987	1.441	223	236	155	35	46	33	365	--	2.534
1988	1.469	227	255	169	37	40	22	333	--	2.552
1989	1.670	323	259	211	50	56	50	354	--	2.973
1990	1.873	366	291	269	49	49	48	338	--	3.283
1991	2.166	398	391	297	52	74	36	310	--	3.724
1992	2.380	463	405	349	49	70	49	344	--	4.109
1993	2.666	471	421	360	40	108	36	279	--	4.381
1994	3.860	569	426	373	44	119	62	279	--	5.732
1995	4.163	640	441	462	55	127	43	249	--	6.180
1996 (2)	4.694	803	551	497	62	163	53	315	--	7.138
1997	5.427	920	656	562	42	157	65	270	--	8.099
1998	7.062	954	713	632	78	199	68	305	--	10.011
1999	6.631	946	677	531	59	218	57	290	--	9.409
2000	5.883	810	668	546	95	212	62	249	--	8.525
2001	5.277	739	607	524	69	238	83	197	--	7.734
2002	4.742	674	569	429	73	172	55	170	--	6.884
2003	4.269	581	533	431	68	171	46	194	--	6.293
2004	4.059	569	465	417	63	168	49	156	--	5.946
2005	3.740	487	434	386	55	152	63	156	--	5.473
2006	3.272	472	426	372	47	141	49	141	--	4.920
2007	2.875	431	359	376	48	109	54	127	--	4.379
2008	2.525	683	345	(3)	46	108	56	130	--	3.893
2009	2.519	681	364	(3)	44	116	48	102	--	3.874
2010	2.681	618	384	(3)	43	101	35	114	--	3.976
2011	2.633	644	349	(3)	40	108	38	109	--	3.921
2012	3.416	725	(4)	(3)	42	115	64	117	--	4.479
2013	3.390	663	(4)	(3)	51	137	22	93	--	4.356
2014	3.283	615	(4)	(3)	31	114		91	--	4.134
2015	3.329	651	(4)	(3)	48	125		85	--	4.238
2016	3.099	610	(4)	(3)	36	103		60	--	3.908
2017	2.995	593	(4)	(3)	29	105		63	--	3.785
2018	2.767	544	(4)	(3)	31	104		62	--	3.508
2019	2.633	572	(4)	(3)	17	87		71	--	3.380
2020	2.439	547	(4)	(3)	43	80		54	--	3.163
2021	2.086	481	(4)	(3)	30	76		53	--	2.726
INCREMENTO INTERANUAL %										
06/05	-12,51	-3,08	-1,84	-3,63	-14,55	-7,24	-22,22	-9,62	--	-10,10
07/06	-12,13	-8,69	-15,73	1,08	2,13	-22,70	10,20	-9,93	--	-11,00
08/07	-12,17	58,47	-3,90		-4,17	-0,92	3,70	2,36	--	-11,10
09/08	-0,24	-0,29	5,51		-4,35	7,41	-14,29	-21,54	--	-0,49
10/09	6,43	-9,25	5,49		-2,27	-12,93	-27,08	11,76	--	2,63
11/10	-1,79	4,21	-9,11		-6,98	6,93	8,57	-4,39	--	-1,38
12/11	29,74	12,58			5,00	6,48	68,42	7,34	--	14,23
13/12	-0,76	-8,55			21,43	19,13	-65,63	-20,51	--	-2,75
14/13	-3,16	-7,24			-39,22	-16,79		-2,15	--	-5,10
15/14	1,40	5,85			54,84	9,65		-6,59	--	2,52
16/15	-6,91	-6,30			-25,00	-17,60		-29,41	--	-7,79
17/16	-3,36	-2,79			-19,44	1,94		5,00	--	-3,15
18/17	-7,61	-8,26			6,90	-0,95		-1,59	--	-7,32
19/18	-4,84	5,15			-45,16	-16,35		14,52	--	-3,65
20/19	-7,37	-4,37			152,94	-8,05		-23,94	--	-6,42
21/20	-14,47	-12,07			-30,23	-5,00		-1,85	--	-13,82

(1) Hasta 1984 se incluían bajas por traslado entre provincias.

(2) A partir de noviembre se ha pasado de considerar a los perceptores individualmente en lugar de agrupados por familia.

(3) Con motivo de la entrada en vigor de la Ley 18/2007, de 4 de julio, los trabajadores por cuenta propia del Régimen Especial Agrario quedan integrados en el R. E. de Trabajadores Autónomos.

(4) Con motivo de la entrada en vigor de la Ley 28/2011, de 22 de septiembre (BOE de 23), se procede a la integración del Régimen Especial Agrario en el Régimen General de la Seguridad Social, con efectos de 1 de enero de 2012, mediante el establecimiento del Sistema Especial para Trabajadores por Cuenta Ajena Agrarios.

Gráfico II.3 EVOLUCIÓN DEL NÚMERO DE BAJAS DE PENSIONES POR CLASES

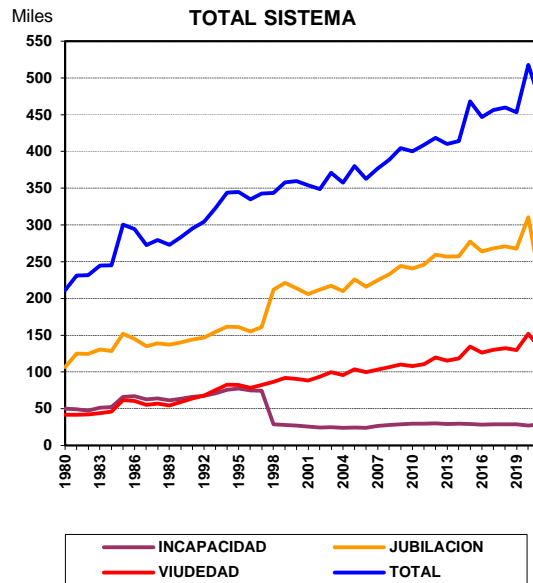
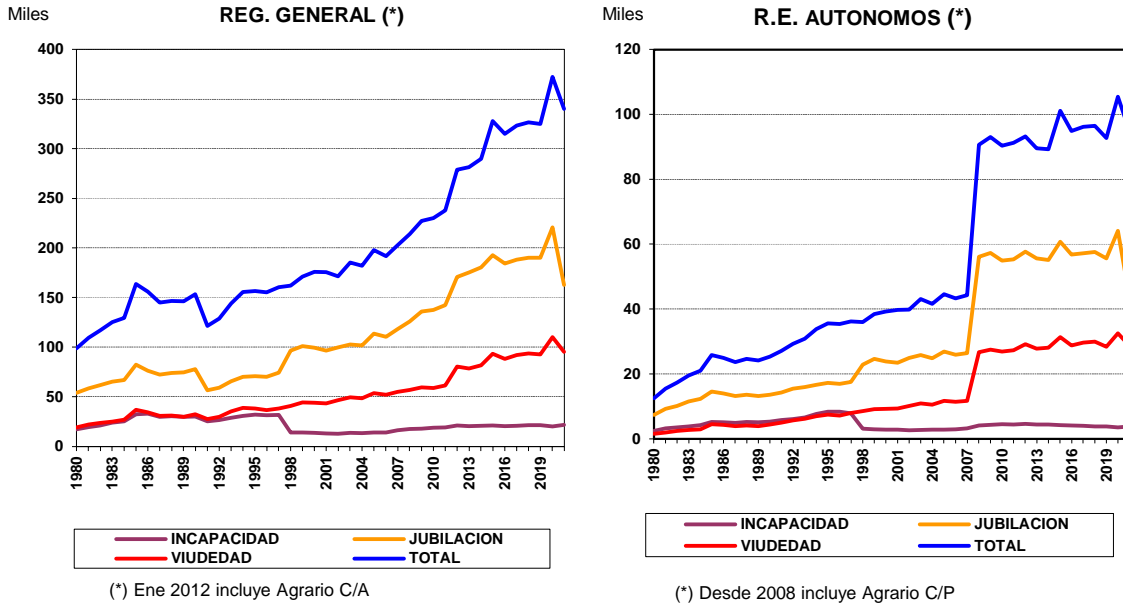

Cuadro II.16 EVOLUCIÓN DE LA PENSIÓN MEDIA MENSUAL DE LAS BAJAS DEFINITIVAS POR REGÍMENES

Cuadro II.16.1 EVOLUCIÓN DE LA PENSIÓN MEDIA MENSUAL DE LAS BAJAS DEFINITIVAS POR REGÍMENES

(euros/mes) TOTAL PENSIONES										
AÑO	GENERAL	AUTÓNOMOS	AGRARIO CUENTA AJENA	AGRARIO CUENTA PROPIA	MINERÍA DEL CARBÓN	ESP. DEL MAR	EMPLEADOS DE HOGAR	A.T. Y E.P.	S.O.V.I.	TOTAL
1980	86,40	85,41	77,54	80,21	93,48	--	87,37	49,39	--	78,79
1981	100,08	98,87	92,65	96,81	117,77	--	105,83	57,43	--	95,43
1982	113,60	108,28	101,86	106,23	135,79	--	117,11	101,15	--	109,97
1983	134,77	122,89	113,33	123,23	170,43	--	137,29	116,23	--	129,31
1984	149,67	130,45	129,37	133,61	179,55	--	147,62	126,75	--	142,01
1985 (1)	161,30	142,49	139,62	143,39	205,11	--	157,48	137,66	--	153,54
1986	181,67	160,49	152,16	155,21	235,93	192,47	170,85	155,87	--	171,68
1987	195,72	171,50	162,39	164,56	262,70	207,47	180,07	168,33	--	184,20
1988	212,80	182,75	174,20	174,92	296,88	229,26	190,19	187,05	--	199,10
1989	231,52	197,78	189,87	190,08	317,00	247,53	201,51	207,73	--	216,50
1990	252,90	213,11	206,80	203,87	352,94	130,39	216,98	232,94	--	225,17
1991 (2)	319,20	235,37	238,10	229,65	399,66	147,74	238,40	263,20	147,42	247,84
1992	342,68	249,44	253,71	242,62	451,76	158,21	250,58	292,14	154,36	270,13
1993	373,65	262,99	267,64	254,91	506,51	172,70	263,86	318,25	159,12	290,02
1994	389,55	270,67	278,36	262,14	509,10	182,32	271,52	341,74	166,94	310,14
1995	413,26	279,97	290,15	272,75	535,96	386,99	283,36	363,02	173,74	325,57
1996	434,17	290,32	300,76	281,86	575,21	403,44	292,10	380,37	181,16	341,36
1997	454,68	298,67	309,16	288,67	617,89	410,54	297,96	390,37	186,35	358,70
1998	478,06	312,79	320,30	294,79	639,52	437,02	303,21	444,31	191,33	384,58
1999	491,89	317,73	326,16	300,22	694,72	449,00	308,00	449,95	195,92	396,50
2000	501,68	325,16	334,97	311,30	729,08	457,77	319,49	454,07	204,58	409,38
2001	527,58	334,86	345,81	322,65	732,95	470,45	330,28	453,79	214,07	429,50
2002	565,63	357,22	365,29	334,40	756,67	506,72	339,20	522,58	222,23	455,78
2003	581,49	365,98	374,36	347,57	770,80	518,87	350,65	517,48	233,45	471,78
2004	618,96	384,57	388,62	360,60	834,40	552,37	361,10	563,45	247,46	502,40
2005	656,45	406,30	411,06	380,72	868,63	580,85	370,78	595,46	260,60	534,67
2006	702,89	429,10	430,46	398,93	920,63	616,03	394,00	637,42	290,31	573,35
2007	749,32	451,86	452,48	418,38	970,61	643,14	411,08	681,19	304,52	611,55
2008	813,65	462,59	479,60	(3)	1.031,60	684,55	435,12	711,90	322,54	663,17
2009	857,90	484,11	502,03	(3)	1.080,88	704,55	448,84	751,21	335,01	701,24
2010	889,64	498,32	515,49	(3)	1.113,48	724,20	458,56	765,28	346,78	730,46
2011	913,80	510,20	525,11	(3)	1.145,66	750,91	461,64	782,79	354,91	752,08
2012	908,86	533,45	(4)	(3)	1.187,48	779,81	474,67	855,83	364,55	789,01
2013	941,65	549,95	(4)	(3)	1.194,70	797,95	485,52	891,82	373,39	824,69
2014	940,20	555,24	(4)	(3)	1.208,46	821,70		890,09	374,13	831,86
2015	905,75	547,68	(4)	(3)	1.216,87	804,44		847,82	374,48	805,71
2016	916,12	554,49	(4)	(3)	1.253,21	808,98		864,33	376,96	817,22
2017	920,30	560,06	(4)	(3)	1.267,08	810,70		873,40	378,05	822,62
2018	936,20	569,99	(4)	(3)	1.303,65	817,27		892,13	381,97	837,76
2019	985,26	599,30	(4)	(3)	1.374,87	877,80		942,46	401,73	884,38
2020	1.007,33	613,89	(4)	(3)	1.422,81	900,95		985,13	403,22	905,24
2021	1.031,77	626,02	(4)	(3)	1.451,83	911,63		985,56	405,65	927,88
INCREMENTO INTERANUAL %										
06/05	7,07	5,61	4,72	4,78	5,99	6,06	6,26	7,05	11,40	7,23
07/06	6,61	5,30	5,11	4,87	5,43	4,40	4,34	6,87	4,90	6,66
08/07	8,59	2,38	5,99		6,28	6,44	5,85	4,51	5,92	8,44
09/08	5,44	4,65	4,68		4,78	2,92	3,15	5,52	3,87	5,74
10/09	3,70	2,94	2,68		3,02	2,79	2,17	1,87	3,51	4,17
11/10	2,72	2,38	1,87		2,89	3,69	0,67	2,29	2,35	2,96
12/11	-0,54	4,56			3,65	3,85	2,82	9,33	2,72	4,91
13/12	3,61	3,09			0,61	2,33	2,29	4,21	2,42	4,52
14/13	-0,15	0,96			1,15	2,98		-1,01	1,02	0,87
15/14	-3,66	-1,36			0,70	-2,10		-3,96	-0,72	-3,14
16/15	1,15	1,24			2,99	0,57		1,95	0,66	1,43
17/16	0,46	1,00			1,11	0,21		1,05	0,29	0,66
18/17	1,73	1,77			2,89	0,81		2,14	1,04	1,84
19/18	5,24	5,14			5,46	7,41		5,64	5,17	5,56
20/19	2,24	2,43			3,49	2,64		4,53	0,37	2,36
21/20	2,43	1,98			2,04	1,18		0,04	0,60	2,50

(1) Hasta 1984 se incluían bajas por traslado entre provincias.

(2) Hasta 1991 el SOVI estaba incluido en sus respectivos regímenes.

(3) Con motivo de la entrada en vigor de la Ley 18/2007, de 4 de julio, los trabajadores por cuenta propia del Régimen Especial Agrario quedan integrados en el R. E. de Trabajadores Autónomos.

(4) Con motivo de la entrada en vigor de la Ley 28/2011, de 22 de septiembre (BOE de 23), se procede a la integración del Régimen Especial Agrario en el Régimen General de la Seguridad Social, con efectos de 1 de enero de 2012, mediante el establecimiento del Sistema Especial para Trabajadores por Cuenta Ajena Agrarios.

Cuadro II.16.2 EVOLUCIÓN DE LA PENSIÓN MEDIA MENSUAL DE LAS BAJAS DEFINITIVAS POR RÉGIMENES (euros/mes)

AÑO	INCAPACIDAD PERMANENTE									
	GENERAL	AUTÓNOMOS	AGRARIO CUENTA AJENA	AGRARIO CUENTA PROPIA	MINERÍA DEL CARBÓN	ESP. DEL MAR	EMPLEADOS DE HOGAR	A.T. Y E.P.	S.O.V.I.	TOTAL
1980	111,43	96,25	87,10	86,85	86,91	--	71,23	56,78	--	84,86
1981	130,95	112,25	106,12	105,39	117,11	--	107,68	67,16	--	108,95
1982	150,93	124,25	119,79	118,06	132,90	--	119,94	123,54	--	134,72
1983	178,88	145,70	142,59	137,60	163,86	--	143,35	143,85	--	159,83
1984	197,88	160,06	155,16	150,81	184,72	--	153,22	155,92	--	176,44
1985 (1)	205,68	169,73	165,74	158,91	212,86	--	159,72	168,52	--	185,98
1986	227,48	187,70	178,77	172,96	240,86	240,54	177,54	191,50	--	206,31
1987	246,95	201,98	193,45	184,40	259,13	261,18	188,84	210,59	--	222,61
1988	262,70	217,18	209,53	195,72	305,80	279,39	202,46	231,92	--	238,21
1989	288,89	234,11	226,00	210,29	326,05	297,31	215,68	260,71	--	260,13
1990	316,57	252,46	245,70	227,77	371,69	316,94	232,39	292,60	--	284,40
1991 (2)	395,06	277,07	275,85	252,17	435,84	371,27	255,99	327,37	160,03	313,28
1992	424,96	294,78	291,54	267,54	477,35	389,41	270,26	361,33	166,43	337,25
1993	460,82	308,91	306,87	281,20	548,17	425,54	284,41	394,16	172,02	363,97
1994	485,95	313,84	320,07	291,29	554,45	437,28	293,39	430,08	176,49	382,65
1995	514,19	317,84	331,37	303,30	609,59	467,98	307,28	455,50	184,35	402,96
1996	546,39	336,52	345,70	317,65	659,79	473,56	320,14	488,29	189,88	426,59
1997 (3)	569,06	355,89	355,40	323,76	683,72	472,59	325,62	491,56	194,63	443,11
1998	651,85	379,30	352,24	309,43	635,78	536,25	313,99	609,49	196,77	492,35
1999	673,56	411,95	367,77	328,75	753,12	576,06	316,87	647,54	201,50	517,15
2000	703,69	442,13	375,03	335,14	762,46	596,02	341,44	658,62	207,19	543,93
2001	753,51	470,62	396,29	361,16	784,95	616,34	352,60	722,49	216,30	584,83
2002	803,84	508,00	414,00	375,86	932,67	679,35	372,17	758,10	221,83	623,59
2003	839,82	538,22	427,66	398,34	1.003,38	704,73	393,90	817,09	231,14	664,12
2004	871,72	560,53	451,14	425,10	1.037,59	717,06	380,18	873,64	240,76	700,45
2005	918,00	594,79	472,23	444,70	1.117,84	736,78	412,51	875,52	256,45	741,53
2006	950,08	626,44	490,08	472,45	1.182,06	751,88	434,26	941,92	306,98	787,68
2007	962,49	640,50	506,69	478,48	1.133,69	800,32	452,83	933,18	321,81	809,19
2008	1.019,02	649,86	528,90	(4)	1.335,86	816,36	470,17	974,95	340,06	862,17
2009	1.064,40	677,72	550,75	(4)	1.407,48	850,59	481,22	1.022,33	353,85	902,16
2010	1.070,15	692,82	566,45	(4)	1.391,81	915,38	522,90	1.013,50	363,74	919,87
2011	1.099,47	717,52	586,95	(4)	1.410,23	891,68	505,51	1.024,92	369,40	946,87
2012	1.081,63	731,76	(5)	(4)	1.492,35	913,47	529,51	1.032,90	376,53	966,49
2013	1.115,21	773,91	(5)	(4)	1.446,14	974,51	564,69	1.078,15	382,74	1.007,75
2014	1.114,26	774,38	(5)	(4)	1.387,44	944,02	0,00	1.066,72	382,40	1.011,59
2015	1.134,79	795,56	(5)	(4)	1.506,21	978,65		1.101,51	387,04	1.033,09
2016	1.129,31	795,16	(5)	(4)	1.450,62	944,84		1.111,71	386,46	1.033,59
2017	1.124,79	799,29	(5)	(4)	1.474,89	986,49		1.131,73	385,45	1.035,84
2018	1.111,58	806,74	(5)	(4)	1.505,38	1.043,10		1.076,74	387,48	1.031,42
2019	1.135,97	822,81	(5)	(4)	1.534,95	978,90		1.127,22	409,81	1.059,86
2020	1.154,14	848,94	(5)	(4)	1.571,93	1.077,32		1.151,44	412,12	1.076,84
2021	1.141,76	836,71	(5)	(4)	1.525,12	1.149,72		1.130,17	415,23	1.077,99
INCREMENTO INTERANUAL %										
06/05	3,50	5,32	3,78	6,24	5,74	2,05	5,27	7,58	19,71	6,22
07/06	1,31	2,24	3,39	1,28	-4,09	6,44	4,28	-0,93	4,83	2,73
08/07	5,87	1,46	4,38		17,83	2,00	3,83	4,48	5,67	6,55
09/08	4,45	4,29	4,13		5,36	4,19	2,35	4,86	4,06	4,64
10/09	0,54	2,23	2,85		-1,11	7,62	8,66	-0,86	2,79	1,96
11/10	2,74	3,56	3,62		1,32	-2,59	-3,33	1,13	1,56	2,93
12/11	-1,62	1,99			5,82	2,44	4,75	0,78	1,93	2,07
13/12	3,11	5,76	--		-3,10	6,68	6,64	4,38	1,65	4,27
14/13	-0,09	0,06	--		-4,06	-3,13		-1,06	-0,09	0,38
15/14	1,84	2,73	--	--	8,56	3,67	--	3,26	1,21	2,13
16/15	-0,48	-0,05	--	--	-3,69	-3,45	--	0,93	-0,15	0,05
17/16	-0,40	0,52	--	--	1,67	4,41	--	1,80	-0,26	0,22
18/17	-1,17	0,93	--	--	2,07	5,74	--	-4,86	0,53	-0,43
19/18	2,19	1,99	--	--	1,96	-6,15	--	4,69	5,76	2,76
20/19	1,60	3,18	--	--	2,41	10,05	--	2,15	0,56	1,60
21/20	-1,07	-1,44	--	--	-2,98	6,72	--	-1,85	0,75	0,11

(1) Hasta 1984 se incluían bajas por traslado entre provincias.

(2) Hasta 1991 el SOVI estaba incluido en sus respectivos regímenes.

(3) Se ha procedido a la aplicación del art. 7 del Real Decreto 1647/1997 de 31 de octubre, por el que las pensiones de incapacidad cuando los beneficiarios cumplan la edad de 65 años, pasaran a denominarse pensiones de jubilación.

(4) Con motivo de la entrada en vigor de la Ley 18/2007, de 4 de julio, los trabajadores por cuenta propia del Régimen Especial Agrario quedan integrados en el R. E. de Trabajadores Autónomos.

(5) Con motivo de la entrada en vigor de la Ley 28/2011, de 22 de septiembre (BOE de 23), se procede a la integración del Régimen Especial Agrario en el Régimen General de la Seguridad Social, con efectos de 1 de enero de 2012, mediante el establecimiento del Sistema Especial para Trabajadores por Cuenta Ajena Agrarios.

Cuadro II.16.3 EVOLUCIÓN DE LA PENSIÓN MEDIA MENSUAL DE LAS BAJAS DEFINITIVAS POR RÉGIMENES (euros/mes)

JUBILACIÓN										
AÑO	GENERAL	AUTÓNOMOS	AGRARIO CUENTA AJENA	AGRARIO CUENTA PROPIA	MINERÍA DEL CARBÓN	ESP. DEL MAR	EMPLEADOS DE HOGAR	A.T. Y E.P.	S.O.V.I.	TOTAL
1980	93,69	93,14	81,97	83,47	123,66	--	94,14	--	--	89,33
1981	108,98	103,99	98,24	101,04	156,80	--	105,44	--	--	89,33
1982	124,33	117,31	109,88	111,97	182,05	--	116,26	--	--	105,51
1983	147,20	130,62	128,65	130,76	229,88	--	135,08	--	--	119,11
1984	164,98	136,14	140,48	142,60	242,39	--	145,97	--	--	139,92
1985 (1)	180,42	151,70	152,45	154,44	278,72	--	157,72	--	--	154,47
1986	206,97	173,91	167,71	168,46	316,16	--	169,62	--	--	169,22
1987	222,52	185,53	179,03	179,60	363,40	--	178,11	--	--	191,99
1988	242,72	197,00	191,39	190,87	392,80	--	187,94	--	--	206,39
1989	259,66	213,16	207,26	207,27	412,55	--	200,83	--	--	223,07
1990	284,39	229,70	224,60	221,91	450,99	--	215,66	--	--	240,27
1991 (2)	379,38	252,48	258,40	246,50	504,93	--	236,31	--	153,65	262,23
1992	406,55	265,80	273,18	259,44	569,36	--	249,56	--	159,95	288,05
1993	447,06	281,87	288,44	272,76	627,71	--	262,26	--	165,89	309,14
1994	467,39	291,42	299,21	281,87	631,82	--	269,55	--	172,90	338,35
1995	494,59	303,66	311,86	293,15	669,60	494,18	279,69	--	179,77	353,70
1996	524,05	316,73	324,70	304,10	714,69	524,79	290,00	--	187,92	373,77
1997 (3)	547,16	323,21	334,34	312,59	782,29	540,94	295,46	379,93	193,48	397,56
1998	558,84	337,96	350,14	322,85	801,54	540,26	313,49	493,13	199,05	431,92
1999	579,17	343,51	357,72	329,18	872,31	565,98	318,30	497,39	203,78	447,52
2000	607,91	361,58	374,40	344,13	936,17	583,18	331,04	548,36	213,33	471,89
2001	652,64	377,18	390,74	358,13	954,90	617,95	343,90	548,90	223,37	502,05
2002	670,55	389,36	402,62	369,47	986,80	626,86	351,93	598,34	232,46	516,63
2003	704,22	407,80	419,26	384,16	1.013,02	666,05	364,19	621,40	243,85	542,32
2004	742,98	424,54	431,66	395,79	1.082,31	702,84	375,16	662,36	258,79	573,86
2005	778,53	447,43	454,74	416,83	1.143,10	737,08	383,58	694,70	273,17	608,52
2006	837,88	475,21	477,68	439,60	1.192,17	781,15	409,47	751,73	303,04	657,01
2007	892,30	502,37	500,06	460,69	1.264,38	811,20	426,97	819,67	316,33	702,08
2008	968,76	510,60	529,49	(4)	1.358,72	859,11	452,18	854,35	333,46	763,30
2009	1.018,41	534,71	552,10	(4)	1.409,43	885,26	467,99	902,42	346,05	808,69
2010	1.062,29	551,22	565,43	(4)	1.442,43	909,30	478,93	925,46	356,94	847,21
2011	1.092,72	565,23	577,82	(4)	1.498,24	939,69	484,11	960,74	362,76	874,55
2012	1.059,21	581,16	(5)	(4)	1.549,51	959,31	497,80	976,18	371,60	897,85
2013	1.094,78	600,26	(5)	(4)	1.576,11	984,37	504,47	999,60	379,40	941,07
2014	1.090,61	606,86	(5)	(4)	1.611,69	1.026,94		1.010,73	379,28	950,68
2015	1.083,19	610,44	(5)	(4)	1.649,05	1.020,69		1.047,87	379,59	943,86
2016	1.103,15	621,76	(5)	(4)	1.709,05	1.027,40		1.086,77	380,15	963,30
2017	1.109,08	628,57	(5)	(4)	1.736,87	1.030,59		1.062,46	380,05	969,68
2018	1.125,98	641,39	(5)	(4)	1.773,05	1.034,16		1.106,52	383,53	985,87
2019	1.176,73	673,50	(5)	(4)	1.861,32	1.099,25		1.133,61	402,56	1.034,68
2020	1.199,18	691,22	(5)	(4)	1.926,76	1.115,70		1.192,54	403,34	1.055,81
2021	1.228,43	707,01	(5)	(4)	1.980,43	1.124,24		1.183,31	404,57	1.084,05
INCREMENTO INTERANUAL %										
06/05	7,62	6,21	5,05	5,46	4,29	5,98	6,75	8,21	10,93	7,97
07/06	6,50	5,72	4,68	4,80	6,06	3,85	4,27	9,04	4,39	6,86
08/07	8,57	1,64	5,89		7,46	5,91	5,90	4,23	5,42	8,72
09/08	5,12	4,72	4,27		3,73	3,04	3,50	5,63	3,77	5,95
10/09	4,31	3,09	2,41		2,34	2,72	2,34	2,55	3,15	4,76
11/10	2,87	2,54	2,19		3,87	3,34	1,08	3,81	1,63	3,23
12/11	-3,07	2,82			3,42	2,09	2,83	1,61	2,44	2,66
13/12	3,36	3,29			1,72	2,61	1,34	2,40	2,10	4,81
14/13	-0,38	1,10			2,26	4,33		1,11	-0,03	1,02
15/14	-0,68	0,59			2,32	-0,61		3,67	0,08	-0,72
16/15	1,84	1,86			3,64	0,66		3,71	0,15	2,06
17/16	0,54	1,09			1,63	0,31		-2,24	-0,03	0,66
18/17	1,52	2,04			2,08	0,35		4,15	0,92	1,67
19/18	4,51	5,01			4,98	6,29		2,45	4,96	4,95
20/19	1,91	2,63			3,52	1,50		5,20	0,19	2,04
21/20	2,44	2,28			2,79	0,77		-0,77	0,31	2,67

- (1) Hasta 1984 se incluían bajas por traslado entre provincias.
- (2) Hasta 1991 el SOVI estaba incluido en sus respectivos regímenes.
- (3) Se ha procedido a la aplicación del art. 7 del Real Decreto 1647/1997 de 31 de octubre, por el que las pensiones de incapacidad cuando los beneficiarios cumplan la edad de 65 años, pasaran a denominarse pensiones de jubilación.
- (4) Con motivo de la entrada en vigor del a Ley 18/2007, de 4 de julio, los trabajadores por cuenta propia del Régimen Especial Agrario quedan integrados en el R. E. de Trabajadores Autónomos.
- (5) Con motivo de la entrada en vigor de la Ley 28/2011, de 22 de septiembre (BOE de 23), se procede a la integración del Régimen Especial Agrario en el Régimen General de la Seguridad Social, con efectos de 1 de enero de 2012, mediante el establecimiento del Sistema Especial para Trabajadores por Cuenta Ajena Agrarios.

Cuadro II.16.4 EVOLUCIÓN DE LA PENSIÓN MEDIA MENSUAL DE LAS BAJAS DEFINITIVAS POR REGÍMENES (euros/mes)

										VIUDEDAD
AÑO	GENERAL	AUTÓNOMOS	AGRARIO CUENTA AJENA	AGRARIO CUENTA PROPIA	MINERÍA DEL CARBÓN	ESP. DEL MAR	EMPLEADOS DE HOGAR	A.T. Y E.P.	S.O.V.I.	TOTAL
1980	65,05	68,29	57,37	58,69	62,02	--	39,68	39,03	--	56,48
1981	71,69	76,24	70,65	70,63	65,71	--	78,16	40,73	--	67,66
1982	78,31	83,39	77,25	76,18	74,78	--	80,82	90,91	--	78,67
1983	90,95	97,38	88,81	86,02	87,92	--	101,41	103,30	--	90,61
1984	98,20	104,35	95,76	93,11	94,95	--	98,33	109,67	--	97,74
1985 (1)	107,20	112,38	104,55	100,27	100,25	--	108,21	120,88	--	106,58
1986	116,61	120,61	112,43	106,92	116,76	130,50	107,23	132,66	--	115,86
1987	122,70	128,25	119,32	111,75	122,45	135,56	112,00	141,34	--	121,84
1988	134,81	139,16	128,71	120,64	138,12	150,87	109,07	153,87	--	132,94
1989	153,25	158,33	147,96	136,02	154,79	165,37	117,33	169,74	--	150,68
1990	169,20	173,86	165,06	149,62	168,51	182,18	125,14	186,87	--	166,29
1991 (2)	212,29	198,57	201,19	178,10	195,40	207,39	140,50	217,90	123,84	189,70
1992	233,35	216,25	220,51	192,70	225,97	228,08	153,05	243,53	132,60	209,01
1993	255,40	226,15	231,85	202,03	243,85	247,14	159,68	255,05	134,83	225,49
1994	265,75	232,37	241,50	207,59	255,23	254,02	165,06	265,06	146,35	236,17
1995	277,82	241,75	252,62	217,22	263,41	269,96	173,19	278,09	151,96	247,22
1996	290,15	248,62	263,82	222,20	275,56	276,20	178,54	290,30	157,63	257,46
1997	299,68	250,72	270,91	229,02	292,65	288,56	187,82	300,31	161,78	266,18
1998	305,91	254,64	276,52	232,86	292,54	296,95	189,58	306,67	166,64	272,19
1999	313,12	254,95	281,35	235,72	307,85	296,15	191,18	313,97	170,06	278,78
2000	331,68	265,63	296,07	247,45	331,63	316,37	191,74	334,43	176,45	294,92
2001	348,71	277,00	307,06	255,64	349,31	333,44	199,29	349,26	182,31	309,87
2002	365,03	284,79	317,85	262,01	365,36	349,46	206,08	368,79	187,80	323,15
2003	391,91	298,25	332,74	278,13	387,14	366,47	223,93	390,04	198,00	345,22
2004	427,44	317,37	346,48	294,10	432,82	401,80	243,84	437,43	210,19	373,76
2005	451,25	329,27	366,47	311,05	466,16	413,33	252,46	456,27	219,31	394,64
2006	472,06	339,00	380,87	321,08	502,26	436,32	259,58	485,96	233,33	413,04
2007	494,47	350,67	401,19	337,78	516,75	455,87	265,46	508,74	246,11	434,11
2008	527,75	364,24	423,98	(3)	562,03	483,28	279,31	546,62	262,97	463,62
2009	553,12	381,76	450,04	(3)	584,81	504,85	286,56	566,98	273,23	486,86
2010	571,24	393,91	466,49	(3)	626,79	528,12	286,05	599,09	284,52	505,11
2011	588,66	402,69	475,04	(3)	649,76	552,75	289,87	613,40	304,00	520,60
2012	584,44	416,32	(4)	(3)	667,16	558,75	294,30	625,06	318,41	536,02
2013	599,38	423,13	(4)	(3)	682,27	565,34	300,95	662,42	334,78	551,32
2014	605,78	428,18	(4)	(3)	707,86	578,75		652,97	339,54	559,75
2015	612,60	432,61	(4)	(3)	717,90	588,87		670,16	336,95	566,90
2016	620,02	434,63	(4)	(3)	730,94	587,66		687,41	351,31	574,50
2017	626,61	442,49	(4)	(3)	752,29	598,49		700,63	360,26	582,31
2018	644,97	448,69	(4)	(3)	791,73	607,06		727,15	367,41	598,65
2019	695,71	474,56	(4)	(3)	870,85	670,06		787,93	391,38	645,59
2020	715,93	483,88	(4)	(3)	919,24	689,98		821,46	396,84	665,53
2021	726,24	490,35	(4)	(3)	949,82	702,55		823,62	408,70	674,32
INCREMENTO INTERANUAL %										
06/05	4,61	2,96	3,93	3,22	7,74	5,56	2,82	6,51	6,39	4,66
07/06	4,75	3,44	5,34	5,20	2,89	4,48	2,26	4,69	5,48	5,10
08/07	6,73	3,87	5,68		8,76	6,01	5,22	7,44	6,85	6,80
09/08	4,81	4,81	6,15		4,05	4,46	2,60	3,73	3,90	5,01
10/09	3,28	3,18	3,65		7,18	4,61	-0,18	5,66	4,13	3,75
11/10	3,05	2,23	1,83		3,67	4,66	1,34	2,39	6,85	3,07
12/11	-0,72	3,38			2,68	1,09	1,53	1,90	4,74	2,96
13/12	2,56	1,64			2,27	1,18	2,26	5,98	5,14	2,85
14/13	1,07	1,19			3,75	2,37		-4,67	8,11	1,53
15/14	1,13	1,03			1,42	1,75		6,12	-6,90	1,28
16/15	1,21	0,47			1,82	-0,21		2,57	4,26	1,34
17/16	1,06	1,81			2,92	1,84		1,92	2,55	1,36
18/17	2,93	1,40			5,24	1,43		3,78	1,98	2,81
19/18	7,87	5,77			9,99	10,38		8,36	6,53	7,84
20/19	2,91	1,96			5,56	2,97		4,25	1,39	3,09
21/20	1,44	1,34			3,33	1,82		0,26	2,99	1,32

(1) Hasta 1984 se incluían bajas por traslado entre provincias.

(2) Hasta 1991 el SOVI estaba incluido en sus respectivos regímenes.

(3) Con motivo de la entrada en vigor de la Ley 18/2007, de 4 de julio, los trabajadores por cuenta propia del Régimen Especial Agrario quedan integrados en el R. E. de Trabajadores Autónomos.

(4) Con motivo de la entrada en vigor de la Ley 28/2011, de 22 de septiembre (BOE de 23), se procede a la integración del Régimen Especial Agrario en el Régimen General de la Seguridad Social, con efectos de 1 de enero de 2012, mediante el establecimiento del Sistema Especial para Trabajadores por Cuenta Ajena Agrarios.

Cuadro II.16.5 EVOLUCIÓN DE LA PENSIÓN MEDIA MENSUAL DE LAS BAJAS DEFINITIVAS POR RÉGIMENES (euros/mes)

AÑO	GENERAL	AUTÓNOMOS	AGRARIO CUENTA AJENA	AGRARIO CUENTA PROPIA	MINERÍA DEL CARBÓN	ESP. DEL MAR	EMPLEADOS DE HOGAR	A.T. Y E.P.	ORFANDAD	
									S.O.V.I.	TOTAL
1980	37,72	30,93	35,76	38,28	40,48	--	43,43	41,18	--	37,23
1981	44,31	36,06	40,15	41,05	52,19	--	75,73	52,23	--	43,93
1982	50,66	39,97	43,16	46,92	57,31	--	89,15	61,06	--	50,25
1983	59,75	47,08	52,09	53,68	68,86	--	62,48	65,81	--	58,38
1984	65,81	49,94	55,06	57,00	73,46	--	84,77	73,12	--	63,70
1985 (1)	72,79	56,46	59,29	62,14	80,93	--	89,98	81,46	--	70,50
1986	82,03	61,44	64,46	66,58	92,69	86,58	87,41	90,52	--	78,67
1987	89,14	66,56	68,50	69,66	102,31	98,09	113,01	94,90	--	84,88
1988	95,37	67,72	70,69	74,18	108,86	104,59	92,57	103,95	--	89,78
1989	103,58	72,19	76,62	78,45	122,33	107,72	101,39	113,87	--	97,20
1990	114,01	78,71	82,63	88,43	133,08	114,82	113,48	129,78	--	107,35
1991	126,59	87,04	92,32	95,54	166,32	121,67	119,99	144,34	--	119,20
1992	139,43	94,11	96,72	107,06	174,74	122,72	117,10	164,24	--	130,83
1993	147,89	97,39	105,31	113,18	177,41	138,74	124,35	177,28	--	139,25
1994	158,61	104,22	115,57	114,60	187,67	145,52	161,31	185,33	--	148,80
1995	166,81	107,41	116,91	125,68	214,71	153,88	135,48	207,23	--	157,11
1996 (2)	172,19	111,84	118,63	128,54	230,54	162,43	149,97	212,06	--	162,33
1997 (3)	173,25	114,55	121,61	139,85	231,90	151,69	131,98	221,08	--	164,76
1998	185,91	133,21	158,09	171,11	221,80	181,31	182,57	203,18	--	178,00
1999	184,80	133,27	153,51	171,21	208,22	163,90	163,69	197,21	--	175,47
2000	188,72	126,09	131,39	150,74	268,21	179,11	150,96	233,66	--	178,19
2001	199,16	129,11	133,25	153,80	271,41	183,94	158,96	247,46	--	187,13
2002	231,51	145,53	167,05	189,06	311,77	193,87	182,17	275,94	--	216,85
2003	235,63	146,50	153,78	184,82	336,78	201,86	162,70	278,34	--	218,88
2004	252,22	158,47	169,02	205,24	363,92	223,51	188,29	305,84	--	235,76
2005	273,31	169,14	192,45	243,45	380,01	239,22	265,72	319,02	--	255,59
2006	287,84	179,30	201,54	251,32	397,46	253,55	257,48	330,86	--	268,53
2007	301,29	190,07	224,10	289,12	364,55	265,30	280,39	350,65	--	282,18
2008	321,55	233,57	263,84	(4)	439,07	293,52	336,33	361,06	--	305,10
2009	332,73	245,93	285,34	(4)	451,95	304,70	305,83	373,00	--	316,04
2010	326,74	254,07	282,89	(4)	521,91	312,03	285,39	373,38	--	314,05
2011	322,39	259,22	272,20	(4)	483,35	301,28	297,19	366,65	--	310,41
2012 (6)	519,94	431,03	(5)	(4)	638,36	505,15	382,05	648,12	--	503,56
2013	535,35	436,63	(5)	(4)	680,62	522,99	522,23	620,84	--	518,91
2014	543,51	457,54	(5)	(4)	671,49	479,81		649,18	--	528,30
2015	343,93	281,48	(5)	(4)	558,98	366,36		391,07	--	336,80
2016	339,81	280,68	(5)	(4)	549,68	351,61		383,87	--	332,85
2017	343,88	279,51	(5)	(4)	539,76	377,88		402,48	--	336,61
2018	351,33	286,11	(5)	(4)	556,00	389,31		406,60	--	343,61
2019	372,80	302,93	(5)	(4)	594,81	390,99		411,42	--	362,89
2020	384,09	313,92	(5)	(4)	614,50	407,50		443,35	--	374,89
2021	382,66	307,83	(5)	(4)	688,97	422,37		437,01	--	372,87
INCREMENTO INTERANUAL %										
06/05	5,32	6,01	4,72	3,23	4,59	5,99	-3,10	3,71	--	5,06
07/06	4,67	6,01	11,19	15,04	-8,28	4,64	8,90	5,98	--	5,08
08/07	6,72	22,89	17,74		20,44	10,64	19,95	2,97	--	8,12
09/08	3,48	5,29	8,15		2,93	3,81	-9,07	3,31	--	3,59
10/09	-1,80	3,31	-0,86		15,48	2,40	-6,68	0,10	--	-0,63
11/10	-1,33	2,03	-3,78		-7,39	-3,44	4,14	-1,80	--	-1,16
12/11	61,28	66,28			32,07	67,66	28,55	76,77	--	62,23
13/12	2,96	1,30			6,62	3,53	36,69	-4,21	--	3,05
14/13	1,52	4,79			-1,34	-8,26		4,57	--	1,81
15/14	-36,72	-38,48			-16,75	-23,65		-39,76	--	-36,25
16/14	-1,20	-0,28			-1,67	-4,02		-1,84	--	-1,17
17/16	1,20	-0,42			-1,80	7,47		4,85	--	1,13
18/17	2,17	2,36			3,01	3,02		1,02	--	2,08
19/18	6,11	5,88			6,98	0,43		1,19	--	5,61
20/19	3,03	3,63			3,31	4,22		7,76	--	3,31
21/20	-0,37	-1,94			12,12	3,65		-1,43	--	-0,54

(1) Hasta 1984 se incluían bajas por traslado entre provincias.

(2) A partir de noviembre se ha pasado de considerar a los perceptores individualmente en lugar de agrupados por familia.

(3) Desde la entrada en vigor de la Ley 24/1997, de 15 de julio, se ha ampliado la edad para tener derecho a la pensión de orfandad.

(4) Con motivo de la entrada en vigor de la Ley 18/2007, de 4 de julio, los trabajadores por cuenta propia del Régimen Especial Agrario quedan integrados en el R. E. de Trabajadores Autónomos.

(5) Con motivo de la entrada en vigor de la Ley 28/2011, de 22 de septiembre (BOE de 23), se procede a la integración del Régimen Especial Agrario en el Régimen General de la Seguridad Social, con efectos de 1 de enero de 2012, mediante el establecimiento del Sistema Especial para Trabajadores por Cuenta Ajena Agrarios.

(6) Con motivo de la entrada en vigor de la Ley 27/2011, se amplía paulatinamente el límite de edad para tener derecho a la pensión de orfandad.

Cuadro II.16.6 EVOLUCIÓN DE LA PENSIÓN MEDIA MENSUAL DE LAS BAJAS DEFINITIVAS POR RÉGIMENES (euros/mes)

FAVOR DE FAMILIARES										
AÑO	GENERAL	AUTÓNOMOS	AGRARIO CUENTA AJENA	AGRARIO CUENTA PROPIA	MINERÍA DEL CARBÓN	ESP. DEL MAR	EMPLEADOS DE HOGAR	A.T. Y E.P.	S.O.V.I.	TOTAL
1980	59,56	39,88	59,30	57,77	70,85	--	--	36,43	--	47,79
1981	72,13	48,40	69,19	57,28	83,88	--	77,42	59,04	--	64,58
1982	78,71	49,22	62,29	58,12	94,03	--	81,40	88,31	--	78,94
1983	88,97	53,62	65,50	31,17	115,09	--	77,79	113,89	--	92,21
1984	94,30	57,69	65,70	69,13	127,13	--	78,46	118,39	--	92,04
1985 (1)	105,75	64,86	75,93	78,23	127,56	--	93,41	132,40	--	103,69
1986	115,48	67,16	79,99	82,39	155,57	140,42	96,29	146,75	--	111,28
1987	121,17	75,63	82,09	88,50	143,14	168,26	115,61	155,38	--	117,53
1988	124,69	79,86	85,63	96,08	201,30	206,03	117,71	171,51	--	123,35
1989	131,58	76,61	90,87	92,50	147,43	174,84	201,51	196,32	--	127,85
1990	139,63	80,00	95,12	104,19	178,23	183,35	110,61	186,10	--	131,72
1991	149,27	87,63	101,11	106,16	214,42	173,96	123,46	225,20	--	141,66
1992	155,17	95,69	108,49	123,39	219,73	189,46	127,79	223,91	--	147,95
1993	157,16	96,70	116,06	128,19	272,10	197,93	147,61	275,55	--	153,85
1994	159,11	104,48	123,87	128,30	241,88	208,30	144,56	261,03	--	155,52
1995	162,15	107,53	127,22	142,20	242,15	191,76	140,79	263,65	--	157,76
1996 (2)	165,33	112,69	120,53	140,91	308,29	172,30	130,67	283,64	--	160,62
1997	164,26	112,03	116,10	131,39	268,07	163,77	143,24	273,25	--	156,14
1998	184,91	122,63	121,06	144,89	293,67	178,01	152,83	291,79	--	175,65
1999	185,87	125,12	126,81	146,11	264,89	168,04	140,14	308,24	--	176,84
2000	191,25	129,81	128,73	153,34	294,01	188,99	153,20	312,55	--	182,44
2001	204,86	133,95	139,29	160,93	346,74	186,69	185,99	340,21	--	193,91
2002	218,52	146,40	147,84	178,56	330,22	206,15	176,19	376,20	--	207,56
2003	231,73	149,67	151,40	184,60	378,30	215,35	189,34	423,69	--	220,87
2004	240,46	159,48	163,50	194,82	407,43	202,85	212,58	466,06	--	229,89
2005	243,54	169,62	183,44	224,42	511,25	265,60	218,32	500,41	--	241,18
2006	266,22	180,26	193,59	240,93	390,77	271,34	237,68	521,72	--	258,14
2007	291,20	201,10	219,65	267,56	482,88	272,76	271,33	536,71	--	282,95
2008	309,61	265,10	235,22	(3)	548,00	316,03	285,75	564,18	--	306,36
2009	328,99	292,36	254,31	(3)	544,27	341,07	308,69	606,05	--	325,38
2010	324,68	277,81	247,73	(3)	731,54	278,12	361,18	619,70	--	321,96
2011	336,07	302,66	257,71	(3)	577,83	336,42	300,52	624,29	--	333,75
2012	320,53	304,93	(4)	(3)	491,85	345,40	278,52	629,69	--	327,72
2013	316,58	310,52	(4)	(3)	592,49	320,99	287,28	727,29	--	327,65
2014	323,69	308,03	(4)	(3)	497,97	328,99		808,41	--	333,48
2015	329,22	334,82	(4)	(3)	544,18	315,22		840,84	--	342,36
2016	335,61	333,93	(4)	(3)	688,60	345,19		777,46	--	345,64
2017	335,86	342,64	(4)	(3)	672,54	374,10		805,42	--	348,37
2018	345,50	348,30	(4)	(3)	581,19	339,31		767,03	--	355,28
2019	373,05	371,18	(4)	(3)	671,88	366,54		823,21	--	383,53
2020	409,40	391,75	(4)	(3)	788,73	379,21		939,77	--	419,80
2021	432,12	424,83	(4)	(3)	710,13	462,04		843,21	--	442,72
INCREMENTO INTERANUAL %										
06/05	9,31	6,27	5,53	7,36	-23,57	2,16	8,87	4,26	--	7,03
07/06	9,39	11,56	13,46	11,05	23,57	0,52	14,16	2,87	--	9,61
08/07	6,32	31,83	7,09		13,49	15,86	5,31	5,12	--	8,27
09/08	6,26	10,28	8,11		-0,68	7,92	8,03	7,42	--	6,21
10/09	-1,31	-4,98	-2,59		34,41	-18,45	17,00	2,25	--	-1,05
11/10	3,51	8,95	4,03		-21,01	20,96	-16,80	0,74	--	3,66
12/11	-4,62	0,75			-14,88	2,67	-7,32	0,86	--	-1,81
13/12	-1,23	1,83			20,46	-7,07	3,15	15,50	--	-0,02
14/13	2,24	-0,80			-15,95	2,49		11,15	--	1,78
15/14	1,71	8,70			9,28	-4,19		4,01	--	2,66
16/15	1,94	-0,26			26,54	9,51		-7,54	--	0,96
17/16	0,07	2,61			-2,33	8,38		3,60	--	0,79
18/17	2,87	1,65			-13,58	-9,30		-4,77	--	1,98
19/18	7,97	6,57			15,60	8,03		7,32	--	7,95
20/19	9,74	5,54			17,39	3,45		14,16	--	9,46
21/20	5,55	8,44			-9,97	21,84		-10,27	--	5,46

(1) Hasta 1984 se incluían bajas por traslado entre provincias.

(2) A partir de noviembre se ha pasado de considerar a los perceptores individualmente en lugar de agrupados por familia.

(3) Con motivo de la entrada en vigor de la Ley 18/2007, de 4 de julio, los trabajadores por cuenta propia del Régimen Especial Agrario quedan integrados en el R. E. de Trabajadores Autónomos.

(4) Con motivo de la entrada en vigor de la Ley 28/2011, de 22 de septiembre (BOE de 23), se procede a la integración del Régimen Especial Agrario en el Régimen General de la Seguridad Social, con efectos de 1 de enero de 2012, mediante el establecimiento del Sistema Especial para Trabajadores por Cuenta Ajena Agrarios.

Gráfico II.4 EVOLUCIÓN PENSIÓN MEDIA DE BAJAS POR CLASES

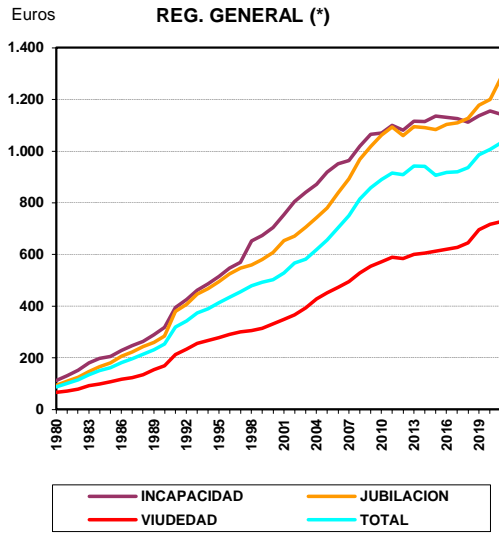

(*) En 2012 incluye Agrario C/A

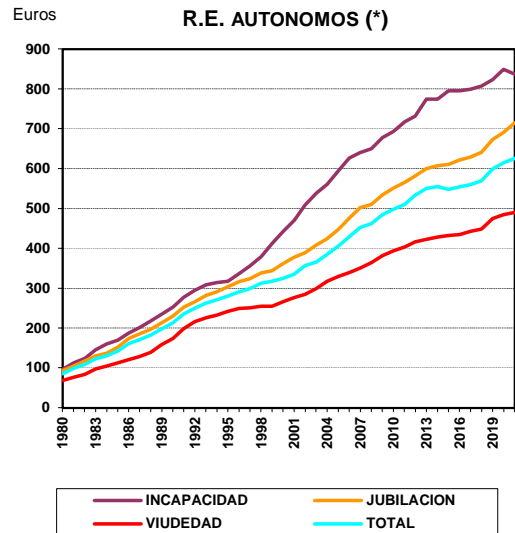

(*) Desde 2008 incluye Agrario C/P

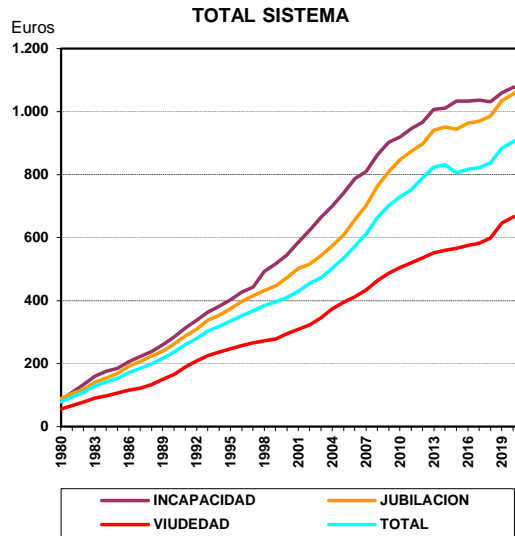

5. EVOLUCIÓN DEL NÚMERO Y PENSIÓN MEDIA DE LAS PENSIONES EN VIGOR

Contiene dos series de cuadros:

- Evolución del número de pensiones por clases y regímenes (cuadros II.17).
- Evolución de la pensión media, por clases de pensión y regímenes (cuadros II.18).

Cuadro II.17 EVOLUCIÓN DEL NÚMERO DE PENSIONES POR CLASES

Cuadro II.17.1 EVOLUCIÓN DEL NÚMERO DE PENSIONES POR CLASES

Datos a 31 de diciembre

AÑO	INCAPACIDAD	JUBILACIÓN	VIUEDAD	ORFANDAD	FAVOR DE FAMILIARES	OTRAS	TOTAL
1980	1.024.413	2.190.247	1.026.614	137.819	19.094	247	4.398.434
1981	1.106.402	2.261.999	1.093.130	144.815	20.082	184	4.626.612
1982	1.215.367	2.307.016	1.145.028	149.104	20.971	157	4.837.643
1983	1.331.710	2.362.191	1.190.973	151.541	21.701	95	5.058.211
1984	1.419.934	2.422.918	1.236.686	153.949	22.423	89	5.255.999
1985	1.459.383	2.470.122	1.288.430	155.622	22.880	80	5.396.517
1986	1.490.439	2.535.626	1.338.290	157.598	23.466	73	5.545.492
1987	1.516.942	2.618.895	1.390.433	158.800	23.713	66	5.708.849
1988	1.542.341	2.701.239	1.450.735	161.334	24.830		5.880.479
1989	1.558.368	2.772.149	1.513.365	162.682	25.703		6.032.267
1990	1.581.441	2.844.583	1.570.974	163.653	26.484		6.187.135
1991	1.602.543	2.926.309	1.626.859	165.032	27.230		6.347.973
1992	1.628.659	3.009.050	1.678.159	166.388	27.509		6.509.765
1993 (1)	1.654.591	3.141.673	1.763.609	168.067	41.963		6.769.903
1994	1.667.951	3.225.629	1.799.337	168.251	41.915		6.903.083
1995	1.677.379	3.313.602	1.837.241	168.659	42.797		7.039.678
1996 (2)	1.694.440	3.398.186	1.879.340	206.833	44.194		7.222.993
1997 (3)	811.485	4.372.974	1.920.188	213.496	46.089		7.364.232
1998	800.644	4.441.008	1.956.655	232.625	45.270		7.476.202
1999	796.426	4.475.348	1.992.332	253.065	44.610		7.561.781
2000	790.304	4.526.684	2.028.497	259.926	43.981		7.649.392
2001	788.153	4.571.096	2.058.491	254.962	42.977		7.715.679
2002	794.973	4.592.041	2.091.794	272.885	42.112		7.793.805
2003	806.689	4.617.033	2.121.893	268.559	41.576		7.855.750
2004	828.095	4.634.658	2.153.557	263.883	40.502		7.920.695
2005 (4)	845.667	4.777.953	2.183.358	260.720	39.570		8.107.268
2006	878.333	4.843.473	2.212.486	258.387	38.700		8.231.379
2007	902.484	4.900.756	2.240.408	256.966	37.932		8.338.546
2008	916.291	4.995.691	2.263.259	261.012	37.674		8.473.927
2009	930.831	5.097.112	2.282.687	266.436	37.810		8.614.876
2010	935.514	5.203.364	2.302.060	270.488	37.628		8.749.054
2011	941.490	5.296.851	2.319.896	275.077	38.121		8.871.435
2012	940.843	5.402.863	2.331.812	295.221	37.609		9.008.348
2013	932.045	5.523.066	2.345.930	315.546	38.030		9.154.617
2014	928.967	5.621.781	2.356.966	336.331	38.687		9.282.732
2015	934.846	5.686.975	2.354.686	338.208	39.273		9.353.988
2016	943.155	5.784.326	2.359.077	338.531	40.252		9.465.341
2017	949.857	5.883.822	2.359.667	337.848	41.242		9.572.436
2018	954.031	6.000.191	2.361.540	337.866	42.242		9.695.870
2019	960.706	6.094.290	2.363.223	339.620	43.177		9.801.016
2020	949.193	6.130.604	2.349.865	338.414	43.048		9.811.124
2021	952.322	6.226.951	2.357.080	341.417	44.281		9.922.051

INCREMENTO INTERANUAL %

AÑOS	INCAPACIDAD	JUBILACIÓN	VIUEDAD	ORFANDAD	FAVOR DE FAMILIARES	OTRAS	TOTAL
2006/05	3,86	1,37	1,33	-0,89	-2,20		1,53
2007/06	2,75	1,18	1,26	-0,55	-1,98		1,30
2008/07	1,53	1,94	1,02	1,57	-0,68		1,62
2009/08	1,59	2,03	0,86	2,08	0,36		1,66
2010/09	0,50	2,08	0,85	1,52	-0,48		1,56
2011/10	0,64	1,80	0,77	1,70	1,31		1,40
2012/11	-0,07	2,00	0,51	7,32	-1,34		1,54
2013/12	-0,94	2,22	0,61	6,88	1,12		1,62
2014/13	-0,33	1,79	0,47	6,59	1,73		1,40
2015/14	0,63	1,16	-0,10	0,56	1,51		0,77
2016/15	0,89	1,71	0,19	0,10	2,49		1,19
2017/16	0,71	1,72	0,03	-0,20	2,46		1,13
2018/17	0,44	1,98	0,08	0,01	2,42		1,29
2019/18	0,70	1,57	0,07	0,52	2,21		1,08
2020/19	-1,20	0,60	-0,57	-0,36	-0,30		0,10
2021/20	0,33	1,57	0,31	0,89	2,86		1,13

(1) Incluye MUNPAL.

(2) En las pensiones de orfandad y en favor de familiares se ha pasado a considerar a los perceptores individualmente en lugar de agrupados por familia.

(3) Se ha procedido a la aplicación del art. 7 del Real Decreto 1647/1997 de 31 de octubre, por el que las pensiones de incapacidad permanente cuando los beneficiarios cumplan la edad de 65 años, pasarán a denominarse pensiones de jubilación.

(4) Las cifras de este año están afectadas por la nueva normativa de concurrencia de las pensiones SOVI.

Gráfico II.5 EVOLUCIÓN DEL NÚMERO DE PENSIONES POR CLASES

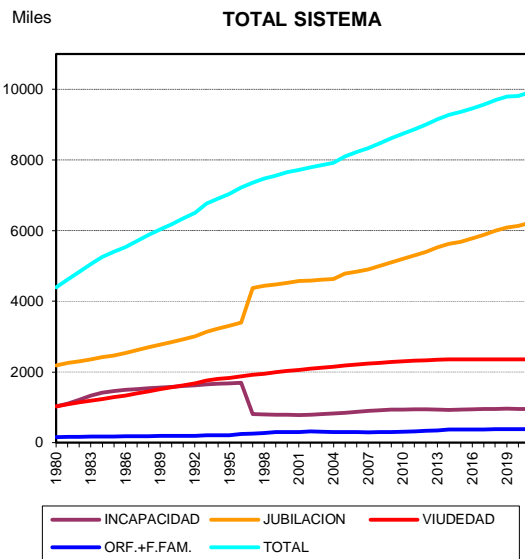
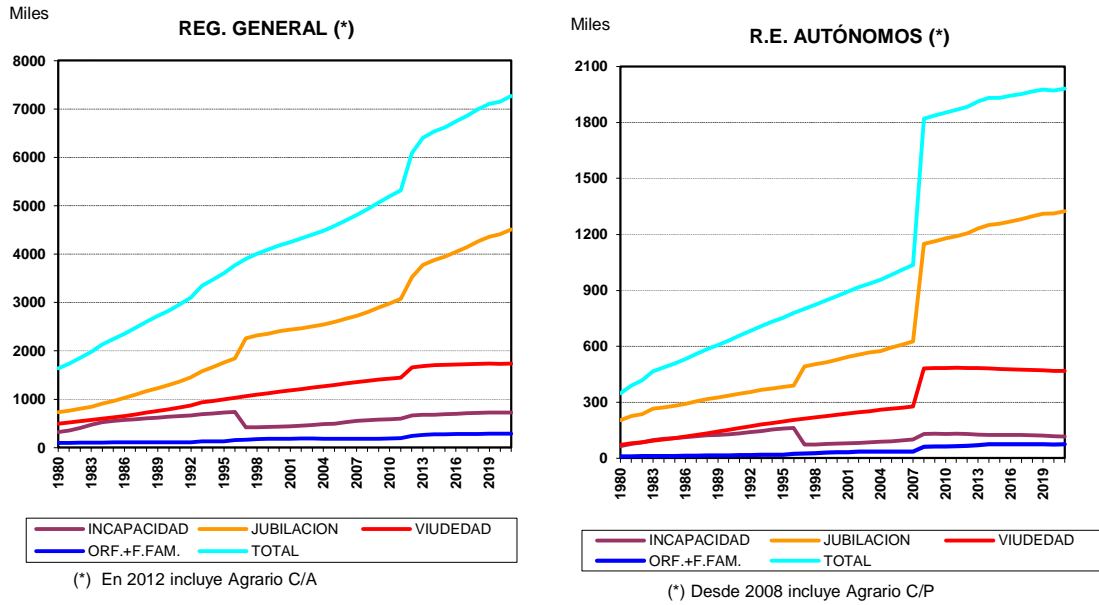

Cuadro II.17.2 EVOLUCIÓN DEL NÚMERO DE PENSIONES POR CLASES

RÉGIMEN GENERAL							
AÑO	INCAPACIDAD	JUBILACIÓN	VIUDEDAD	ORFANDAD	FAVOR DE FAMILIARES	OTRAS	TOTAL
1980	318.818	732.040	492.633	83.111	9.626	158	1.636.386
1981	354.066	767.057	520.689	86.277	10.326	140	1.738.555
1982	407.392	804.124	546.281	88.295	11.066	122	1.857.280
1983	470.393	841.854	571.679	89.389	11.754	94	1.985.163
1984	524.568	909.160	598.751	90.828	12.300	88	2.135.695
1985	551.303	963.405	626.197	91.746	12.614	80	2.245.345
1986	571.297	1.024.334	654.648	92.790	12.928	73	2.356.070
1987	589.839	1.095.233	687.815	93.565	13.086	66	2.479.604
1988	607.840	1.165.207	723.228	94.892	13.686		2.604.853
1989	620.906	1.231.143	758.355	96.145	14.205		2.720.754
1990	636.159	1.294.725	791.696	96.904	14.680		2.834.164
1991	649.833	1.369.756	829.467	98.162	15.081		2.962.299
1992	668.734	1.452.352	865.650	99.061	15.240		3.101.037
1993 (1)	692.509	1.582.436	938.372	100.789	29.491		3.343.597
1994	706.139	1.669.298	966.407	101.303	29.239		3.472.386
1995	720.969	1.759.502	996.648	101.755	29.500		3.608.374
1996 (2)	743.285	1.841.209	1.028.997	125.631	30.075		3.769.197
1997 (3)	419.035	2.259.421	1.060.823	129.685	31.497		3.900.461
1998	424.312	2.320.609	1.091.504	142.004	30.625		4.009.054
1999	431.091	2.355.471	1.122.268	155.308	29.733		4.093.871
2000	435.756	2.402.282	1.153.234	159.513	28.975		4.179.760
2001	442.886	2.439.495	1.179.469	156.002	28.087		4.245.939
2002	454.301	2.466.715	1.209.595	167.593	27.181		4.325.385
2003	468.523	2.503.916	1.238.817	164.897	26.558		4.402.711
2004	487.411	2.542.865	1.268.194	161.937	25.546		4.485.953
2005	498.121	2.601.930	1.297.542	159.729	24.610		4.581.932
2006	526.165	2.662.195	1.326.382	158.362	23.734		4.696.838
2007	549.664	2.720.658	1.354.731	157.621	23.054		4.805.728
2008	565.331	2.803.704	1.379.833	160.738	22.699		4.932.305
2009	581.275	2.893.521	1.403.320	165.208	22.688		5.066.012
2010	590.794	2.986.106	1.426.617	168.695	22.361		5.194.573
2011	600.909	3.074.032	1.449.105	172.730	22.548		5.319.324
2012 (4)	670.284	3.524.023	1.660.982	213.092	25.610		6.093.991
2013	679.058	3.777.590	1.688.040	231.710	26.542		6.402.940
2014	680.821	3.871.399	1.702.954	248.375	27.052		6.530.601
2015	689.925	3.945.023	1.708.124	251.031	27.563		6.621.666
2016	700.195	4.044.302	1.717.391	252.193	28.369		6.742.450
2017	709.854	4.146.123	1.723.921	252.628	29.127		6.861.653
2018	716.569	4.261.424	1.731.144	253.453	29.919		6.992.509
2019	725.550	4.355.137	1.737.563	255.620	30.729		7.104.599
2020	719.444	4.408.910	1.732.879	255.684	30.631		7.147.548
2021	725.261	4.508.889	1.742.941	258.920	31.773		7.267.784
INCREMENTO INTERANUAL %							
AÑOS	INCAPACIDAD	JUBILACIÓN	VIUDEDAD	ORFANDAD	FAVOR DE FAMILIARES	OTRAS	TOTAL
2006/05	5,63	2,32	2,22	-0,86	-3,56		2,51
2007/06	4,47	2,20	2,14	-0,47	-2,87		2,32
2008/07	2,85	3,05	1,85	1,98	-1,54		2,63
2009/08	2,82	3,20	1,70	2,78	-0,05		2,71
2010/09	1,64	3,20	1,66	2,11	-1,44		2,54
2011/10	1,71	2,94	1,58	2,39	0,84		2,40
2012/11	11,55	14,64	14,62	23,37	13,58		14,56
2013/12	1,31	7,20	1,63	8,74	3,64		5,07
2014/13	0,26	2,48	0,88	7,19	1,92		1,99
2015/14	1,34	1,90	0,30	1,07	1,89		1,39
2016/15	1,49	2,52	0,54	0,46	2,92		1,82
2017/16	1,38	2,52	0,38	0,17	2,67		1,77
2018/17	0,95	2,78	0,42	0,33	2,72		1,91
2019/18	1,25	2,20	0,37	0,85	2,71		1,60
2020/19	-0,84	1,23	-0,27	0,03	-0,32		0,60
2021/20	0,81	2,27	0,58	1,27	3,73		1,68

Están incluidos en éste Régimen General los Especiales de Artistas, Representantes de Comercio, Futbolistas, Toreros y Ferroviarios, integrados según R.D. 2621/86 de 24 de Diciembre.

- (1) Incluye MUNPAL.
- (2) En las pensiones de orfandad y en favor de familiares se ha pasado a considerar a los perceptores individualmente en lugar de agrupados por familia.
- (3) Se ha procedido a la aplicación del art. 7 del Real Decreto 1647/1997 de 31 de octubre, por el que las pensiones de incapacidad permanente cuando los beneficiarios cumplan la edad de 65 años, pasarán a denominarse pensiones de jubilación.
- (4) Por Ley 28/2011, de 22 de septiembre, se procede a la integración del Régimen Especial Agrario en el Régimen General de la Seguridad Social a partir del 1 de enero de 2012, mediante el establecimiento del Sistema Especial para Trabajadores por Cuenta Ajena Agrarios. Por Ley 27/2011, de 1 de agosto, se procede a la integración del R.E del Hogar en el Régimen General, mediante el establecimiento de un Sistema Especial (existe un período transitorio para la integración hasta 30 de junio de 2012).

Cuadro II.17.3 EVOLUCIÓN DEL NÚMERO DE PENSIONES POR CLASES

R. E. AUTÓNOMOS

AÑO	INCAPACIDAD	JUBILACIÓN	VIUEDAD	ORFANDAD	FAVOR DE FAMILIARES	OTRAS	TOTAL
1980	65.506	201.824	70.830	8.397	751		347.308
1981	75.440	225.290	78.849	9.095	837		389.511
1982	85.782	235.630	86.070	9.651	876		418.009
1983	96.093	264.444	93.156	10.108	902		464.703
1984	103.830	272.120	99.825	10.473	897		487.145
1985	107.896	280.725	107.725	10.939	954		508.239
1986	112.526	291.057	115.416	11.528	992		531.519
1987	116.930	304.476	123.356	12.071	1.010		557.843
1988	121.140	316.211	132.486	12.700	1.152		583.689
1989	124.213	325.771	142.972	13.049	1.224		607.229
1990	128.522	335.688	152.400	13.446	1.282		631.338
1991	133.715	346.268	162.101	14.070	1.418		657.572
1992	139.856	353.982	171.451	14.780	1.490		681.559
1993	145.945	364.869	180.093	15.368	1.632		707.907
1994	153.259	373.472	187.979	15.739	1.785		732.234
1995	157.761	381.107	195.606	16.168	2.033		752.675
1996 (1)	161.573	389.565	203.835	20.761	2.229		777.963
1997 (2)	72.648	492.032	211.749	22.178	2.313		800.920
1998	73.477	502.951	218.780	25.082	2.392		822.682
1999	75.382	514.383	225.908	28.195	2.385		846.253
2000	76.859	527.885	232.970	29.714	2.399		869.827
2001	78.457	543.051	239.645	29.645	2.417		893.215
2002	80.944	555.176	246.138	32.519	2.413		917.190
2003	83.767	565.891	252.224	32.474	2.472		936.828
2004	88.012	574.858	259.025	32.467	2.451		956.813
2005	90.055	592.876	265.216	32.337	2.440		982.924
2006	95.368	608.787	271.131	32.491	2.471		1.010.248
2007	99.331	625.489	277.071	32.544	2.411		1.036.846
2008	129.777	1.149.975	481.057	52.128	8.446		1.821.383
2009	130.617	1.163.317	482.063	53.017	8.592		1.837.606
2010	130.537	1.177.849	482.914	53.805	8.731		1.853.836
2011	130.618	1.190.837	483.337	54.483	8.938		1.868.213
2012	129.187	1.205.468	482.351	57.951	8.832		1.883.789
2013	126.625	1.232.836	482.103	61.451	9.000		1.912.015
2014	125.116	1.250.048	481.392	64.918	9.144		1.930.618
2015	124.652	1.256.896	477.915	64.959	9.259		1.933.681
2016	124.418	1.269.278	476.473	64.885	9.404		1.944.458
2017	123.171	1.281.441	474.147	64.547	9.592		1.952.898
2018	121.747	1.296.994	472.504	64.372	9.809		1.965.426
2019	120.603	1.311.554	471.411	64.292	9.913		1.977.773
2020	117.246	1.312.280	467.687	63.635	9.879		1.970.727
2021	115.763	1.323.555	468.482	63.731	9.963		1.981.494
INCREMENTO INTERANUAL %							
AÑOS	INCAPACIDAD	JUBILACIÓN	VIUEDAD	ORFANDAD	FAVOR DE FAMILIARES	OTRAS	TOTAL
2006/05	5,90	2,68	2,23	0,48	1,27		2,78
2007/06	4,16	2,74	2,19	0,16	-2,43		2,63
2008/07	30,65	83,85	73,62	60,18	250,31		75,67
2009/08	0,65	1,16	0,21	1,71	1,73		0,89
2010/09	-0,06	1,25	0,18	1,49	1,62		0,88
2011/10	0,06	1,10	0,09	1,26	2,37		0,78
2012/11	-1,10	1,23	-0,20	6,37	-1,19		0,83
2013/12	-1,98	2,27	-0,05	6,04	1,90		1,50
2014/13	-1,19	1,40	-0,15	5,64	1,60		0,97
2015/14	-0,37	0,55	-0,72	0,06	1,26		0,16
2016/15	-0,19	0,99	-0,30	-0,11	1,57		0,56
2017/16	-1,00	0,96	-0,49	-0,52	2,00		0,43
2018/17	-1,16	1,21	-0,35	-0,27	2,26		0,64
2019/18	-0,94	1,12	-0,23	-0,12	1,06		0,63
2020/19	-2,78	0,06	-0,79	-1,02	-0,34		-0,36
2021/20	-1,26	0,86	0,17	0,15	0,85		0,55

Está incluido en éste régimen especial, el de Escritores de Libros, integrado según R.D. 2621/86 de 24 de Diciembre.

- (1) En las pensiones de orfandad y en favor de familiares se ha pasado a considerar a los perceptores individualmente en lugar de agrupados por familia.
- (2) Se ha procedido a la aplicación del art. 7 del Real Decreto 1647/1997 de 31 de octubre, por el que las pensiones de incapacidad permanente cuando los beneficiarios cumplan la edad de 65 años, pasarán a denominarse pensiones de jubilación.

Cuadro II.17.4 EVOLUCIÓN DEL NÚMERO DE PENSIONES POR CLASES

AGRARIO CUENTA AJENA (*)							
AÑO	INCAPACIDAD	JUBILACIÓN	VIUEDAD	ORFANDAD	FAVOR DE FAMILIARES	OTRAS	TOTAL
1976	103.776	298.891	93.526	3.034	421		499.648
1977	118.218	299.576	101.494	4.720	534		524.542
1978	132.563	300.495	111.477	8.022	675		553.232
1979 (1)	143.076	297.542	119.594	11.139	783		572.134
1980	142.203	247.789	98.410	15.700	1.204		505.306
1981	155.530	249.865	109.568	17.335	1.526		533.824
1982	175.317	248.860	117.397	17.981	1.763		561.318
1983	193.791	246.687	125.064	18.272	1.963		585.777
1984	206.124	244.059	132.190	18.586	2.092		603.051
1985	212.313	241.540	141.304	18.728	2.230		616.115
1986	217.497	240.970	149.476	18.816	2.364		629.123
1987	220.488	241.402	156.647	18.726	2.426		639.689
1988	222.546	241.630	165.384	18.809	2.557		650.926
1989	223.596	241.307	173.235	18.566	2.689		659.393
1990	224.882	240.892	180.229	18.398	2.838		667.239
1991	225.775	239.259	186.383	18.138	2.890		672.445
1992	226.375	236.590	191.483	18.031	2.917		675.396
1993	225.129	233.766	196.201	17.729	2.914		675.739
1994	224.380	230.513	199.162	17.527	2.913		674.495
1995	223.138	227.449	202.063	17.432	3.044		673.126
1996 (2)	222.826	226.284	205.337	20.780	3.222		678.449
1997 (3)	79.420	368.105	208.239	21.333	3.312		680.409
1998	76.123	368.652	209.877	22.719	3.305		680.676
1999	73.578	366.423	210.930	24.051	3.379		678.361
2000	70.525	366.380	211.813	24.425	3.367		676.510
2001	68.056	366.538	212.070	24.053	3.307		674.024
2002	66.820	364.709	211.998	25.240	3.297		672.064
2003	66.440	362.299	211.062	24.888	3.240		667.929
2004	67.033	357.311	210.288	24.357	3.222		662.211
2005	65.780	357.723	208.880	24.161	3.206		659.750
2006	66.997	354.375	207.355	23.876	3.139		655.742
2007	67.385	351.091	205.624	23.712	3.123		650.935
2008	67.230	350.886	203.578	23.886	3.144		648.724
2009	66.812	349.813	200.910	24.116	3.183		644.834
2010	65.499	349.190	198.390	24.258	3.209		640.546
2011	64.548	346.831	195.680	24.497	3.321		634.877

INCREMENTO INTERANUAL %

AÑOS	INCAPACIDAD	JUBILACIÓN	VIUEDAD	ORFANDAD	FAVOR DE FAMILIARES	OTRAS	TOTAL
2001/00	-3,50	0,04	0,12	-1,52	-1,78		-0,37
2002/01	-1,82	-0,50	-0,03	4,93	-0,30		-0,29
2003/02	-0,57	-0,66	-0,44	-1,39	-1,73		-0,62
2004/03	0,89	-1,38	-0,37	-2,13	-0,56		-0,86
2005/04	-1,87	0,12	-0,67	-0,80	-0,50		-0,37
2006/05	1,85	-0,94	-0,73	-1,18	-2,09		-0,61
2007/06	0,58	-0,93	-0,83	-0,69	-0,51		-0,73
2008/07	-0,23	-0,06	-1,00	0,73	0,67		-0,34
2009/08	-0,62	-0,31	-1,31	0,96	1,24		-0,60
2010/09	-1,97	-0,18	-1,25	0,59	0,82		-0,66
2011/10	-1,45	-0,68	-1,37	0,99	3,49		-0,89

- (1) Hasta 1979 inclusive, están incluidas en éste régimen las correspondientes pensiones del SOVI.
- (2) En las pensiones de orfandad y en favor de familiares se ha pasado a considerar a los perceptores individualmente en lugar de agrupados por familia.
- (3) Se ha procedido a la aplicación del art. 7 del Real Decreto 1647/1997 de 31 de octubre, por el que las pensiones de incapacidad permanente cuando los beneficiarios cumplan la edad de 65 años, pasarán a denominarse pensiones de jubilación.
- (*) Por Ley 28/2011, de 22 de septiembre, se procede a la integración del Régimen Especial Agrario en el Régimen General de la Seguridad Social a partir del 1 de enero de 2012, mediante el establecimiento del Sistema Especial para Trabajadores por Cuenta Ajena Agrarios.

Cuadro II.17.5 EVOLUCIÓN DEL NÚMERO DE PENSIONES POR CLASES

AÑO	INCAPACIDAD	JUBILACIÓN	VIUDEDAD	ORFANDAD	AGRARIO CUENTA PROPIA (*)		TOTAL
					FAVOR DE FAMILIARES	OTRAS	
1976	141.469	504.811	75.701	632	0		722.613
1977	160.246	505.931	92.890	1.317	0		760.384
1978	178.484	508.267	110.872	1.992	0		799.615
1979 (1)	189.055	506.548	121.774	2.674	56		820.107
1980	194.097	463.362	101.715	4.212	196		763.582
1981	205.590	468.415	114.880	5.779	465		795.129
1982	218.781	469.655	123.395	7.199	755		819.785
1983	230.437	468.405	130.712	8.318	1.057		838.929
1984	239.002	465.497	138.508	9.315	1.352		853.674
1985	243.829	464.530	149.966	10.222	1.592		870.139
1986	248.261	466.730	158.920	10.995	1.856		886.762
1987	251.370	470.388	166.266	11.543	2.051		901.618
1988	254.678	473.109	175.152	12.161	2.335		917.435
1989	256.471	473.212	183.470	12.454	2.628		928.235
1990	259.700	474.802	190.371	12.731	2.892		940.496
1991	262.399	474.031	196.091	12.978	3.209		948.708
1992	263.973	472.191	200.805	13.148	3.425		953.542
1993	262.769	469.416	204.884	13.322	3.604		953.995
1994	259.659	465.263	207.411	13.454	3.818		949.605
1995	255.537	461.185	209.693	13.671	4.055		944.141
1996 (2)	250.611	456.973	211.550	15.229	4.363		938.726
1997 (3)	59.379	638.170	213.205	15.764	4.664		931.182
1998	53.335	632.053	213.931	16.608	4.776		920.703
1999	48.860	622.894	214.070	17.470	4.993		908.287
2000	44.708	613.984	213.892	17.779	5.207		895.570
2001	40.899	605.440	213.346	17.789	5.277		882.751
2002	38.401	591.804	212.561	18.562	5.395		866.723
2003	36.278	575.511	210.874	18.520	5.557		846.740
2004	35.317	557.816	209.225	18.487	5.635		826.480
2005	32.864	543.932	207.057	18.575	5.757		808.185
2006	31.458	529.600	204.734	18.605	5.875		790.272
2007	30.008	514.499	201.984	18.606	5.911		771.008

INCREMENTO INTERANUAL %

AÑOS	INCAPACIDAD	JUBILACIÓN	VIUDEDAD	ORFANDAD	FAVOR DE FAMILIARES	OTRAS	TOTAL
2001/00	-8,52	-1,39	-0,26	0,06	1,34		-1,43
2002/01	-6,11	-2,25	-0,37	4,35	2,24		-1,82
2003/02	-5,53	-2,75	-0,79	-0,23	3,00		-2,31
2004/03	-2,65	-3,07	-0,78	-0,18	1,40		-2,39
2005/04	-6,95	-2,49	-1,04	0,48	2,17		-2,21
2006/05	-4,28	-2,63	-1,12	0,16	2,05		-2,22
2007/06	-4,61	-2,85	-1,34	0,01	0,61		-2,44

(1) Hasta 1979 inclusive, están incluidas en éste régimen las correspondientes pensiones del SOVI.

(2) En las pensiones de orfandad y en favor de familiares se ha pasado a considerar a los perceptores individualmente en lugar de agrupados por familia.

(3) Se ha procedido a la aplicación del art. 7 del Real Decreto 1647/1997 de 31 de octubre, por el que las pensiones de incapacidad permanente cuando los beneficiarios cumplan la edad de 65 años, pasarán a denominarse pensiones de jubilación.

(*) Por Ley 18/2007, de 4 de julio, con efectos de 1 de enero de 2008 los trabajadores cuenta propia del R.E. Agrario se integran en el R.E. de Trabajadores Autónomos (RETA).

Cuadro II.17.6 EVOLUCIÓN DEL NÚMERO DE PENSIONES POR CLASES

R. E. TRABAJADORES DEL MAR							
AÑO	INCAPACIDAD	JUBILACIÓN	VIUEDAD	ORFANDAD	FAVOR DE FAMILIARES	OTRAS	TOTAL
1980	13.192	30.892	26.549	3.676	383		74.692
1981	14.054	31.438	27.429	3.811	410		77.142
1982	15.679	33.039	29.345	3.926	475		82.464
1983	17.107	33.681	30.244	4.051	509		85.592
1984	18.611	35.411	31.161	4.027	520		89.730
1985	19.234	37.021	31.886	4.064	534		92.739
1986	19.797	38.035	32.725	4.035	573		95.165
1987	20.427	39.051	33.533	4.048	597		97.656
1988	21.130	41.637	34.939	4.118	623		102.447
1989	21.456	43.092	35.916	4.058	627		105.149
1990	21.683	45.176	36.883	4.063	662		108.467
1991	21.879	47.723	37.791	4.019	680		112.092
1992	22.024	50.176	38.599	4.004	702		115.505
1993	22.093	52.317	39.447	3.974	706		118.537
1994	22.038	53.567	39.741	3.922	713		119.981
1995	21.955	54.757	40.159	3.888	761		121.520
1996 (1)	21.925	56.137	40.828	4.709	826		124.425
1997 (2)	10.893	67.689	41.364	4.789	881		125.616
1998	10.542	68.493	41.872	5.136	917		126.960
1999	10.285	68.895	42.391	5.547	923		128.041
2000	10.077	69.426	42.881	5.672	949		129.005
2001	9.929	69.869	43.318	5.477	912		129.505
2002	9.832	69.967	43.691	5.773	938		130.201
2003	9.769	70.100	44.007	5.587	950		130.413
2004	9.777	69.902	44.408	5.381	925		130.393
2005	9.576	70.334	44.771	5.287	918		130.886
2006	9.583	70.509	45.172	5.136	893		131.293
2007	9.537	70.412	45.419	4.986	904		131.258
2008	9.390	70.786	45.552	4.949	910		131.587
2009	9.180	70.812	45.584	4.922	908		131.406
2010	8.932	71.228	45.517	4.864	923		131.464
2011	8.676	71.522	45.553	4.815	930		131.496
2012	8.490	71.609	45.358	4.998	937		131.392
2013	8.235	71.765	45.226	5.154	947		131.327
2014	8.009	71.545	44.960	5.332	977		130.823
2015	7.888	70.893	44.503	5.227	1.000		129.511
2016	7.739	70.439	44.153	5.181	1.041		128.553
2017	7.573	69.782	43.706	5.041	1.085		127.187
2018	7.502	69.156	43.202	4.974	1.100		125.934
2019	7.307	68.576	42.725	4.988	1.139		124.735
2020	7.061	67.670	42.049	4.894	1.178		122.852
2021	6.916	66.718	41.355	4.870	1.199		121.058

INCREMENTO INTERANUAL %

AÑOS	INCAPACIDAD	JUBILACIÓN	VIUEDAD	ORFANDAD	FAVOR DE FAMILIARES	OTRAS	TOTAL
2006/05	0,07	0,25	0,90	-2,86	-2,72		0,31
2007/06	-0,48	-0,14	0,55	-2,92	1,23		-0,03
2008/07	-1,54	0,53	0,29	-0,74	0,66		0,25
2009/08	-2,24	0,04	0,07	-0,55	-0,22		-0,14
2010/09	-2,70	0,59	-0,15	-1,18	1,65		0,04
2011/10	-2,87	0,41	0,08	-1,01	0,76		0,02
2012/11	-2,14	0,12	-0,43	3,80	0,75		-0,08
2013/12	-3,00	0,22	-0,29	3,12	1,07		-0,05
2014/13	-2,74	-0,31	-0,59	3,45	3,17		-0,38
2015/14	-1,51	-0,91	-1,02	-1,97	2,35		-1,00
2016/15	-1,89	-0,64	-0,79	-0,88	4,10		-0,74
2017/16	-2,14	-0,93	-1,01	-2,70	4,23		-1,06
2018/17	-0,94	-0,90	-1,15	-1,33	1,38		-0,99
2019/18	-2,60	-0,84	-1,10	0,28	3,55		-0,95
2020/19	-3,37	-1,32	-1,58	-1,88	3,42		-1,51
2021/20	-2,05	-1,41	-1,65	-0,49	1,78		-1,46

- (1) En las pensiones de orfandad y en favor de familiares se ha pasado a considerar a los perceptores individualmente en lugar de agrupados por familia.
 (2) Se ha procedido a la aplicación del art. 7 del Real Decreto 1647/1997 de 31 de octubre, por el que las pensiones de incapacidad permanente cuando los beneficiarios cumplan la edad de 65 años, pasarán a denominarse pensiones de jubilación.

Cuadro II.17.7 EVOLUCIÓN DEL NÚMERO DE PENSIONES POR CLASES

R. E. MINERÍA DEL CARBÓN

AÑO	INCAPACIDAD	JUBILACIÓN	VIUEDAD	ORFANDAD	FAVOR DE FAMILIARES	OTRAS	TOTAL
1980	17.611	26.556	16.173	2.195	473	71	63.079
1981	17.421	27.793	16.674	2.230	498	44	64.660
1982	17.620	29.147	17.029	2.214	510	35	66.555
1983	17.891	29.983	17.491	2.173	514	1	68.053
1984	17.716	31.917	17.767	2.116	529	1	70.046
1985	16.886	33.910	18.153	2.099	535		71.583
1986	16.174	35.326	18.603	2.081	550		72.734
1987	15.304	35.783	19.074	2.010	552		72.723
1988	14.788	36.791	19.523	1.995	570		73.667
1989	14.268	37.366	19.971	1.990	571		74.166
1990	13.909	38.386	20.340	1.956	563		75.154
1991	13.508	39.318	20.668	1.923	536		75.953
1992	13.152	39.525	20.954	1.903	521		76.055
1993	12.812	39.375	21.225	1.891	522		75.825
1994	12.423	40.096	21.550	1.912	522		76.503
1995	12.052	40.104	21.752	1.917	525		76.350
1996 (1)	11.748	40.371	22.028	2.214	519		76.880
1997 (2)	6.408	45.364	22.293	2.226	556		76.847
1998	6.125	44.757	22.571	2.345	539		76.337
1999	5.987	43.860	22.815	2.469	579		75.710
2000	5.831	43.003	23.058	2.468	558		74.918
2001	5.598	42.238	23.203	2.427	560		74.026
2002	5.436	41.298	23.387	2.527	550		73.198
2003	5.293	40.762	23.539	2.430	538		72.562
2004	5.127	40.209	23.679	2.361	515		71.891
2005	4.979	39.731	23.735	2.303	512		71.260
2006	4.833	39.416	23.845	2.193	516		70.803
2007	4.342	39.370	23.889	2.125	515		70.241
2008	4.163	38.731	23.800	2.074	510		69.278
2009	3.976	38.210	23.764	2.012	502		68.464
2010	3.800	37.950	23.794	2.035	495		68.074
2011	3.613	37.888	23.853	2.019	492		67.865
2012	3.531	37.577	23.809	2.058	503		67.478
2013	3.407	37.484	23.709	2.139	501		67.240
2014	3.307	37.581	23.543	2.210	529		67.170
2015	3.170	37.307	23.201	2.168	525		66.371
2016	3.040	37.130	22.966	2.126	530		65.792
2017	2.897	37.157	22.664	2.098	563		65.379
2018	2.759	37.124	22.331	2.055	577		64.846
2019	2.572	36.815	21.948	2.001	601		63.937
2020	2.398	36.152	21.369	1.955	602		62.476
2021	2.164	35.816	20.994	1.937	632		61.543
INCREMENTO INTERANUAL %							
AÑOS	INCAPACIDAD	JUBILACIÓN	VIUEDAD	ORFANDAD	FAVOR DE FAMILIARES	OTRAS	TOTAL
2006/05	-2,93	-0,79	0,46	-4,78	0,78		-0,64
2007/06	-10,16	-0,12	0,18	-3,10	-0,19		-0,79
2008/07	-4,12	-1,62	-0,37	-2,40	-0,97		-1,37
2009/08	-4,49	-1,35	-0,15	-2,99	-1,57		-1,17
2010/09	-4,43	-0,68	0,13	1,14	-1,39		-0,57
2011/10	-4,92	-0,16	0,25	-0,79	-0,61		-0,31
2012/11	-2,27	-0,82	-0,18	1,93	2,24		-0,57
2013/12	-3,51	-0,25	-0,42	3,94	-0,40		-0,35
2014/13	-2,94	0,26	-0,70	3,32	5,59		-0,10
2015/14	-4,14	-0,73	-1,45	-1,90	-0,76		-1,19
2016/15	-4,10	-0,47	-1,01	-1,94	0,95		-0,87
2017/16	-4,70	0,07	-1,31	-1,32	6,23		-0,63
2018/17	-4,76	-0,09	-1,47	-2,05	2,49		-0,82
2019/18	-6,78	-0,83	-1,72	-2,63	4,16		-1,40
2020/19	-6,77	-1,80	-2,64	-2,30	0,17		-2,29
2021/20	-9,76	-0,93	-1,75	-0,92	4,98		-1,49

(1) En las pensiones de orfandad y en favor de familiares se ha pasado a considerar a los perceptores individualmente en lugar de agrupados por familia.

(2) Se ha procedido a la aplicación del art. 7 del Real Decreto 1647/1997 de 31 de octubre, por el que las pensiones de incapacidad permanente cuando los beneficiarios cumplan la edad de 65 años, pasarán a denominarse pensiones de jubilación.

Cuadro II.17.8 EVOLUCIÓN DEL NÚMERO DE PENSIONES POR CLASES

R. E. EMPLEADOS DE HOGAR (*)

AÑO	INCAPACIDAD	JUBILACIÓN	VIUEDAD	ORFANDAD	FAVOR DE FAMILIARES	OTRAS	TOTAL
1976	10.099	46.622	37				56.758
1977	12.932	48.808	49				61.789
1978	17.043	51.004	70				68.117
1979 (1)	21.185	52.928	94	53	24		74.284
1980	25.612	54.933	99	92	45		80.781
1981	32.906	58.967	121	140	81		92.215
1982	41.138	61.608	145	198	133		103.222
1983	49.490	65.062	174	250	169		115.145
1984	56.712	67.966	340	329	200		125.547
1985	62.212	71.432	833	397	219		135.093
1986	65.673	75.016	1.305	461	231		142.686
1987	69.146	78.698	1.757	529	239		150.369
1988	72.460	82.660	2.362	604	277		158.363
1989	75.300	86.434	2.973	655	304		165.666
1990	78.694	89.681	3.529	699	309		172.912
1991	82.077	93.192	4.084	731	337		180.421
1992	84.994	95.883	4.579	778	336		186.570
1993	86.971	98.622	5.043	801	361		191.798
1994	88.250	100.680	5.465	827	350		195.572
1995	88.921	103.048	5.956	871	381		199.177
1996 (2)	89.579	105.353	6.375	971	399		202.677
1997 (3)	25.069	171.881	6.804	1.038	422		205.214
1998	23.037	174.141	7.106	1.134	439		205.857
1999	21.421	174.983	7.444	1.239	470		205.557
2000	19.945	175.494	7.848	1.332	487		205.106
2001	18.345	175.729	8.208	1.399	466		204.147
2002	17.254	174.679	8.539	1.535	474		202.481
2003	16.325	172.687	8.793	1.601	496		199.902
2004	15.817	170.175	9.021	1.647	521		197.181
2005	14.858	168.233	9.238	1.711	521		194.561
2006	14.690	165.648	9.464	1.757	536		192.095
2007	14.406	163.114	9.662	1.824	538		189.544
2008	13.759	161.056	9.836	1.955	559		187.165
2009	13.204	158.940	10.000	2.129	581		184.854
2010	12.581	156.897	10.140	2.266	617		182.501
2011	12.119	154.674	10.207	2.392	665		180.057
2012	11.241	150.579	9.936	2.488	628		174.872

INCREMENTO INTERANUAL %

AÑOS	INCAPACIDAD	JUBILACIÓN	VIUEDAD	ORFANDAD	FAVOR DE FAMILIARES	OTRAS	TOTAL
2001/00	-8,02	0,13	4,59	5,03	-4,31		-0,47
2002/01	-5,95	-0,60	4,03	9,72	1,72		-0,82
2003/02	-5,38	-1,14	2,97	4,30	4,64		-1,27
2004/03	-3,11	-1,45	2,59	2,87	5,04		-1,36
2005/04	-6,06	-1,14	2,41	3,89	0,00		-1,33
2006/05	-1,13	-1,54	2,45	2,69	2,88		-1,27
2007/06	-1,93	-1,53	2,09	3,81	0,37		-1,33
2008/07	-4,49	-1,26	1,80	7,18	3,90		-1,26
2009/08	-4,03	-1,31	1,67	8,90	3,94		-1,23
2010/09	-4,72	-1,29	1,40	6,43	6,20		-1,27
2011/10	-3,67	-1,42	0,66	5,56	7,78		-1,34
2012/11	-7,24	-2,65	-2,66	4,01	-5,56		-2,88

(1) Hasta 1979 inclusive, están incluidas en éste régimen las correspondientes pensiones del SOVI.

(2) En las pensiones de orfandad y en favor de familiares se ha pasado a considerar a los perceptores individualmente en lugar de agrupados por familia.

(3) Se ha procedido a la aplicación del art. 7 del Real Decreto 1647/1997 de 31 de octubre, por el que las pensiones de incapacidad permanente cuando los beneficiarios cumplan la edad de 65 años, pasarán a denominarse pensiones de jubilación.

(*) Por Ley 27/2011, de 1 de agosto, sobre actualización, adecuación y modernización del sistema de Seguridad Social, se procede a la integración de este Régimen en el Régimen General, mediante el establecimiento de un Sistema Especial (existe un período transitorio para proceder a la integración hasta 30 de junio de 2012).

Cuadro II.17.9 EVOLUCIÓN DEL NÚMERO DE PENSIONES POR CLASES

AÑO	ACCIDENTES DE TRABAJO						TOTAL
	INCAPACIDAD	JUBILACIÓN	VIUEDAD	ORFANDAD	FAVOR DE FAMILIARES	OTRAS	
1980	84.293		48.268	17.958	6.242	2	156.763
1981	86.305		49.823	17.949	5.745		159.822
1982	87.440		50.862	17.557	5.188		161.047
1983	89.317		51.611	16.981	4.626		162.535
1984	90.547		52.233	16.396	4.313		163.489
1985	90.661		52.907	15.708	3.975		163.251
1986	90.928		53.747	15.280	3.731		163.686
1987	91.315		54.591	14.819	3.519		164.244
1988	92.122		55.647	14.612	3.384		165.765
1989	93.121		56.724	14.378	3.204		167.427
1990	94.756		57.758	14.103	3.011		169.628
1991	96.461		58.731	13.710	2.848		171.750
1992	98.734		59.507	13.438	2.655		174.334
1993	100.775		60.089	12.977	2.503		176.344
1994	102.080		60.477	12.371	2.349		177.277
1995	103.068		60.629	11.785	2.256		177.738
1996 (1)	104.252		61.052	15.271	2.334		182.909
1997 (2)	67.129	38.311	61.499	15.223	2.201		184.363
1998	67.327	39.429	61.776	16.291	2.038		186.861
1999	68.307	40.027	62.097	17.472	1.900		189.803
2000	69.540	40.804	62.418	17.694	1.797		192.253
2001	71.037	41.603	62.601	16.890	1.720		193.851
2002	72.876	41.951	62.902	17.819	1.624		197.172
2003	74.867	42.405	62.970	16.877	1.527		198.646
2004	77.162	42.367	63.035	16.011	1.449		200.024
2005	78.576	43.150	63.054	15.383	1.375		201.538
2006	80.705	43.398	63.054	14.744	1.294		203.195
2007	82.241	43.985	62.991	14.330	1.238		204.785
2008	83.885	44.820	62.815	14.069	1.183		206.772
2009	85.727	45.595	62.392	13.806	1.132		208.652
2010	85.936	46.799	62.016	13.345	1.067		209.163
2011	86.093	47.632	61.485	12.916	1.005		209.131
2012	85.704	48.368	60.723	13.407	882		209.084
2013	84.703	49.455	60.042	13.850	820		208.870
2014	83.847	50.295	59.182	14.250	768		208.342
2015	83.498	50.771	58.243	13.586	712		206.810
2016	83.871	51.220	57.329	12.941	693		206.054
2017	84.227	51.753	56.387	12.349	657		205.373
2018	84.932	52.359	55.394	11.863	626		205.174
2019	85.437	53.002	54.474	11.580	586		205.079
2020	85.341	53.315	53.258	11.157	554		203.625
2021	85.540	53.989	52.428	10.884	515		203.356

INCREMENTO INTERANUAL %

AÑOS	INCAPACIDAD	JUBILACIÓN	VIUEDAD	ORFANDAD	FAVOR DE FAMILIARES	OTRAS	TOTAL
2006/05	2,71	0,57	0,00	-4,15	-5,89		0,82
2007/06	1,90	1,35	-0,10	-2,81	-4,33		0,78
2008/07	2,00	1,90	-0,28	-1,82	-4,44		0,97
2009/08	2,20	1,73	-0,67	-1,87	-4,31		0,91
2010/09	0,24	2,64	-0,60	-3,34	-5,74		0,24
2011/10	0,18	1,78	-0,86	-3,21	-5,81		-0,02
2012/11	-0,45	1,55	-1,24	3,80	-12,24		-0,02
2013/12	-1,17	2,25	-1,12	3,30	-7,03		-0,10
2014/13	-1,01	1,70	-1,43	2,89	-6,34		-0,25
2015/14	-0,42	0,95	-1,59	-4,66	-7,29		-0,74
2016/15	0,45	0,88	-1,57	-4,75	-2,67		-0,37
2017/16	0,42	1,04	-1,64	-4,57	-5,19		-0,33
2018/17	0,84	1,17	-1,76	-3,94	-4,72		-0,10
2019/18	0,59	1,23	-1,66	-2,39	-6,39		-0,05
2020/19	-0,11	0,59	-2,23	-3,65	-5,46		-0,71
2021/20	0,23	1,26	-1,56	-2,45	-7,04		-0,13

(1) En las pensiones de orfandad y en favor de familiares se ha pasado a considerar a los perceptores individualmente en lugar de agrupados por familia.

(2) Se ha procedido a la aplicación del art. 7 del Real Decreto 1647/1997 de 31 de octubre, por el que las pensiones de incapacidad permanente cuando los beneficiarios cumplan la edad de 65 años, pasarán a denominarse pensiones de jubilación.

(2) Se ha procedido a la aplicación del art. 7 del Real Decreto 1647/1997 de 31 de octubre, por el que las pensiones de incapacidad permanente cuando los beneficiarios cumplan la edad de 65 años, pasarán a denominarse pensiones de jubilación.

Cuadro II.17.10 EVOLUCIÓN DEL NÚMERO DE PENSIONES POR CLASES

ENFERMEDADES PROFESIONALES							
AÑO	INCAPACIDAD	JUBILACIÓN	VIUEDAD	ORFANDAD	FAVOR DE FAMILIARES	OTRAS	TOTAL
1980	25.696		13.629	2.478	174	16	41.993
1981	25.279		14.347	2.199	194		42.019
1982	24.817		14.628	2.083	205		41.733
1983	24.666		14.956	1.999	207		41.828
1984	24.325		15.244	1.879	220		41.668
1985	23.702		15.463	1.719	227		41.111
1986	23.255		15.748	1.612	241		40.856
1987	22.935		15.992	1.489	233		40.649
1988	22.994		16.290	1.443	246		40.973
1989	23.062		16.532	1.387	251		41.232
1990	23.831		16.786	1.353	247		42.217
1991	24.203		16.993	1.301	231		42.728
1992	24.622		17.127	1.245	223		43.217
1993	25.577		17.313	1.216	230		44.336
1994	25.784		17.327	1.196	226		44.533
1995	25.817		17.441	1.172	242		44.672
1996 (1)	25.718		17.567	1.267	227		44.779
1997 (2)	13.600	12.040	17.582	1.260	243		44.725
1998	13.309	12.197	17.579	1.306	239		44.630
1999	13.277	12.084	17.542	1.314	248		44.465
2000	13.304	12.043	17.524	1.329	242		44.442
2001	13.279	12.187	17.453	1.280	231		44.430
2002	13.418	12.164	17.359	1.317	240		44.498
2003	13.526	12.270	17.211	1.285	238		44.530
2004	13.857	12.198	17.039	1.235	238		44.567
2005	13.879	12.266	16.859	1.234	231		44.469
2006	14.052	12.126	16.677	1.223	242		44.320
2007	13.822	12.142	16.544	1.218	238		43.964
2008	13.683	12.164	16.297	1.213	223		43.580
2009	13.594	12.012	16.162	1.226	224		43.218
2010	13.372	12.022	15.822	1.220	225		42.661
2011	13.248	11.874	15.443	1.225	222		42.012
2012	13.067	11.676	14.922	1.227	217		41.109
2013	12.710	11.569	14.477	1.242	220		40.218
2014	12.495	11.415	14.033	1.246	217		39.406
2015	12.335	11.189	13.457	1.237	214		38.432
2016	12.223	11.046	12.886	1.205	215		37.575
2017	12.115	10.951	12.398	1.185	218		36.867
2018	12.037	10.859	11.852	1.149	211		36.108
2019	12.067	10.772	11.345	1.139	209		35.532
2020	11.932	10.561	10.654	1.089	204		34.440
2021	11.874	10.520	10.135	1.075	199		33.803

INCREMENTO INTERANUAL %

AÑOS	INCAPACIDAD	JUBILACIÓN	VIUEDAD	ORFANDAD	FAVOR DE FAMILIARES	OTRAS	TOTAL
2006/05	1,25	-1,14	-1,08	-0,89	4,76		-0,34
2007/06	-1,64	0,13	-0,80	-0,41	-1,65		-0,80
2008/07	-1,01	0,18	-1,49	-0,41	-6,30		-0,87
2009/08	-0,65	-1,25	-0,83	1,07	0,45		-0,83
2010/09	-1,63	0,08	-2,10	-0,49	0,45		-1,29
2011/10	-0,93	-1,23	-2,40	0,41	-1,33		-1,52
2012/11	-1,37	-1,67	-3,37	0,16	-2,25		-2,15
2013/12	-2,73	-0,92	-2,98	1,22	1,38		-2,17
2014/13	-1,69	-1,33	-3,07	0,32	-1,36		-2,02
2015/14	-1,28	-1,98	-4,10	-0,72	-1,38		-2,47
2016/15	-0,91	-1,28	-4,24	-2,59	0,47		-2,23
2017/16	-0,88	-0,86	-3,79	-1,66	1,40		-1,88
2018/17	-0,64	-0,84	-4,40	-3,04	-3,21		-2,06
2019/18	0,25	-0,80	-4,28	-0,87	-0,95		-1,60
2020/19	-1,12	-1,96	-6,09	-4,39	-2,39		-3,07
2021/20	-0,49	-0,39	-4,87	-1,29	-2,45		-1,85

(1) En las pensiones de orfandad y en favor de familiares se ha pasado a considerar a los perceptores individualmente en lugar de agrupados por familia.

(2) Se ha procedido a la aplicación del art. 7 del Real Decreto 1647/1997 de 31 de octubre, por el que las pensiones de incapacidad permanente cuando los beneficiarios cumplan la edad de 65 años, pasarán a denominarse pensiones de jubilación.

Cuadro II.17.11 EVOLUCIÓN DEL NÚMERO DE PENSIONES POR CLASES

SOVI

AÑO	INCAPACIDAD	JUBILACIÓN	VIUDEDAD	TOTAL
1980	137.385	432.851	158.308	728.544
1981	139.811	433.174	160.750	733.735
1982	141.401	424.953	159.876	726.230
1983	142.525	412.075	155.886	710.486
1984	138.499	396.788	150.667	685.954
1985	131.347	377.559	143.996	652.902
1986	125.031	364.158	137.702	626.891
1987	119.188	353.864	131.402	604.454
1988	112.643	343.994	125.724	582.361
1989	105.975	333.824	123.217	563.016
1990	99.305	325.233	120.982	545.520
1991	92.693	316.762	114.550	524.005
1992	86.195	308.351	108.004	502.550
1993	80.011	300.872	100.942	481.825
1994	73.939	292.740	93.818	460.497
1995	68.161	286.450	87.294	441.905
1996	62.923	282.294	81.771	426.988
1997	57.904	279.961	76.630	414.495
1998	53.057	277.726	71.659	402.442
1999	48.238	276.328	66.867	391.433
2000	43.759	275.383	62.859	382.001
2001	39.667	274.946	59.178	373.791
2002	35.691	273.578	55.624	364.893
2003	31.901	271.192	52.396	355.489
2004	28.582	266.957	49.643	345.182
2005 (1)	36.979	347.778	47.006	431.763
2006	34.482	357.419	44.672	436.573
2007	31.748	359.996	42.493	434.237
2008	29.073	363.569	40.491	433.133
2009	26.446	364.892	38.492	429.830
2010	24.063	365.323	36.850	426.236
2011	21.666	361.561	35.233	418.460
2012	19.339	353.563	33.731	406.633
2013	17.307	342.367	32.333	392.007
2014	15.372	329.498	30.902	375.772
2015	13.378	314.896	29.243	357.517
2016	11.669	300.911	27.879	340.459
2017	10.020	286.615	26.444	323.079
2018	8.485	272.275	25.113	305.873
2019	7.170	258.434	23.757	289.361
2020	5.771	241.716	21.969	269.456
2021	4.804	227.464	20.745	253.013

INCREMENTO INTERANUAL %

AÑOS	INCAPACIDAD	JUBILACIÓN	VIUDEDAD	TOTAL
2006/05	-6,75	2,77	-4,97	1,11
2007/06	-7,93	0,72	-4,88	-0,54
2008/07	-8,43	0,99	-4,71	-0,25
2009/08	-9,04	0,36	-4,94	-0,76
2010/09	-9,01	0,12	-4,27	-0,84
2011/10	-9,96	-1,03	-4,39	-1,82
2012/11	-10,74	-2,21	-4,26	-2,83
2013/12	-10,51	-3,17	-4,14	-3,60
2014/13	-11,18	-3,76	-4,43	-4,14
2015/14	-12,97	-4,43	-5,37	-4,86
2016/15	-12,77	-4,44	-4,66	-4,77
2017/16	-14,13	-4,75	-5,15	-5,10
2018/17	-15,32	-5,00	-5,03	-5,33
2019/18	-15,50	-5,08	-5,40	-5,40
2020/19	-19,51	-6,47	-7,53	-6,88
2021/20	-16,76	-5,90	-5,57	-6,10

(1) Las cifras de este año están afectadas por la nueva normativa de concurrencia de las pensiones SOVI.

Gráfico II.6 EVOLUCIÓN DEL NÚMERO DE PENSIONES POR REGÍMENES

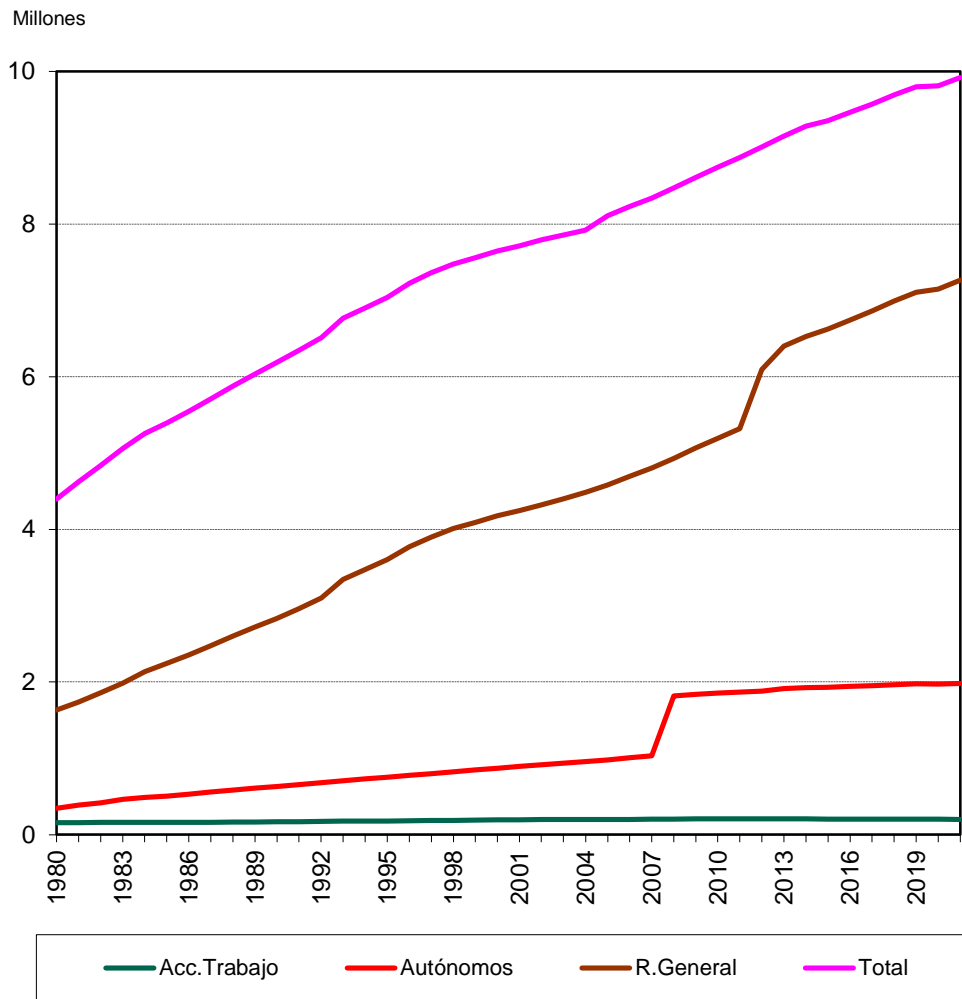

Cuadro II.18 EVOLUCIÓN DE LA PENSIÓN MEDIA POR CLASES**Cuadro II.18.1 EVOLUCIÓN DE LA PENSIÓN MEDIA POR CLASES****(euros/mes) DATOS A 31 DE DICIEMBRE**

AÑO	INCAPACIDAD	JUBILACIÓN	VIUEDAD	ORFANDAD	FAVOR DE FAMILIARES	OTRAS	TOTAL
1980	97,68	101,23	67,48	59,55	79,18	34,85	91,12
1981	114,35	117,84	75,78	69,77	90,26	26,71	105,44
1982	130,91	133,62	84,01	78,34	99,94	27,66	119,34
1983	152,93	154,36	96,62	90,34	113,24	8,52	138,29
1984	170,27	175,77	105,67	98,68	123,29	8,46	155,30
1985	185,78	197,01	114,96	107,48	133,15	7,64	171,52
1986	204,75	218,70	126,10	117,37	144,31	7,98	189,41
1987	219,88	236,70	135,43	125,18	153,65	7,92	204,12
1988	235,31	255,04	147,83	133,44	162,67		219,69
1989	255,68	277,89	168,01	143,49	173,87		240,52
1990	284,33	308,07	188,76	157,84	190,59		267,23
1991	309,89	335,32	208,79	168,84	204,10		291,58
1992	335,41	361,88	229,53	179,28	217,70		315,86
1993 (1)	361,36	392,82	246,46	189,34	183,75		340,65
1994	380,49	416,39	258,36	196,48	193,56		359,81
1995	403,64	443,96	273,07	205,10	203,74		382,57
1996 (2)	428,83	472,57	288,52	174,63	209,55		404,28
1997 (3)	472,25	478,90	297,82	181,40	218,03		420,70
1998	493,70	496,63	307,28	186,14	226,10		435,46
1999	514,98	513,73	316,51	190,51	234,78		449,43
2000	543,25	539,18	333,16	200,54	249,16		471,79
2001	577,99	569,16	350,92	212,57	265,77		498,36
2002	605,99	592,34	370,06	220,37	280,57		519,36
2003	641,22	625,28	397,95	234,30	302,75		550,44
2004	671,21	654,90	434,31	252,26	331,36		581,56
2005	702,70	688,68	454,90	271,36	354,79		612,14
2006	736,57	729,32	478,82	287,92	379,69		647,26
2007	765,74	770,62	500,60	302,87	402,99		681,46
2008	806,50	822,24	531,51	326,34	432,11		725,88
2009	836,19	862,55	556,52	341,48	449,69		760,68
2010	854,21	893,21	574,25	351,45	462,81		786,51
2011	873,27	923,74	588,83	360,86	474,29		811,42
2012	891,24	956,36	603,95	365,36	489,03		837,02
2013	910,66	988,45	619,89	369,65	504,34		862,74
2014	918,56	1.008,73	626,23	367,95	511,88		877,30
2015	925,18	1.030,63	632,97	372,21	521,21		894,04
2016	931,54	1.052,01	641,23	376,82	529,47		911,25
2017	936,86	1.072,13	649,55	381,53	538,66		927,87
2018	953,84	1.108,59	681,23	393,87	559,35		961,98
2019	978,20	1.144,61	715,44	405,95	579,92		996,73
2020	984,99	1.171,53	730,08	412,28	595,40		1.019,03
2021	994,28	1.196,68	743,01	418,71	606,16		1.040,07

INCREMENTO INTERANUAL %

AÑOS	INCAPACIDAD	JUBILACIÓN	VIUEDAD	ORFANDAD	FAVOR DE FAMILIARES	OTRAS	TOTAL
2006/05	4,82	5,90	5,26	6,10	7,02		5,74
2007/06	3,96	5,66	4,55	5,19	6,14		5,28
2008/07	5,32	6,70	6,17	7,75	7,23		6,52
2009/08	3,68	4,90	4,71	4,64	4,07		4,80
2010/09	2,15	3,55	3,19	2,92	2,92		3,40
2011/10	2,23	3,42	2,54	2,68	2,48		3,17
2012/11	2,06	3,53	2,57	1,25	3,11		3,15
2013/12	2,18	3,36	2,64	1,17	3,13		3,07
2014/13	0,87	2,05	1,02	-0,46	1,50		1,69
2015/14	0,72	2,17	1,08	1,16	1,82		1,91
2016/15	0,69	2,07	1,30	1,24	1,59		1,92
2017/16	0,57	1,91	1,30	1,25	1,74		1,82
2018/17	1,81	3,40	4,88	3,23	3,84		3,68
2019/18	2,55	3,25	5,02	3,07	3,68		3,61
2020/19	0,69	2,35	2,05	1,56	2,67		2,24
2021/20	0,94	2,15	1,77	1,56	1,81		2,06

(1) Incluye MUNPAL

(2) En las pensiones de orfandad y en favor de familiares se ha pasado a considerar a los perceptores individualmente en lugar de agrupados por familia.

(3) Se ha procedido a la aplicación del art. 7 del Real Decreto 1647/1997 de 31 de octubre, por el que las pensiones de incapacidad permanente cuando los beneficiarios cumplan la edad de 65 años, pasarán a denominarse pensiones de jubilación.

Gráfico II.7 EVOLUCIÓN DE LA PENSIÓN MEDIA POR CLASES

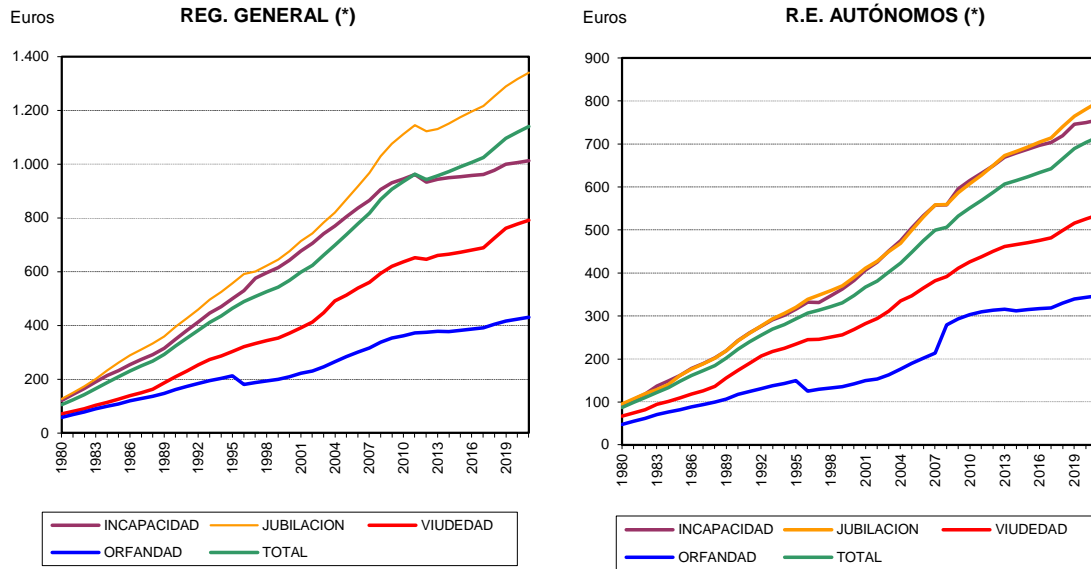

(*) En 2012 incluye Agrario C/A

(*) Desde 2008 incluye Agrario C/P

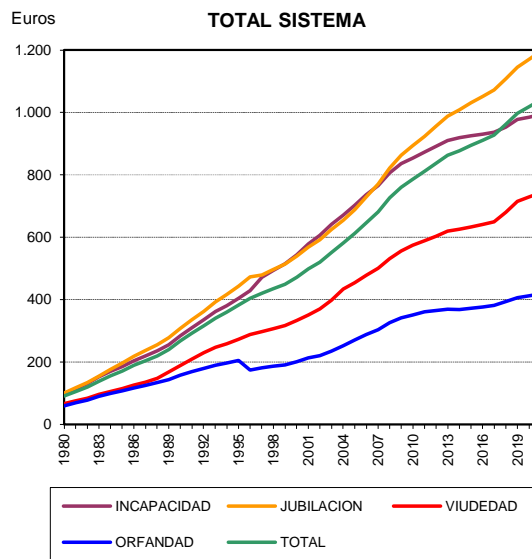

Cuadro II.18.2 EVOLUCIÓN DE LA PENSIÓN MEDIA POR CLASES (euros/mes)

RÉGIMEN GENERAL							
AÑO	INCAPACIDAD	JUBILACIÓN	VIUDEDAD	ORFANDAD	FAVOR DE FAMILIARES	OTRAS	TOTAL
1980	121,90	127,04	70,93	57,74	74,27	10,16	105,27
1981	143,29	150,33	79,88	68,37	86,72	10,26	123,35
1982	165,15	173,19	89,54	77,49	96,71	10,55	141,81
1983	190,26	200,88	103,48	90,40	109,96	8,29	164,78
1984	213,02	233,32	114,25	99,35	120,26	8,20	188,59
1985	232,09	261,02	125,37	108,64	130,91	7,64	209,12
1986	255,09	288,50	138,52	119,46	142,16	7,98	231,26
1987	273,06	311,06	149,57	128,09	151,77	7,92	249,47
1988	290,81	332,31	163,57	136,85	162,31		267,76
1989	315,03	359,57	186,04	147,05	174,70		292,57
1990	348,94	394,60	208,89	161,73	192,58		323,46
1991	381,15	427,72	230,95	173,33	207,88		352,85
1992	413,74	459,52	253,32	184,20	221,78		382,12
1993 (1)	446,32	496,75	273,07	195,14	167,35		411,53
1994	470,40	524,73	286,85	203,11	177,98		435,17
1995	499,17	557,75	303,45	212,46	188,68		463,05
1996 (2)	529,44	591,14	320,96	180,23	196,28		488,37
1997 (3)	575,52	600,98	332,20	187,89	206,33		508,22
1998	595,37	623,26	343,09	193,62	214,97		525,69
1999	614,91	645,28	353,40	198,92	224,77		542,08
2000	642,63	675,81	371,16	209,06	239,67		567,46
2001	678,13	713,95	391,28	222,18	256,83		599,49
2002	705,78	743,06	413,68	231,14	273,57		624,25
2003	740,92	783,94	446,60	245,95	297,44		661,36
2004	770,84	820,10	490,74	264,77	328,09		698,79
2005	804,60	868,40	513,05	283,98	354,16		737,70
2006	837,48	917,88	538,38	300,72	381,78		778,19
2007	865,92	968,78	561,02	315,54	407,32		817,95
2008	906,19	1.029,95	593,86	337,76	439,10		868,49
2009	931,06	1.076,81	619,52	352,91	459,88		907,04
2010	945,52	1.111,11	636,94	362,10	476,57		935,00
2011	961,77	1.145,28	652,04	371,74	491,44		962,29
2012 (4)	933,50	1.122,29	645,49	374,52	493,96		942,78
2013	943,98	1.131,15	659,76	378,71	510,18		957,22
2014	949,87	1.152,28	665,99	377,04	519,71		972,27
2015	954,46	1.175,20	672,60	381,50	531,84		989,78
2016	958,56	1.196,85	681,04	386,56	542,12		1.007,66
2017	962,05	1.216,54	689,67	391,80	554,07		1.024,67
2018	977,27	1.252,66	724,31	404,56	577,46		1.060,00
2019	1.000,17	1.289,39	762,03	416,91	599,63		1.096,51
2020	1.005,28	1.316,49	777,58	423,58	617,75		1.119,58
2021	1.013,44	1.341,28	791,24	430,29	629,66		1.141,09
INCREMENTO INTERANUAL %							
AÑOS	INCAPACIDAD	JUBILACIÓN	VIUDEDAD	ORFANDAD	FAVOR DE FAMILIARES	OTRAS	TOTAL
2006/05	4,09	5,70	4,94	5,89	7,80		5,49
2007/06	3,40	5,55	4,21	4,93	6,69		5,11
2008/07	4,65	6,31	5,85	7,04	7,80		6,18
2009/08	2,74	4,55	4,32	4,49	4,73		4,44
2010/09	1,55	3,19	2,81	2,60	3,63		3,08
2011/10	1,72	3,08	2,37	2,66	3,12		2,92
2012/11	-2,94	-2,01	-1,00	0,75	0,51		-2,03
2013/12	1,12	0,79	2,21	1,12	3,28		1,53
2014/13	0,62	1,87	0,94	-0,44	1,87		1,57
2015/14	0,48	1,99	0,99	1,18	2,33		1,80
2016/15	0,43	1,84	1,26	1,33	1,93		1,81
2017/16	0,37	1,65	1,27	1,36	2,20		1,69
2018/17	1,58	2,97	5,02	3,25	4,22		3,45
2019/18	2,34	2,93	5,21	3,05	3,84		3,44
2020/19	0,51	2,10	2,04	1,60	3,02		2,10
2021/20	0,81	1,88	1,76	1,58	1,93		1,92

Están incluidos en este Régimen General los Especiales de Artistas, Representantes de Comercio, Futbolistas, Toreros y Ferroviarios, integrados según R.D. 2621/86 de 24 de Diciembre.

- (1) Incluye MUNPAL.
- (2) En las pensiones de orfandad y en favor de familiares se ha pasado a considerar a los perceptores individualmente en lugar de agrupados por familia.
- (3) Se ha procedido a la aplicación del art. 7 del Real Decreto 1647/1997 de 31 de octubre, por el que las pensiones de incapacidad permanente cuando los beneficiarios cumplan la edad de 65 años, pasarán a denominarse pensiones de jubilación.
- (4) Por Ley 28/2011, de 22 de septiembre, se procede a la integración del Régimen Especial Agrario en el Régimen General de la Seguridad Social a partir del 1 de enero de 2012, mediante el establecimiento del Sistema Especial para Trabajadores por Cuenta Ajena Agrarios. Por Ley 27/2011, de 1 de agosto, se procede a la integración del R.E del Hogar en el Régimen General, mediante el establecimiento de un Sistema Especial (existe un período transitorio para la integración hasta 30 de junio de 2012).

Cuadro II.18.3 EVOLUCIÓN DE LA PENSIÓN MEDIA POR CLASES (euros/mes)

RÉG. ESPECIAL AUTÓNOMOS							
AÑO	INCAPACIDAD	JUBILACIÓN	VIUEDAD	ORFANDAD	FAVOR DE FAMILIARES	OTRAS	TOTAL
1980	92,37	94,74	66,67	47,98	65,02		87,38
1981	105,73	107,43	74,44	55,50	74,00		99,14
1982	118,12	118,75	81,69	61,42	80,72		109,59
1983	136,74	129,24	93,88	70,55	93,14		122,36
1984	149,01	140,61	101,23	76,18	101,85		132,87
1985	161,95	161,05	108,93	82,08	107,34		148,39
1986	177,33	176,31	118,13	88,49	116,76		161,88
1987	189,34	188,45	125,38	93,36	123,24		172,51
1988	202,13	201,74	136,17	99,38	125,49		184,55
1989	219,15	218,70	155,43	106,68	132,57		201,32
1990	242,18	242,04	173,49	117,26	144,74		222,67
1991	260,08	259,77	189,86	124,19	153,08		239,47
1992	276,07	276,76	207,05	131,27	162,86		255,68
1993	291,15	293,40	217,14	137,97	170,44		269,87
1994	301,13	306,10	224,50	142,85	174,70		280,28
1995	315,19	320,59	234,58	149,60	179,00		293,05
1996 (1)	332,05	338,87	245,31	124,94	180,78		306,78
1997 (2)	331,55	348,36	246,15	129,86	187,22		313,30
1998	347,28	358,43	250,76	132,64	192,66		321,43
1999	362,48	370,28	256,23	134,97	200,37		330,82
2000	382,77	389,85	269,09	141,75	212,75		347,92
2001	406,13	411,35	281,88	149,64	227,05		366,97
2002	424,97	427,60	294,09	153,82	239,01		381,34
2003	451,31	449,75	311,32	163,13	254,96		402,17
2004	475,64	469,23	334,64	175,94	275,96		422,94
2005	504,47	499,43	347,01	189,83	296,71		448,08
2006	532,71	529,95	364,95	201,75	315,96		474,85
2007	557,68	558,43	382,02	213,68	339,88		499,89
2008 (3)	558,74	559,39	391,10	279,36	371,54		506,01
2009	595,70	587,06	411,22	293,12	384,32		532,12
2010	614,78	608,11	426,51	302,93	393,46		551,41
2011	632,79	627,97	437,57	310,12	401,62		568,70
2012	649,59	650,04	449,79	313,59	414,12		587,28
2013	669,68	672,74	461,78	315,84	424,15		606,71
2014	679,27	682,80	465,94	312,38	427,47		614,83
2015	687,85	693,39	470,45	314,79	429,76		623,95
2016	696,98	704,10	476,10	316,94	431,48		633,54
2017	703,72	714,43	481,30	319,15	433,86		642,71
2018	719,11	740,70	498,40	329,57	446,33		666,17
2019	746,22	765,29	516,13	339,35	460,90		689,37
2020	749,97	781,62	525,81	342,92	467,75		703,29
2021	755,51	796,21	534,62	346,78	472,09		715,90
INCREMENTO INTERANUAL %							
AÑOS	INCAPACIDAD	JUBILACIÓN	VIUEDAD	ORFANDAD	FAVOR DE FAMILIARES	OTRAS	TOTAL
2006/05	5,60	6,11	5,17	6,28	6,49		5,97
2007/06	4,69	5,37	4,68	5,91	7,57		5,27
2008/07	0,19	0,17	2,38	30,74	9,32		1,22
2009/08	6,61	4,95	5,14	4,93	3,44		5,16
2010/09	3,20	3,59	3,72	3,35	2,38		3,62
2011/10	2,93	3,27	2,59	2,37	2,07		3,14
2012/11	2,65	3,51	2,79	1,12	3,11		3,27
2013/12	3,09	3,49	2,67	0,72	2,42		3,31
2014/13	1,43	1,50	0,90	-1,10	0,78		1,34
2015/14	1,26	1,55	0,97	0,77	0,54		1,48
2016/15	1,33	1,54	1,20	0,68	0,40		1,54
2017/16	0,97	1,47	1,09	0,70	0,55		1,45
2018/17	2,19	3,68	3,55	3,26	2,87		3,65
2019/18	3,77	3,32	3,56	2,97	3,27		3,48
2020/19	0,50	2,13	1,88	1,05	1,49		2,02
2021/20	0,74	1,87	1,67	1,13	0,93		1,79

Está incluido en este régimen especial, el de Escritores de Libros, integrado según R.D. 2621/86 de 24 de Diciembre.

- (1) En las pensiones de orfandad y en favor de familiares se ha pasado a considerar a los perceptores individualmente en lugar de agrupados por familia.
- (2) Se ha procedido a la aplicación del art. 7 del Real Decreto 1647/1997 de 31 de octubre, por el que las pensiones de incapacidad permanente cuando los beneficiarios cumplan la edad de 65 años, pasarán a denominarse pensiones de jubilación.
- (3) Por Ley 18/2007, de 4 de julio, con efectos de 1 de enero de 2008 los trabajadores cuenta propia del R.E. Agrario se integran en el R.E. de Trabajadores Autónomos (RETA).

Cuadro II.18.4 EVOLUCIÓN DE LA PENSIÓN MEDIA POR CLASES (euros/mes)

AÑO	INCAPACIDAD	JUBILACIÓN	VIUEDAD	ORFANDAD	AGRARIO CUENTA AJENA (*)		TOTAL
					FAVOR DE FAMILIARES	OTRAS	
1976	41,24	39,32	27,21	19,32	24,27		37,32
1977	53,46	52,46	41,63	32,47	38,21		50,39
1978	68,27	68,80	42,65	33,70	39,46		62,86
1979 (1)	80,37	79,74	57,72	45,60	55,47		74,91
1980	94,13	95,55	67,27	56,09	64,80		88,34
1981	109,00	108,96	73,92	64,48	73,92		100,24
1982	122,89	121,13	81,15	70,88	81,97		111,59
1983	142,27	140,38	93,69	81,43	93,78		129,04
1984	154,04	153,67	101,17	87,09	102,28		140,05
1985	165,80	167,83	108,77	92,94	110,35		151,10
1986	181,61	184,45	118,00	99,84	118,54		164,90
1987	193,72	197,43	125,09	104,97	125,43		175,45
1988	205,85	210,94	137,10	110,93	132,94		187,25
1989	222,51	228,96	159,06	119,08	141,20		204,96
1990	245,29	252,61	178,32	131,71	153,26		226,32
1991	263,71	270,65	197,28	140,71	163,81		244,02
1992	280,20	287,24	217,42	149,54	174,84		260,92
1993	295,83	303,11	228,95	158,05	184,50		274,83
1994	306,31	314,38	237,53	163,91	191,45		284,56
1995	318,85	327,61	249,05	172,08	197,67		296,51
1996 (2)	332,56	343,12	260,71	150,87	200,11		308,14
1997 (3)	312,23	354,70	267,05	156,34	204,34		315,96
1998	319,08	362,66	272,83	158,20	209,97		322,52
1999	325,81	369,93	278,19	160,47	213,02		328,41
2000	336,74	384,79	292,83	172,00	224,56		342,51
2001	350,55	400,61	305,24	183,18	235,75		356,98
2002	360,72	411,32	315,29	188,92	243,47		366,82
2003	375,48	427,01	330,29	203,06	260,67		382,17
2004	386,65	438,63	345,36	222,86	279,61		395,04
2005	408,85	461,31	360,76	246,56	297,57		415,58
2006	425,34	484,77	380,31	266,95	319,03		436,94
2007	439,48	506,03	398,42	285,67	337,15		456,31
2008	462,06	536,71	423,80	316,31	360,79		484,57
2009	479,10	556,36	445,59	333,25	371,89		504,59
2010	491,48	569,83	461,81	347,50	381,73		519,00
2011	503,67	580,85	469,99	358,43	388,42		529,25

INCREMENTO INTERANUAL %

AÑOS	INCAPACIDAD	JUBILACIÓN	VIUEDAD	ORFANDAD	FAVOR DE FAMILIARES	OTRAS	TOTAL
2001/00	4,10	4,11	4,24	6,50	4,98		4,23
2002/01	2,90	2,67	3,29	3,13	3,27		2,76
2003/02	4,09	3,81	4,76	7,48	7,06		4,18
2004/03	2,97	2,72	4,56	9,75	7,27		3,37
2005/04	5,74	5,17	4,46	10,63	6,42		5,20
2006/05	4,03	5,09	5,42	8,27	7,21		5,14
2007/06	3,32	4,39	4,76	7,01	5,68		4,43
2008/07	5,14	6,06	6,37	10,73	7,01		6,19
2009/08	3,69	3,66	5,14	5,36	3,08		4,13
2010/09	2,58	2,42	3,64	4,28	2,65		2,86
2011/10	2,48	1,93	1,77	3,15	1,75		1,97

(1) Hasta 1979 inclusive, están incluidas en este régimen las correspondientes pensiones del SOVI.

(2) En las pensiones de orfandad y en favor de familiares se ha pasado a considerar a los perceptores individualmente en lugar de agrupados por familia.

(3) Se ha procedido a la aplicación del art. 7 del Real Decreto 1647/1997 de 31 de octubre, por el que las pensiones de incapacidad permanente cuando los beneficiarios cumplan la edad de 65 años, pasarán a denominarse pensiones de jubilación.

(*) Por Ley 28/2011, de 22 de septiembre, se procede a la integración del Régimen Especial Agrario en el Régimen General de la Seguridad Social a partir del 1 de enero de 2012, mediante el establecimiento del Sistema Especial para Trabajadores por Cuenta Ajena Agrarios.

Cuadro II.18.5 EVOLUCIÓN DE LA PENSIÓN MEDIA POR CLASES (euros/mes)

AGRARIO CUENTA PROPIA (*)							
AÑO	INCAPACIDAD	JUBILACIÓN	VIUEDAD	ORFANDAD	FAVOR DE FAMILIARES	OTRAS	TOTAL
1976	33,40	28,85	24,61	14,62			29,29
1977	45,42	45,51	39,04	31,96			44,68
1978	64,86	70,50	51,37	44,70			66,53
1979 (1)	75,57	81,21	59,04	48,17	57,02		76,57
1980	86,70	94,46	68,02	59,03	65,93		88,76
1981	100,16	107,39	72,72	67,33	74,42		100,21
1982	112,17	118,94	78,37	73,57	82,30		110,60
1983	130,92	137,72	89,14	84,42	95,57		127,70
1984	142,09	150,10	95,52	90,43	103,27		138,28
1985	153,16	163,14	101,46	97,11	110,71		148,84
1986	167,10	178,10	109,36	104,26	120,48		161,67
1987	178,18	189,92	115,41	109,46	127,32		171,74
1988	189,61	202,37	125,13	116,40	133,56		182,77
1989	204,69	218,49	142,76	126,20	142,55		198,25
1990	225,78	240,77	158,07	139,62	156,19		218,26
1991	242,21	257,54	172,95	149,08	167,02		234,03
1992	257,13	272,66	188,42	159,36	177,82		248,72
1993	271,45	287,32	197,80	168,07	187,37		261,67
1994	281,66	297,81	204,54	175,49	193,08		270,86
1995	294,15	310,56	213,44	184,32	200,62		282,25
1996 (2)	307,88	325,06	222,93	176,85	205,72		294,50
1997 (3)	274,51	332,52	227,73	183,31	210,85		301,69
1998	281,39	339,83	232,29	186,55	217,10		308,05
1999	288,74	346,96	236,84	188,80	221,55		314,14
2000	300,07	361,85	247,93	203,08	235,49		327,67
2001	314,72	377,45	258,60	214,60	248,21		341,77
2002	325,89	388,13	268,30	221,75	256,00		351,60
2003	342,18	403,64	283,69	237,26	271,39		366,63
2004	356,94	415,10	301,40	260,83	291,53		379,54
2005	377,51	437,17	315,38	288,08	310,14		399,21
2006	397,57	459,97	332,25	309,22	329,21		419,88
2007	415,71	480,57	347,49	327,90	348,31		438,48

INCREMENTO INTERANUAL %

AÑOS	INCAPACIDAD	JUBILACIÓN	VIUEDAD	ORFANDAD	FAVOR DE FAMILIARES	OTRAS	TOTAL
2001/00	4,88	4,31	4,30	5,67	5,40		4,30
2002/01	3,55	2,83	3,75	3,33	3,14		2,88
2003/02	5,00	4,00	5,74	6,99	6,01		4,27
2004/03	4,31	2,84	6,24	9,93	7,42		3,52
2005/04	5,76	5,32	4,64	10,45	6,38		5,18
2006/05	5,31	5,22	5,35	7,34	6,15		5,18
2007/06	4,56	4,48	4,59	6,04	5,80		4,43

(1) Hasta 1979 inclusive, están incluidas en este régimen las correspondientes pensiones del SOVI.

(2) En las pensiones de orfandad y en favor de familiares se ha pasado a considerar a los perceptores individualmente en lugar de agrupados por familia.

(3) Se ha procedido a la aplicación del art. 7 del Real Decreto 1647/1997 de 31 de octubre, por el que las pensiones de incapacidad permanente cuando los beneficiarios cumplan la edad de 65 años, pasarán a denominarse pensiones de jubilación.

(*) Por Ley 18/2007, de 4 de julio, con efectos de 1 de enero de 2008 los trabajadores cuenta propia del R.E. Agrario se integran en el R.E. de Trabajadores Autónomos (RETA).

Cuadro II.18.6 EVOLUCIÓN DE LA PENSIÓN MEDIA POR CLASES (euros/mes)

RÉG. ESPECIAL TRABAJADORES DEL MAR

AÑO	INCAPACIDAD	JUBILACIÓN	VIUEDAD	ORFANDAD	FAVOR DE FAMILIARES	OTRAS	TOTAL
1980	126,58	126,60	72,38	58,09	79,68		103,71
1981	146,68	148,47	82,00	66,83	93,55		120,18
1982	166,30	172,92	91,70	75,17	103,46		137,71
1983	189,86	199,53	105,50	85,51	117,68		158,49
1984	211,73	232,07	114,01	93,81	127,04		180,04
1985	228,61	265,08	123,03	101,91	139,13		200,80
1986	249,97	295,94	134,18	111,66	150,37		222,06
1987	265,28	319,08	143,16	119,08	162,06		238,17
1988	279,15	348,88	155,60	127,72	168,76		258,60
1989	300,06	379,68	176,96	137,63	182,69		283,67
1990	329,31	419,34	197,84	151,23	201,66		314,65
1991	354,17	458,18	218,71	161,66	216,76		345,04
1992	376,77	492,30	240,22	174,04	230,25		373,41
1993	398,48	528,14	254,72	182,02	241,41		399,67
1994	415,72	555,88	266,20	188,52	248,98		420,35
1995	434,07	586,47	280,31	199,52	253,77		443,30
1996 (1)	455,98	620,11	295,02	170,04	252,09		465,04
1997 (2)	481,54	615,01	304,10	176,92	259,23		481,86
1998	495,07	636,08	312,46	181,75	256,75		496,52
1999	510,02	656,50	321,49	186,48	266,87		510,65
2000	531,60	685,94	338,20	196,33	274,43		533,74
2001	559,12	723,02	355,00	209,21	299,01		562,64
2002	579,33	752,03	373,08	219,20	307,81		585,00
2003	610,57	791,82	400,08	237,00	328,43		618,91
2004	637,00	825,02	433,68	256,08	365,52		650,90
2005	666,59	867,19	453,11	276,69	386,45		683,65
2006	694,81	910,28	476,65	296,32	411,31		717,95
2007	719,88	949,41	498,37	316,59	429,63		749,04
2008	759,72	1.005,03	529,28	347,83	452,09		794,29
2009	788,67	1.044,45	553,91	367,32	468,24		827,07
2010	806,13	1.070,72	571,41	384,10	483,87		850,34
2011	824,03	1.097,89	584,47	399,34	497,40		872,14
2012	841,08	1.124,91	599,09	406,79	508,16		893,34
2013	858,82	1.153,23	614,08	415,91	527,30		915,64
2014	868,35	1.166,74	619,99	418,63	528,92		925,31
2015	879,41	1.182,89	625,50	425,90	543,67		937,39
2016	887,88	1.199,34	632,78	433,38	553,56		949,90
2017	897,79	1.213,61	640,38	440,84	554,63		961,58
2018	921,47	1.247,09	674,15	457,68	580,69		994,14
2019	953,26	1.281,16	710,27	476,35	608,31		1.028,08
2020	966,05	1.305,75	722,50	489,43	628,54		1.047,58
2021	987,87	1.330,20	734,49	500,87	644,73		1.066,99

INCREMENTO INTERANUAL %

AÑOS	INCAPACIDAD	JUBILACIÓN	VIUEDAD	ORFANDAD	FAVOR DE FAMILIARES	OTRAS	TOTAL
2006/05	4,23	4,97	5,20	7,09	6,43		5,02
2007/06	3,61	4,30	4,56	6,84	4,45		4,33
2008/07	5,53	5,86	6,20	9,87	5,23		6,04
2009/08	3,81	3,92	4,65	5,60	3,57		4,13
2010/09	2,21	2,52	3,16	4,57	3,34		2,81
2011/10	2,22	2,54	2,29	3,97	2,80		2,56
2012/11	2,07	2,46	2,50	1,87	2,16		2,43
2013/12	2,11	2,52	2,50	2,24	3,77		2,50
2014/13	1,11	1,17	0,96	0,65	0,31		1,06
2015/14	1,27	1,38	0,89	1,74	2,79		1,31
2016/15	0,96	1,39	1,16	1,76	1,82		1,33
2017/16	1,12	1,19	1,20	1,72	0,19		1,23
2018/17	2,64	2,76	5,27	3,82	4,70		3,39
2019/18	3,45	2,73	5,36	4,08	4,76		3,41
2020/19	1,34	1,92	1,72	2,74	3,33		1,90
2021/20	2,26	1,87	1,66	2,34	2,58		1,85

(1) En las pensiones de orfandad y en favor de familiares se ha pasado a considerar a los perceptores individualmente en lugar de agrupados por familia.

(2) Se ha procedido a la aplicación del art. 7 del Real Decreto 1647/1997 de 31 de octubre, por el que las pensiones de incapacidad permanente cuando los beneficiarios cumplan la edad de 65 años, pasarán a denominarse pensiones de jubilación.

Cuadro II.18.7 EVOLUCIÓN DE LA PENSIÓN MEDIA POR CLASES (euros/mes)

RÉG. ESPECIAL MINERÍA DEL CARBÓN							
AÑO	INCAPACIDAD	JUBILACIÓN	VIUEDAD	ORFANDAD	FAVOR DE FAMILIARES	OTRAS	TOTAL
1980	120,33	182,53	61,68	63,91	87,06	69,49	129,21
1981	142,27	219,18	71,87	74,63	99,62	79,05	154,47
1982	170,04	255,64	81,49	84,52	114,07	87,28	181,55
1983	200,62	293,38	95,53	95,68	132,04	30,89	210,61
1984	231,89	345,25	105,97	106,50	146,59	30,89	247,17
1985	261,87	391,97	117,65	118,48	160,49		281,96
1986	301,21	439,44	131,15	132,32	178,50		319,09
1987	334,14	470,95	142,96	143,38	193,48		344,97
1988	367,00	507,92	158,15	154,07	199,69		374,97
1989	408,66	549,81	182,10	169,71	217,18		410,88
1990	465,81	609,71	206,14	190,39	238,23		460,16
1991	521,37	669,26	229,59	207,38	256,90		508,71
1992	576,12	720,29	253,78	222,71	284,07		551,39
1993	626,72	772,04	272,16	236,77	300,58		590,97
1994	672,25	816,90	287,97	247,73	312,84		626,75
1995	722,25	871,97	307,32	260,13	340,97		668,46
1996 (1)	775,47	933,80	327,78	234,58	357,76		711,94
1997 (2)	726,11	978,05	343,09	245,18	366,35		747,19
1998	770,38	1.021,22	357,85	254,47	383,78		776,90
1999	811,08	1.062,60	372,72	267,80	392,80		803,77
2000	863,10	1.116,73	394,77	284,70	412,34		842,14
2001	925,70	1.182,30	418,47	306,71	431,55		889,09
2002	972,31	1.236,74	446,72	321,46	455,59		927,22
2003	1.032,24	1.311,49	489,76	346,21	491,95		986,15
2004	1.081,40	1.375,37	547,61	372,76	549,52		1.042,92
2005	1.136,41	1.450,53	579,96	400,20	565,79		1.098,31
2006	1.190,91	1.528,77	612,03	426,86	601,79		1.156,08
2007	1.189,44	1.602,99	641,72	451,25	631,68		1.208,53
2008	1.252,23	1.695,39	683,23	488,37	675,91		1.277,40
2009	1.292,98	1.766,86	716,92	517,09	701,49		1.330,36
2010	1.315,84	1.816,03	740,34	538,60	709,37		1.365,89
2011	1.349,81	1.872,70	764,46	557,64	725,23		1.407,90
2012	1.386,50	1.924,90	787,55	575,11	757,91		1.445,56
2013	1.426,26	1.977,10	813,82	586,50	786,72		1.485,91
2014	1.457,01	2.018,12	828,90	591,45	803,41		1.517,17
2015	1.483,98	2.055,42	844,64	607,30	838,63		1.547,95
2016	1.508,00	2.090,72	864,00	620,95	856,98		1.578,15
2017	1.520,61	2.126,63	883,11	635,12	871,44		1.610,03
2018	1.559,14	2.189,89	953,69	661,09	910,55		1.677,51
2019	1.599,02	2.249,96	1.028,81	693,14	932,32		1.743,48
2020	1.615,17	2.296,18	1.059,97	718,34	969,77		1.785,06
2021	1.638,33	2.335,64	1.087,69	744,60	986,96		1.821,49
INCREMENTO INTERANUAL %							
AÑOS	INCAPACIDAD	JUBILACIÓN	VIUEDAD	ORFANDAD	FAVOR DE FAMILIARES	OTRAS	TOTAL
2006/05	4,80	5,39	5,53	6,66	6,36		5,26
2007/06	-0,12	4,85	4,85	5,71	4,97		4,54
2008/07	5,28	5,76	6,47	8,23	7,00		5,70
2009/08	3,25	4,22	4,93	5,88	3,78		4,15
2010/09	1,77	2,78	3,27	4,16	1,12		2,67
2011/10	2,58	3,12	3,26	3,54	2,24		3,08
2012/11	2,72	2,79	3,02	3,13	4,51		2,67
2013/12	2,87	2,71	3,34	1,98	3,80		2,79
2014/13	2,16	2,07	1,85	0,84	2,12		2,10
2015/14	1,85	1,85	1,90	2,68	4,38		2,03
2016/15	1,62	1,72	2,29	2,25	2,19		1,95
2017/16	0,84	1,72	2,21	2,28	1,69		2,02
2018/17	2,53	2,97	7,99	4,09	4,49		4,19
2019/18	2,56	2,74	7,88	4,85	2,39		3,93
2020/19	1,01	2,05	3,03	3,64	4,02		2,38
2021/20	1,43	1,72	2,62	3,65	1,77		2,04

- (1) En las pensiones de orfandad y en favor de familiares se ha pasado a considerar a los perceptores individualmente en lugar de agrupados por familia.
- (2) Se ha procedido a la aplicación del art. 7 del Real Decreto 1647/1997 de 31 de octubre, por el que las pensiones de incapacidad permanente cuando los beneficiarios cumplan la edad de 65 años, pasarán a denominarse pensiones de jubilación.

Cuadro II.18.8 EVOLUCIÓN DE LA PENSIÓN MEDIA POR CLASES (euros/mes)

RÉG. ESPECIAL EMPLEADOS DE HOGAR (*)							
AÑO	INCAPACIDAD	JUBILACIÓN	VIUDEDAD	ORFANDAD	FAVOR DE FAMILIARES	OTRAS	TOTAL
1976	37,64	28,84	21,59				30,42
1977	49,22	46,25	36,09				46,87
1978	69,09	72,39	50,48				71,54
1979 (1)	79,44	82,66	58,74	68,80	61,86		81,71
1980	91,24	93,96	67,36	71,14	68,34		93,02
1981	105,77	106,14	72,53	80,55	79,98		105,91
1982	118,80	116,82	79,54	89,50	87,44		117,47
1983	136,86	134,58	90,71	101,53	102,26		135,37
1984	147,47	144,68	94,39	107,15	109,61		145,65
1985	158,88	155,43	95,07	113,28	117,38		156,46
1986	172,72	167,00	101,24	120,49	126,59		168,82
1987	183,44	176,26	106,16	122,94	133,14		178,49
1988	193,90	187,49	112,28	129,78	138,32		188,99
1989	207,24	200,68	121,44	139,42	142,79		201,89
1990	227,64	221,44	133,16	152,33	161,94		222,07
1991	244,12	234,68	143,29	161,12	169,48		236,49
1992	259,16	246,66	152,77	173,77	184,34		249,63
1993	273,30	258,85	159,57	183,27	192,03		262,35
1994	283,36	267,67	164,91	187,42	201,75		271,42
1995	296,29	279,16	172,17	195,14	209,18		283,11
1996 (2)	309,50	291,22	178,52	189,49	218,32		295,12
1997 (3)	287,90	309,13	181,34	195,76	222,28		301,55
1998	293,64	314,79	183,59	198,68	227,69		307,07
1999	299,11	319,97	186,18	199,13	232,33		312,02
2000	310,36	333,53	192,10	209,61	239,89		324,84
2001	324,15	346,62	199,36	217,92	251,27		337,58
2002	333,30	355,13	208,09	221,43	262,16		345,84
2003	346,11	367,92	223,05	234,90	279,48		358,48
2004	355,60	376,99	244,04	258,00	296,71		367,99
2005	386,24	397,01	250,50	281,21	316,77		388,00
2006	403,86	417,44	258,70	300,90	332,81		407,28
2007	418,52	435,65	265,43	312,14	349,26		424,24
2008	443,12	461,26	276,40	333,19	374,22		448,61
2009	463,07	478,33	283,48	342,59	389,77		464,86
2010	474,69	489,99	287,31	350,58	394,79		475,62
2011	487,27	499,10	290,93	353,21	394,98		484,18
2012	498,31	509,40	294,06	358,87	415,68		493,97

INCREMENTO INTERANUAL %

AÑOS	INCAPACIDAD	JUBILACIÓN	VIUDEDAD	ORFANDAD	FAVOR DE FAMILIARES	OTRAS	TOTAL
2001/00	4,44	3,92	3,78	3,96	4,74		3,92
2002/01	2,82	2,46	4,38	1,61	4,33		2,45
2003/02	3,84	3,60	7,19	6,08	6,61		3,66
2004/03	2,74	2,47	9,41	9,83	6,17		2,65
2005/04	8,62	5,31	2,65	9,00	6,76		5,44
2006/05	4,56	5,15	3,27	7,00	5,06		4,97
2007/06	3,63	4,36	2,60	3,74	4,94		4,16
2008/07	5,88	5,88	4,13	6,74	7,15		5,75
2009/08	4,50	3,70	2,56	2,82	4,16		3,62
2010/09	2,51	2,44	1,35	2,33	1,29		2,32
2011/10	2,65	1,86	1,26	0,75	0,05		1,80
2012/11	2,27	2,06	1,08	1,60	5,24		2,02

(1) Hasta 1979 inclusive, están incluidas en este régimen las correspondientes pensiones del SOVI.

(2) En las pensiones de orfandad y en favor de familiares se ha pasado a considerar a los perceptores individualmente en lugar de agrupados por familia.

(3) Se ha procedido a la aplicación del art. 7 del Real Decreto 1647/1997 de 31 de octubre, por el que las pensiones de incapacidad permanente cuando los beneficiarios cumplan la edad de 65 años, pasarán a denominarse pensiones de jubilación.

(*) Por Ley 27/2011, de 1 de agosto, sobre actualización, adecuación y modernización del sistema de Seguridad Social, se procede a la integración de este Régimen en el Régimen General (existe un período transitorio para proceder a la integración hasta 30 de junio de 2012).

Cuadro II.18.9 EVOLUCIÓN DE LA PENSIÓN MEDIA POR CLASES (euros/mes)

AÑO	ACCIDENTES DE TRABAJO						TOTAL
	INCAPACIDAD	JUBILACIÓN	VIUDEDAD	ORFANDAD	FAVOR DE FAMILIARES	OTRAS	
1980	73,21		78,68	76,09	90,76	38,55	75,93
1981	86,72		90,60	89,53	102,92		88,83
1982	99,50		101,99	101,36	116,23		101,03
1983	120,76		116,58	114,75	133,94		119,18
1984	136,52		128,66	127,39	147,73		133,39
1985	151,72		141,85	142,47	161,70		147,87
1986	171,15		156,67	156,98	178,98		165,25
1987	188,09		169,14	169,87	193,75		180,27
1988	206,17		184,04	182,81	209,66		196,75
1989	229,42		205,25	197,29	227,73		218,44
1990	262,41		230,18	217,12	254,65		247,54
1991	295,11		254,47	234,57	277,36		276,09
1992	329,16		279,29	249,87	303,82		305,64
1993	364,26		299,14	264,36	324,76		334,16
1994	393,33		314,77	273,20	346,69		357,54
1995	426,60		333,46	282,48	369,51		384,55
1996 (1)	460,62		352,90	214,46	359,23		402,82
1997 (2)	557,93	370,63	366,11	221,24	378,22		425,07
1998	587,35	393,49	379,04	227,96	399,82		444,20
1999	615,89	415,68	391,19	233,51	417,70		462,97
2000	650,75	445,83	411,34	243,01	445,31		490,08
2001	694,27	481,49	433,00	255,48	477,69		524,08
2002	727,22	512,58	461,84	263,77	508,85		553,21
2003	770,01	550,85	499,28	276,52	555,56		593,83
2004	804,04	583,79	548,68	288,00	611,83		634,22
2005	842,72	635,06	575,45	299,75	642,03		671,83
2006	881,81	682,19	604,00	312,21	679,11		710,35
2007	914,63	730,91	630,72	323,01	708,07		745,19
2008	958,97	793,87	667,01	341,65	749,70		791,29
2009	991,59	844,64	696,02	354,02	777,90		827,75
2010	1.011,76	887,49	715,54	361,40	796,94		853,54
2011	1.032,90	928,59	733,21	370,80	823,17		879,13
2012	1.048,46	970,21	750,68	377,76	855,12		900,05
2013	1.069,12	1.010,98	769,18	385,82	869,98		923,04
2014	1.077,52	1.041,70	778,41	387,80	877,67		935,99
2015	1.083,50	1.070,08	788,11	392,87	885,03		950,96
2016	1.090,76	1.094,89	797,26	398,42	892,12		965,98
2017	1.093,86	1.123,22	807,09	402,97	894,37		980,34
2018	1.111,64	1.165,18	842,96	411,59	916,55		1.011,69
2019	1.131,99	1.207,25	880,97	420,80	931,18		1.044,03
2020	1.141,80	1.237,12	897,19	427,08	939,94		1.063,07
2021	1.154,60	1.267,08	912,30	433,36	952,24		1.082,88

INCREMENTO INTERANUAL %

AÑOS	INCAPACIDAD	JUBILACIÓN	VIUDEDAD	ORFANDAD	FAVOR DE FAMILIARES	OTRAS	TOTAL
2006/05	4,64	7,42	4,96	4,16	5,78		5,73
2007/06	3,72	7,14	4,42	3,46	4,26		4,91
2008/07	4,85	8,61	5,75	5,77	5,88		6,19
2009/08	3,40	6,40	4,35	3,62	3,76		4,61
2010/09	2,03	5,07	2,80	2,08	2,45		3,12
2011/10	2,09	4,63	2,47	2,60	3,29		3,00
2012/11	1,51	4,48	2,38	1,88	3,88		2,38
2013/12	1,97	4,20	2,46	2,13	1,74		2,55
2014/13	0,79	3,04	1,20	0,51	0,88		1,40
2015/14	0,55	2,72	1,25	1,31	0,84		1,60
2016/15	0,67	2,32	1,16	1,41	0,80		1,58
2017/16	0,28	2,59	1,23	1,14	0,25		1,49
2018/17	1,63	3,74	4,44	2,14	2,48		3,20
2019/18	1,83	3,61	4,51	2,24	1,60		3,20
2020/19	0,87	2,47	1,84	1,49	0,94		1,82
2021/20	1,12	2,42	1,68	1,47	1,31		1,86

- (1) En las pensiones de orfandad y en favor de familiares se ha pasado a considerar a los perceptores individualmente en lugar de agrupados por familia.
- (2) Se ha procedido a la aplicación del art. 7 del Real Decreto 1647/1997 de 31 de octubre, por el que las pensiones de incapacidad permanente cuando los beneficiarios cumplan la edad de 65 años, pasarán a denominarse pensiones de jubilación.

Cuadro II.18.10 EVOLUCIÓN DE LA PENSIÓN MEDIA POR CLASES (euros/mes)

ENFERMEDADES PROFESIONALES							
AÑO	INCAPACIDAD	JUBILACIÓN	VIUEDAD	ORFANDAD	FAVOR DE FAMILIARES	OTRAS	TOTAL
1980	131,46		72,60	60,49	90,90	124,46	108,00
1981	155,49		83,23	69,59	113,54		132,14
1982	179,64		93,59	77,88	127,46		144,15
1983	209,89		107,74	89,05	150,33		167,29
1984	239,64		118,41	97,35	171,61		188,51
1985	268,94		129,66	105,78	184,75		209,27
1986	308,49		142,83	115,59	197,28		236,37
1987	344,64		154,39	124,12	215,94		260,98
1988	384,28		169,52	135,48	221,82		289,15
1989	429,06		193,84	147,84	235,72		324,11
1990	493,78		218,67	167,24	258,88		372,55
1991	553,27		242,94	179,08	277,70		416,97
1992	619,89		268,35	189,79	308,72		466,58
1993	685,26		287,52	200,75	324,97		514,78
1994	731,63		302,72	210,34	339,05		548,76
1995	783,18		322,20	223,34	366,95		586,26
1996 (1)	834,69		343,25	217,48	408,09		622,26
1997 (2)	820,04	925,84	359,29	231,57	405,15		648,56
1998	840,04	962,51	374,92	242,94	431,77		670,65
1999	862,72	995,87	390,41	252,12	442,64		692,18
2000	889,55	1.038,62	414,34	269,22	470,14		721,73
2001	911,96	1.097,11	439,45	286,45	506,61		757,01
2002	931,28	1.144,93	467,91	299,16	536,81		788,08
2003	955,81	1.208,76	512,46	322,37	592,70		833,93
2004	970,55	1.265,36	570,72	352,06	659,70		879,58
2005	989,91	1.323,30	607,27	377,73	724,72		918,44
2006	1.011,70	1.384,36	644,87	408,64	750,34		957,56
2007	1.015,25	1.443,16	679,38	432,47	783,63		989,64
2008	1.043,84	1.511,45	727,32	476,89	841,42		1.039,18
2009	1.060,87	1.556,80	769,39	519,58	887,59		1.073,45
2010	1.060,71	1.579,56	798,54	547,60	915,79		1.094,25
2011	1.070,50	1.604,18	825,73	566,92	947,84		1.116,03
2012	1.078,24	1.618,83	856,69	576,96	974,19		1.135,85
2013	1.087,07	1.638,83	886,77	594,78	974,94		1.157,87
2014	1.087,86	1.641,01	904,79	609,68	1.010,67		1.167,36
2015	1.085,59	1.642,81	926,45	635,39	1.014,40		1.177,21
2016	1.085,43	1.642,36	949,93	656,82	1.053,00		1.188,75
2017	1.080,98	1.646,16	970,18	665,08	1.079,93		1.198,23
2018	1.093,60	1.663,20	1.045,93	700,34	1.114,73		1.236,86
2019	1.107,88	1.682,75	1.128,27	740,39	1.175,56		1.277,29
2020	1.111,16	1.683,45	1.161,01	763,12	1.189,00		1.291,53
2021	1.118,13	1.688,04	1.196,29	785,49	1.227,88		1.308,99

INCREMENTO INTERANUAL %

AÑOS	INCAPACIDAD	JUBILACIÓN	VIUEDAD	ORFANDAD	FAVOR DE FAMILIARES	OTRAS	TOTAL
2006/05	2,20	4,61	6,19	8,18	3,54		4,26
2007/06	0,35	4,25	5,35	5,83	4,44		3,35
2008/07	2,82	4,73	7,06	10,27	7,37		5,01
2009/08	1,63	3,00	5,78	8,95	5,49		3,30
2010/09	-0,02	1,46	3,79	5,39	3,18		1,94
2011/10	0,92	1,56	3,40	3,53	3,50		1,99
2012/11	0,72	0,91	3,75	1,77	2,78		1,78
2013/12	0,82	1,24	3,51	3,09	0,08		1,94
2014/13	0,07	0,13	2,03	2,51	3,66		0,82
2015/14	-0,21	0,11	2,39	4,22	0,37		0,84
2016/15	-0,01	-0,03	2,53	3,37	3,81		0,98
2017/16	-0,41	0,23	2,13	1,26	2,56		0,80
2018/17	1,17	1,04	7,81	5,30	3,22		3,22
2019/18	1,31	1,18	7,87	5,72	5,46		3,27
2020/19	0,30	0,04	2,90	3,07	1,14		1,11
2021/20	0,63	0,27	3,04	2,93	3,27		1,35

(1) En las pensiones de orfandad y en favor de familiares se ha pasado a considerar a los perceptores individualmente en lugar de agrupados por familia.

(2) Se ha procedido a la aplicación del art. 7 del Real Decreto 1647/1997 de 31 de octubre, por el que las pensiones de incapacidad permanente cuando los beneficiarios cumplan la edad de 65 años, pasarán a denominarse pensiones de jubilación.

Cuadro II.18.11 EVOLUCIÓN DE LA PENSIÓN MEDIA POR CLASES (euros/mes)

				SOVI
AÑO	INCAPACIDAD	JUBILACIÓN	VIUDEDAD	TOTAL
1980	67,37	65,15	52,80	62,90
1981	77,43	75,01	60,69	72,33
1982	84,49	81,50	65,07	78,46
1983	96,16	92,18	72,51	88,66
1984	102,80	98,38	76,83	94,54
1985	109,01	104,41	80,84	100,13
1986	116,78	112,12	85,70	107,24
1987	122,07	117,70	89,56	112,45
1988	127,57	123,56	93,46	117,83
1989	134,24	130,43	97,44	123,93
1990	146,92	143,91	112,13	137,41
1991	155,05	153,24	122,05	146,74
1992	162,50	162,33	133,67	156,20
1993	169,66	171,76	141,41	165,06
1994	174,77	178,88	146,82	171,69
1995	181,40	188,45	154,45	180,65
1996	188,56	198,64	162,50	190,23
1997	192,67	206,08	168,28	197,22
1998	196,31	212,75	173,94	203,67
1999	199,45	219,08	180,23	210,03
2000	206,83	230,21	190,62	221,02
2001	214,47	241,85	201,32	232,53
2002	220,53	251,67	211,23	242,46
2003	229,15	264,78	224,03	255,57
2004	239,27	279,18	238,61	270,04
2005 (1)	297,43	296,21	253,93	291,71
2006	312,15	310,13	269,44	306,13
2007	324,54	322,30	283,57	318,67
2008	342,06	339,14	302,59	335,92
2009	355,65	352,10	317,73	349,24
2010	364,39	361,25	330,01	358,73
2011	370,68	368,01	341,28	365,90
2012	377,62	376,36	355,19	374,66
2013	384,57	382,68	365,34	381,33
2014	385,12	382,32	369,10	381,35
2015	385,07	381,75	373,64	381,21
2016	384,88	381,10	377,09	380,90
2017	384,91	380,11	379,61	380,22
2018	396,82	390,67	392,57	391,00
2019	408,70	400,70	405,99	401,33
2020	411,65	401,61	411,05	402,59
2021	414,58	402,66	415,34	403,93

INCREMENTO INTERANUAL %

AÑOS	INCAPACIDAD	JUBILACIÓN	VIUDEDAD	TOTAL
2006/05	4,95	4,70	6,11	4,94
2007/06	3,97	3,92	5,24	4,10
2008/07	5,40	5,22	6,71	5,41
2009/08	3,97	3,82	5,00	3,97
2010/09	2,46	2,60	3,86	2,72
2011/10	1,73	1,87	3,42	2,00
2012/11	1,87	2,27	4,08	2,40
2013/12	1,84	1,68	2,86	1,78
2014/13	0,14	-0,09	1,03	0,01
2015/14	-0,01	-0,15	1,23	-0,04
2016/15	-0,05	-0,17	0,92	-0,08
2017/16	0,01	-0,26	0,67	-0,18
2018/17	3,09	2,78	3,42	2,83
2019/18	2,99	2,57	3,42	2,64
2020/19	0,72	0,23	1,25	0,31
2021/20	0,71	0,26	1,05	0,33

(1) Las cifras de este año están afectadas por la nueva normativa de concurrencia de las pensiones SOVI.

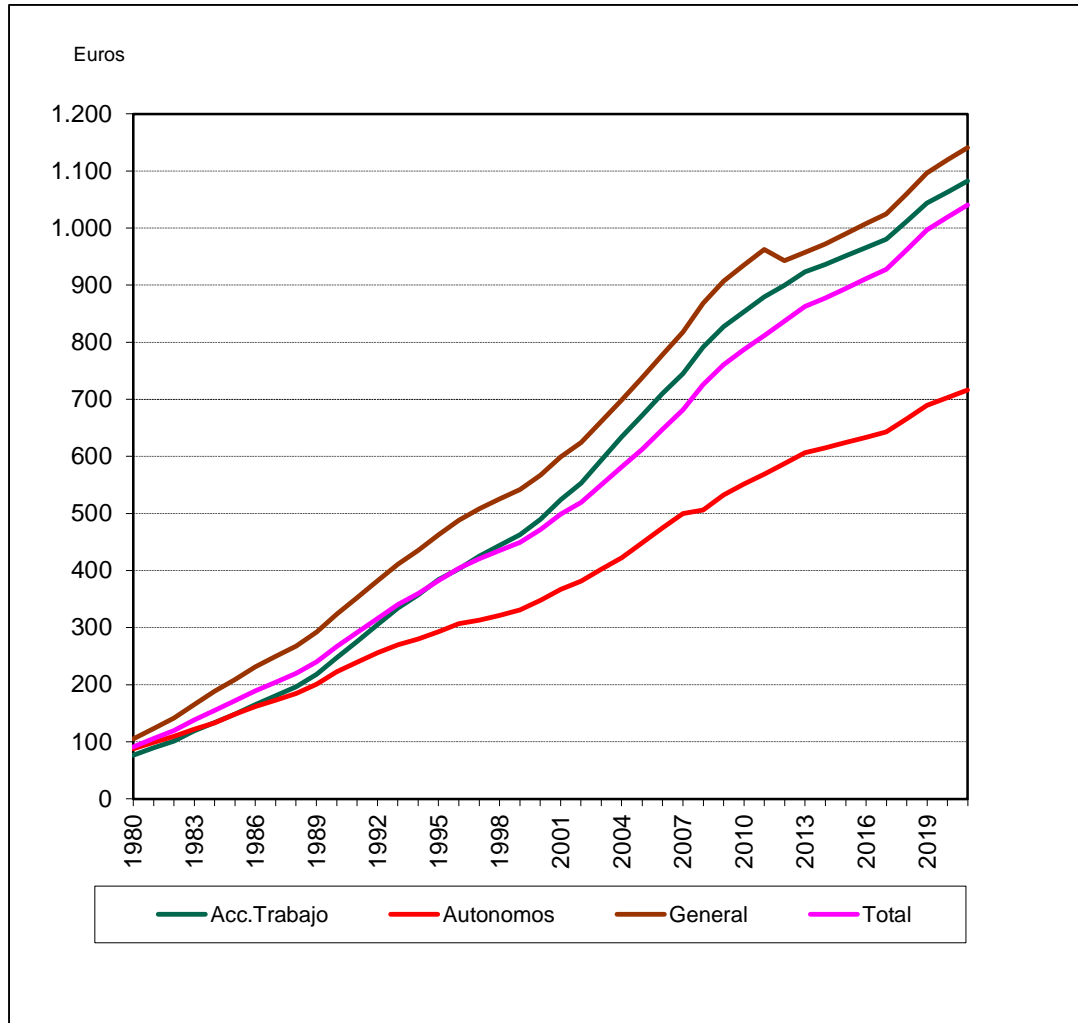
Gráfico II.8 EVOLUCIÓN DE LA PENSIÓN MEDIA POR REGÍMENES

6. DATOS COMPLEMENTARIOS DE PENSIONES EN VIGOR

Comprende la distribución del número y pensión media de las pensiones de Incapacidad Permanente, por grados y regímenes, a 1 de enero (cuadros II.19).

Cuadro II.19 EVOLUCIÓN DE LA DISTRIBUCIÓN DE LAS PENSIONES DE INCAPACIDAD PERMANENTE POR GRADOS
Cuadro II.19.1 EVOLUCIÓN DE LA DISTRIBUCIÓN DE LAS PENSIONES DE INCAPACIDAD PERMANENTE POR GRADOS

GRADO DE INCAPACIDAD	ENERO 1988			ENERO 1989			ENERO 1990		
	Número	% s/ total	Pens. Media €/mes	Número	% s/ total	Pens. Media €/mes	Número	% s/ total	Pens. Media €/mes
GRAN INVALIDEZ	21.758	1,43	435,06	23.467	1,52	466,61	24.732	1,59	510,90
INC. PERM. ABSOLUTA	776.306	51,18	280,25	784.578	50,87	297,95	790.628	50,73	323,33
INC. PERM. TOTAL	576.711	38,02	183,37	599.379	38,86	198,22	615.465	39,49	216,72
I.P.TOTAL >= 65	197.900	13,05	198,43	218.816	14,19	213,64	236.306	15,16	230,18
I.P.TOTAL < 65	378.811	24,97	175,50	380.563	24,67	189,36	379.159	24,33	208,33
INC. PERM. PARCIAL A.T.	22.979	1,51	64,22	22.274	1,44	66,99	21.568	1,38	71,51
I.P.PARCIAL >= 65	9.556	0,63	66,90	9.745	0,63	69,09	9.879	0,63	73,23
I.P.PARCIAL < 65	13.423	0,88	62,32	12.529	0,81	65,37	11.689	0,75	70,07
INVALIDEZ (SOVI)	119.188	7,86	127,61	112.643	7,30	132,77	105.975	6,80	140,34
TOTAL	1.516.942	100,00	230,37	1.542.341	100,00	246,36	1.558.368	100,00	268,27

GRADO DE INCAPACIDAD	ENERO 1991			ENERO 1992			ENERO 1993		
	Número	% s/ total	Pens. Media €/mes	Número	% s/ total	Pens. Media €/mes	Número	% s/ total	Pens. Media €/mes
GRAN INVALIDEZ	26.344	1,67	578,78	28.324	1,77	625,21	30.241	1,86	673,25
INC. PERM. ABSOLUTA	800.273	50,60	362,43	810.038	50,55	389,64	820.366	50,37	417,72
INC. PERM. TOTAL	634.676	40,13	247,19	651.387	40,65	267,64	672.474	41,29	288,97
I.P.TOTAL >= 65	256.635	16,23	260,25	277.427	17,31	277,86	296.133	18,18	295,33
55 %	162.254	10,26	243,34	168.738	10,53	257,66	173.929	10,68	269,72
75 %	94.381	5,97	289,32	108.689	6,78	309,22	122.204	7,50	331,76
I.P.TOTAL < 65	378.041	23,90	238,33	373.960	23,34	260,05	376.341	23,11	283,96
55 %	245.370	15,52	205,40	240.418	15,00	223,50	239.118	14,68	242,21
75 %	132.671	8,39	299,21	133.542	8,33	325,86	137.223	8,43	356,70
INC. PERM. PARCIAL A.T.	20.840	1,32	81,50	20.098	1,25	86,06	19.380	1,19	90,93
I.P.PARCIAL >= 65	10.032	0,63	85,50	10.178	0,64	89,35	10.285	0,63	94,09
I.P.PARCIAL < 65	10.808	0,68	77,78	9.920	0,62	82,71	9.095	0,56	87,35
INVALIDEZ (SOVI)	99.305	6,28	155,90	92.693	5,78	163,14	86.195	5,29	170,08
TOTAL	1.581.438	100,00	303,12	1.602.540	100,00	327,31	1.628.656	100,00	352,31

GRADO DE INCAPACIDAD	ENERO 1994			ENERO 1995			ENERO 1996		
	Número	% s/ total	Pens. Media €/mes	Número	% s/ total	Pens. Media €/mes	Número	% s/ total	Pens. Media €/mes
GRAN INVALIDEZ	31.854	1,93	714,44	33.011	1,98	758,19	34.189	2,04	809,29
INC. PERM. ABSOLUTA	829.340	50,12	441,78	829.027	49,70	469,15	823.715	49,11	497,49
INC. PERM. TOTAL	694.719	41,99	307,59	714.051	42,81	325,77	734.099	43,76	345,95
I.P.TOTAL >= 65	315.552	19,07	309,20	331.724	19,89	323,39	349.599	20,84	338,54
55 %	178.854	10,81	279,13	181.318	10,87	288,11	184.951	11,03	298,41
75 %	136.698	8,26	348,54	150.406	9,02	365,91	164.648	9,82	383,61
I.P.TOTAL < 65	379.167	22,92	306,25	382.327	22,92	327,85	384.500	22,92	352,68
55 %	238.821	14,43	259,31	240.551	14,42	274,91	240.894	14,36	294,58
75 %	140.346	8,48	386,11	141.776	8,50	417,66	143.606	8,56	450,14
INC. PERM. PARCIAL A.T.	18.664	1,13	94,22	17.920	1,07	98,55	17.212	1,03	103,10
I.P.PARCIAL >= 65	10.424	0,63	96,87	10.473	0,63	101,01	10.514	0,63	105,42
I.P.PARCIAL < 65	8.240	0,50	90,87	7.447	0,45	95,10	6.698	0,40	99,47
INVALIDEZ (SOVI)	80.011	4,84	175,14	73.939	4,43	181,73	68.161	4,06	188,73
TOTAL	1.654.588	100,00	373,87	1.667.948	100,00	396,77	1.677.376	100,00	420,93

Cuadro II.19.2 EVOLUCIÓN DE LA DISTRIBUCIÓN DE LAS PENSIONES DE INCAPACIDAD PERMANENTE POR GRADOS

GRADO DE INCAPACIDAD	ENERO 1997			ENERO 1998 (1)			ENERO 1999		
	Número	% s/ total	Pens. Media €/mes	Número	% s/ total	Pens. Media €/mes	Número	% s/ total	Pens. Media €/mes
GRAN INVALIDEZ	35.244	2,08	847,50	22.554	2,78	953,12	22.851	2,85	988,67
INC. PERM. ABSOLUTA	820.918	48,45	519,97	316.802	39,04	624,69	310.828	38,82	649,73
INC. PERM. TOTAL	758.776	44,78	361,79	409.023	50,40	390,75	409.340	51,13	407,13
I.P.TOTAL >= 65	366.430	21,63	350,46	3.366	0,41	385,08	141	0,02	649,74
55 %	187.441	11,06	305,58	1.321	0,16	289,46	49	0,01	348,31
75 %	178.989	10,56	397,46	2.045	0,25	446,85	92	0,01	810,28
I.P.TOTAL < 65	392.346	23,16	372,37	405.657	49,99	390,79	409.199	51,11	407,05
55 %	246.292	14,54	310,46	256.008	31,55	325,67	257.245	32,13	337,73
75 %	146.054	8,62	476,77	149.649	18,44	502,20	151.954	18,98	524,41
INC. PERM. PARCIAL A.T.	16.572	0,98	106,34	5.195	0,64	105,19	4.556	0,57	106,97
I.P.PARCIAL >= 65	10.623	0,63	108,51	76	0,01	122,02	1	0,00	68,92
I.P.PARCIAL < 65	5.949	0,35	102,47	5.119	0,63	104,95	4.555	0,57	106,98
INVALIDEZ (SOVI)	62.923	3,71	193,07	57.902	7,14	196,46	53.056	6,63	199,81
TOTAL	1.694.433	100,00	439,76	811.476	100,00	482,02	800.631	100,00	502,46

(1) Se ha procedido a la aplicación del art. 7 del Real Decreto 1647/1997 de 31 de octubre, por el que las pensiones de incapacidad permanente cuando los beneficiarios cumplan la edad de 65 años, pasarán a denominarse pensiones de jubilación.

GRADO DE INCAPACIDAD	ENERO 2000			ENERO 2001		
	Número	% s/ total	Pens. Media €/mes	Número	% s/ total	Pens. Media €/mes
GRAN INVALIDEZ	23.487	2,95	1.038,84	24.254	3,07	1.101,19
INC. PERM. ABSOLUTA	308.678	38,76	683,01	307.477	38,91	724,53
INC. PERM. TOTAL	411.952	51,73	427,97	411.237	52,04	454,25
I.P.TOTAL >= 65	157	0,02	879,23	178	0,02	982,07
55 %	33	0,00	438,01	39	0,00	424,53
75 %	124	0,02	996,65	139	0,02	1.138,50
I.P.TOTAL < 65	411.795	51,71	427,79	411.059	52,01	454,03
55 %	258.897	32,51	353,90	257.801	32,62	374,25
75 %	152.898	19,20	552,91	153.258	19,39	588,22
INC. PERM. PARCIAL A.T.	4.049	0,51	110,52	3.551	0,45	115,27
I.P.PARCIAL >= 65	1	0,00	70,90	1	0,00	73,78
I.P.PARCIAL < 65	4.048	0,51	110,53	3.550	0,45	115,28
INVALIDEZ (SOVI)	48.237	6,06	206,97	43.758	5,54	214,76
TOTAL	796.403	100,00	529,84	790.277	100,00	564,48

Cuadro II.19.3 EVOLUCIÓN DE LA DISTRIBUCIÓN DE LAS PENSIONES DE INCAPACIDAD PERMANENTE POR GRADOS

TOTAL SISTEMA

GRADO DE INCAPACIDAD	ENERO 2002			ENERO 2003			ENERO 2004		
	Número	% s/ total	Pens. Media €/mes	Número	% s/ total	Pens. Media €/mes	Número	% s/ total	Pens. Media €/mes
GRAN INVALIDEZ	24.972	3,17	1.149,29	26.002	3,27	1.217,55	27.184	3,37	1.274,99
INC. PERM. ABSOLUTA	308.121	39,09	759,54	311.607	39,20	802,39	317.181	39,32	837,60
INC. PERM. TOTAL	412.304	52,31	474,55	418.955	52,70	500,17	428.045	53,06	521,20
55 %	258.867	32,84	390,27	263.046	33,09	410,59	264.480	32,79	427,31
75 %	153.437	19,47	616,74	155.909	19,61	651,32	163.565	20,28	673,03
INC. PERM. PARCIAL A.T.	3.089	0,39	118,67	2.718	0,34	123,72	2.378	0,29	127,22
INVALIDEZ (SOVI)	39.667	5,03	220,83	35.691	4,49	229,60	31.901	3,95	239,47
TOTAL	788.153	100,00	593,18	794.973	100,00	628,66	806.689	100,00	658,71

GRADO DE INCAPACIDAD	ENERO 2005			ENERO 2006			ENERO 2007		
	Número	% s/ total	Pens. Media €/mes	Número	% s/ total	Pens. Media €/mes	Número	% s/ total	Pens. Media €/mes
GRAN INVALIDEZ	28.518	3,44	1.342,34	29.101	3,44	1.410,00	30.172	3,44	1.467,01
INC. PERM. ABSOLUTA	327.026	39,49	879,63	328.774	38,88	922,48	340.910	38,81	960,14
INC. PERM. TOTAL	441.862	53,36	546,47	449.071	53,10	575,32	471.255	53,65	596,69
55 %	266.642	32,20	447,03	268.830	31,79	468,70	278.882	31,75	486,99
75 %	175.220	21,16	697,78	180.241	21,31	734,34	192.373	21,90	755,72
INC. PERM. PARCIAL A.T.	2.107	0,25	131,62	1.743	0,21	136,15	1.514	0,17	139,59
INVALIDEZ (SOVI)	28.582	3,45	249,40	36.979	4,37	312,46	34.482	3,93	325,15
TOTAL	828.095	100,00	694,14	845.668	100,00	726,61	878.333	100,00	756,21

GRADO DE INCAPACIDAD	ENERO 2008			ENERO 2009			ENERO 2010		
	Número	% s/ total	Pens. Media €/mes	Número	% s/ total	Pens. Media €/mes	Número	% s/ total	Pens. Media €/mes
GRAN INVALIDEZ	31.345	3,47	1.549,48	32.085	3,50	1.611,71	32.579	3,50	1.648,06
INC. PERM. ABSOLUTA	349.862	38,77	1.010,87	355.440	38,79	1.046,52	360.291	38,71	1.065,88
INC. PERM. TOTAL	488.255	54,10	626,17	498.650	54,42	647,80	510.711	54,87	665,11
55 %	287.288	31,83	512,28	291.122	31,77	531,42	297.281	31,94	550,95
75 %	200.967	22,27	788,98	207.528	22,65	811,05	213.430	22,93	824,11
INC. PERM. PARCIAL A.T.	1.264	0,14	145,09	1.043	0,11	148,80	804	0,09	150,71
INVALIDEZ (SOVI)	31.746	3,52	342,87	29.073	3,17	355,91	26.446	2,84	364,88
TOTAL	902.472	100,00	796,74	916.291	100,00	826,39	930.831	100,00	845,66

Cuadro II.19.4 EVOLUCIÓN DE LA DISTRIBUCIÓN DE LAS PENSIONES DE INCAPACIDAD PERMANENTE POR GRADOS

GRADO DE INCAPACIDAD	ENERO 2011			ENERO 2012			ENERO 2013		
	Número	% s/ total	Pens. Media €/mes	Número	% s/ total	Pens. Media €/mes	Número	% s/ total	Pens. Media €/mes
GRAN INVALIDEZ	32.766	3,50	1.687,94	33.128	3,52	1.722,87	32.901	3,50	1.762,44
INC. PERM. ABSOLUTA	361.262	38,62	1.086,76	362.839	38,54	1.106,35	361.149	38,39	1.129,34
INC. PERM. TOTAL	516.830	55,25	681,56	523.440	55,60	696,60	527.161	56,03	716,19
55 %	301.008	32,18	566,54	302.151	32,09	578,65	296.074	31,47	603,06
75 %	215.822	23,07	841,99	221.289	23,50	857,65	231.087	24,56	861,14
INC. PERM. PARCIAL A.T.	593	0,06	151,85	417	0,04	151,77	293	0,03	154,26
INVALIDEZ (SOVI)	24.063	2,57	371,27	21.666	2,30	378,26	19.339	2,06	385,26
TOTAL	935.514	100,00	864,97	941.490	100,00	883,05	940.843	100,00	904,39

GRADO DE INCAPACIDAD	ENERO 2014			ENERO 2015			ENERO 2016		
	Número	% s/ total	Pens. Media €/mes	Número	% s/ total	Pens. Media €/mes	Número	% s/ total	Pens. Media €/mes
GRAN INVALIDEZ	32.502	3,49	1.786,00	32.483	3,50	1.807,85	32.559	3,48	1.825,17
INC. PERM. ABSOLUTA	356.025	38,20	1.137,22	353.432	38,05	1.143,61	352.303	37,69	1.150,04
INC. PERM. TOTAL	526.050	56,44	724,71	527.590	56,79	732,72	384.862	57,40	740,51
55 %	298.258	32,00	600,25	295.799	31,84	605,61	297.080	31,78	610,58
75 %	227.792	24,44	887,66	231.791	24,95	894,93	239.497	25,62	901,69
INC. PERM. PARCIAL A.T.	161	0,02	154,34	90	0,01	155,96	29	0,00	160,38
INVALIDEZ (SOVI)	17.307	1,86	385,57	15.372	1,65	385,57	13.378	1,43	386,07
TOTAL	932.045	100,00	912,89	928.967	100,00	920,84	934.846	100,00	927,53

GRADO DE INCAPACIDAD	ENERO 2017			ENERO 2018			ENERO 2019		
	Número	% s/ total	Pens. Media €/mes	Número	% s/ total	Pens. Media €/mes	Número	% s/ total	Pens. Media €/mes
GRAN INVALIDEZ	33.150	3,51	1.846,09	33.500	3,53	1.866,50	33.764	3,54	1.939,02
INC. PERM. ABSOLUTA	350.878	37,20	1.155,01	348.173	36,66	1.158,88	344.030	36,06	1.196,74
INC. PERM. TOTAL	547.452	58,04	749,84	558.162	58,76	757,52	567.750	59,51	785,32
55 %	299.492	31,75	617,57	304.220	32,03	624,31	306.965	32,18	646,14
75 %	247.960	26,29	909,60	253.942	26,73	917,11	260.785	27,34	949,14
INC. PERM. PARCIAL A.T.	5	0,00	224,78	2	0,00	336,61	2	0,00	346,65
INVALIDEZ (SOVI)	11.668	1,24	385,91	10.020	1,05	385,90	8.485	0,89	410,08
TOTAL	943.153	100,00	934,60	949.857	100,00	939,84	954.031	100,00	971,17

Cuadro II.19.5 EVOLUCIÓN DE LA DISTRIBUCIÓN DE LAS PENSIONES DE INCAPACIDAD PERMANENTE POR GRADOS

GRADO DE INCAPACIDAD	ENERO 2020			ENERO 2021		
	Número	% s/ total	Pens. Media €/mes	Número	% s/ total	Pens. Media €/mes
GRAN INVALIDEZ	34.010	3,54	1.962,59	32.895	3,47	2.017,26
INC. PERM. ABSOLUTA	340.033	35,39	1.196,15	328.937	34,65	1.216,18
INC. PERM. TOTAL	579.493	60,32	799,59	581.590	61,27	815,76
55 %	311.452	32,42	665,86	314.511	33,13	680,27
75 %	268.041	27,90	954,98	267.079	28,14	975,32
INC. PERM. PARCIAL A.T.						
INVALIDEZ (SOVI)	7.170	0,75	408,70	5.771	0,61	415,41
TOTAL	960.706	100,00	978,20	949.193	100,00	993,73

Cuadro II.19.6 DISTRIBUCIÓN DE LAS PENSIONES DE INCAPACIDAD PERMANENTE POR RÉGIMENES Y GRADOS (ENERO 2022)

GRADO DE INCAPACIDAD						NÚMERO
	GENERAL (**)	AUTONOMOS (*)	CARBON	MAR	A.T. Y E.P.	TOTAL
GRAN INVALIDEZ	25.308	4.283	170	81	2.907	32.749
INC. PERM. ABSOLUTA	273.974	38.908	1.978	790	8.377	324.027
INC. PERM. TOTAL	425.979	72.572	4.768	1.293	86.130	590.742
55 %	220.725	39.310	2.257	595	56.864	319.751
75 %	205.254	33.262	2.511	698	29.266	270.991
INC. PERM. PARCIAL A.T.						
INVALIDEZ (SOVI)						4.804
TOTAL	725.261	115.763	6.916	2.164	97.414	952.322

PENSIÓN MEDIA (€/mes)

GRADO DE INCAPACIDAD	GENERAL (**)	AUTONOMOS (*)	CARBON	MAR	A.T. Y E.P.	TOTAL
GRAN INVALIDEZ	2.143,13	1.628,40	2.162,40	3.330,71	2.602,98	2.119,67
INC. PERM. ABSOLUTA	1.293,54	927,72	1.301,16	2.094,62	1.868,73	1.266,49
INC. PERM. TOTAL	837,09	662,14	874,70	1.366,00	1.077,03	852,04
55 %	682,33	559,74	737,04	1.169,01	918,62	710,57
75 %	1.003,51	783,15	998,44	1.533,92	1.384,84	1.018,96
INC. PERM. PARCIAL A.T.						
INVALIDEZ (SOVI)						434,06
TOTAL	1.055,09	787,15	1.028,32	1.705,53	1.190,65	1.034,54

(*) Con motivo de la entrada en vigor de la Ley 18/2007, de 4 de julio, los trabajadores por cuenta propia del Régimen Especial Agrario quedan integrados en el Régimen Especial de Trabajadores Autónomos.

(**) La Ley 27/2011, de 1 de agosto, los trabajadores del R.E. del Hogar se integran en el R. General. Con motivo de la entrada en vigor de la Ley 28/2011, de 22 de septiembre, los trabajadores por cuenta ajena del Régimen Especial Agrario quedan integrados en el Régimen General.

7. DISTRIBUCIÓN DE LAS PENSIONES POR COMUNIDADES AUTÓNOMAS

Se incluyen en este apartado las series siguientes:

- Número de pensiones en vigor, a 1 de enero (cuadros II.20).
- Pensión media, a 1 de enero (cuadros II.21).
- Cuantía del gasto en pensiones por clases (cuadros II.22 a II.47).

Cuadro II.20.5 NÚMERO DE PENSIONES EN VIGOR EN 1 DE ENERO

COMUNIDADES AUTONOMAS	2018	2019	2020	2021
ANDALUCIA	1.536.410	1.558.671	1.580.046	1.587.688
Almería	103.386	105.379	107.352	108.545
Cádiz	216.374	219.099	222.574	223.058
Córdoba	169.570	171.192	172.415	173.218
Granada	184.849	186.796	189.020	189.278
Huelva	95.523	96.728	97.950	98.752
Jaén	140.070	141.349	142.503	142.846
Málaga	260.116	265.000	269.335	271.443
Sevilla	366.522	373.128	378.897	380.548
ARAGON	300.411	303.716	305.406	304.224
Huesca	52.387	53.031	53.347	53.295
Teruel	36.079	36.099	36.056	35.883
Zaragoza	211.945	214.586	216.003	215.046
ASTURIAS	301.370	302.590	302.302	300.296
Oviedo	301.370	302.590	302.302	300.296
ILLES BALEARS	187.873	190.906	194.360	197.111
Baleares	187.873	190.906	194.360	197.111
CANARIAS	312.601	321.315	330.318	335.256
Las Palmas	164.241	168.651	173.409	176.148
S.C.Tenerife	148.360	152.664	156.909	159.108
CANTABRIA	139.314	140.820	141.940	142.321
Santander	139.314	140.820	141.940	142.321
CASTILLA-LEON	610.088	613.504	616.206	612.010
Ávila	38.780	38.848	38.884	38.724
Burgos	89.228	90.201	90.844	90.458
León	142.401	142.397	142.296	140.448
Palencia	41.886	42.242	42.553	42.415
Salamanca	80.027	80.471	80.874	80.339
Segovia	33.032	33.410	33.666	33.622
Soria	22.429	22.558	22.539	22.258
Valladolid	112.884	114.195	115.640	115.678
Zamora	49.421	49.182	48.910	48.068
CASTILLA-LA MANCHA	368.822	372.766	376.104	375.876
Albacete	71.943	72.608	73.008	72.728
Ciudad Real	98.474	99.000	99.793	99.463
Cuenca	44.298	44.657	44.705	44.421
Guadalajara	40.380	41.262	41.887	42.069
Toledo	113.727	115.239	116.711	117.195
CATALUÑA	1.710.503	1.729.148	1.744.352	1.737.728
Barcelona	1.289.968	1.302.758	1.313.690	1.306.502
Girona	156.082	158.092	159.605	159.632
Lleida	98.361	99.278	99.839	99.527
Tarragona	166.092	169.020	171.218	172.067
C.VALENCIANA	973.857	987.091	999.610	1.005.306
Alicante	312.708	317.094	321.672	324.137
Castellón	128.926	130.699	132.468	133.301
Valencia	532.223	539.298	545.470	547.868
EXTREMADURA	224.614	227.356	229.636	230.000
Badajoz	130.502	132.321	133.777	134.451
Cáceres	94.112	95.035	95.859	95.549
GALICIA	760.831	764.793	767.241	765.880
A Coruña	295.521	298.016	299.976	300.085
Lugo	117.293	116.827	116.215	115.263
Ourense	108.882	108.633	108.173	106.932
Pontevedra	239.135	241.317	242.877	243.600
MADRID	1.134.723	1.158.045	1.177.408	1.177.948
Madrid	1.134.723	1.158.045	1.177.408	1.177.948
MURCIA	244.397	247.027	249.569	250.996
Murcia	244.397	247.027	249.569	250.996
NAVARRA	134.043	136.245	137.642	138.273
Navarra	134.043	136.245	137.642	138.273
PAIS VASCO	547.676	555.854	561.789	562.732
Araba/Álava	75.059	76.792	78.061	78.675
Gipuzkoa	185.683	188.273	190.782	191.121
Bizkaia	286.934	290.789	292.946	292.936
LA RIOJA	68.566	69.415	70.279	70.555
Logroño	68.566	69.415	70.279	70.555
CEUTA	8.427	8.607	8.715	8.782
MELILLA	7.896	8.001	8.093	8.142
TOTAL	9.572.422	9.695.870	9.801.016	9.811.124

Cuadro II.20.6 NÚMERO DE PENSIONES EN VIGOR EN 1-01-22

COMUNIDADES AUTONOMAS	INCAPACIDAD PERMANENTE	JUBILACION	VIUDEDAD	ORFANDAD	F.FAMILIAR	TOTAL
ANDALUCIA	205.830	930.335	392.815	69.757	11.528	1.610.265
Almería	9.892	65.779	28.595	5.394	492	110.152
Cádiz	37.103	119.197	56.537	10.504	2.593	225.934
Córdoba	15.398	107.736	43.339	7.078	1.309	174.860
Granada	21.887	114.715	45.408	7.875	1.399	191.284
Huelva	11.704	58.261	25.042	4.341	713	100.061
Jaén	21.284	80.264	36.597	5.700	778	144.623
Málaga	30.379	165.369	66.072	12.783	1.579	276.182
Sevilla	58.183	219.014	91.225	16.082	2.665	387.169
ARAGON	22.095	200.507	73.933	9.478	852	306.865
Huesca	5.244	33.617	13.135	1.676	95	53.767
Teruel	3.311	23.032	8.449	1.043	101	35.936
Zaragoza	13.540	143.858	52.349	6.759	656	217.162
ASTURIAS	27.385	183.167	79.681	8.797	1.823	300.853
Oviedo	27.385	183.167	79.681	8.797	1.823	300.853
ILLES BALEARS	17.837	131.549	44.945	6.242	119	200.692
Baleares	17.837	131.549	44.945	6.242	119	200.692
CANARIAS	48.740	194.508	82.014	16.717	2.340	344.319
Las Palmas	26.937	101.027	42.178	9.369	1.526	181.037
S.C.Tenerife	21.803	93.481	39.836	7.348	814	163.282
CANTABRIA	13.063	89.387	35.426	4.535	1.320	143.731
Santander	13.063	89.387	35.426	4.535	1.320	143.731
CASTILLA-LEON	46.317	395.425	152.146	19.382	3.868	617.138
Ávila	3.000	24.347	9.994	1.331	233	38.905
Burgos	4.756	62.474	20.926	2.912	329	91.397
León	13.652	86.526	35.169	4.157	1.064	140.568
Palencia	3.947	26.610	10.488	1.370	310	42.725
Salamanca	5.349	52.133	20.447	2.601	642	81.172
Segovia	2.370	21.837	8.642	1.145	134	34.128
Soria	1.198	15.130	5.289	694	88	22.399
Valladolid	9.722	75.586	28.189	3.553	658	117.708
Zamora	2.323	30.782	13.002	1.619	410	48.136
CASTILLA-LA MANCHA	44.321	222.497	96.010	14.911	2.579	380.318
Albacete	7.038	43.888	18.719	2.961	726	73.332
Ciudad Real	14.738	53.597	26.927	4.201	853	100.316
Cuenca	6.239	25.227	11.159	1.660	317	44.602
Guadalajara	5.636	26.253	9.454	1.603	116	43.062
Toledo	10.670	73.532	29.751	4.486	567	119.006
CATALUÑA	159.964	1.149.860	391.088	50.179	1.361	1.752.452
Barcelona	120.223	866.905	290.564	36.975	1.063	1.315.730
Girona	12.570	108.343	36.163	4.451	56	161.583
Lleida	10.370	62.523	24.355	3.232	61	100.541
Tarragona	16.801	112.089	40.006	5.521	181	174.598
C.VALENCIANA	96.081	636.076	243.496	37.321	2.638	1.015.612
Alicante	23.358	210.527	80.405	12.256	1.207	327.753
Castellón	13.435	86.303	30.215	4.509	241	134.703
Valencia	59.288	339.246	132.876	20.556	1.190	553.156
EXTREMADURA	27.405	132.903	60.277	9.664	2.040	232.289
Badajoz	17.108	75.366	35.947	6.164	1.420	136.005
Cáceres	10.297	57.537	24.330	3.500	620	96.284
GALICIA	70.698	482.957	185.508	23.339	6.783	769.285
A Coruña	25.964	189.697	74.459	9.300	2.450	301.870
Lugo	10.768	72.255	27.849	3.061	999	114.932
Ourense	11.000	67.064	24.867	2.771	1.214	106.916
Pontevedra	22.966	153.941	58.333	8.207	2.120	245.567
MADRID	83.640	803.204	271.902	35.779	2.729	1.197.254
Madrid	83.640	803.204	271.902	35.779	2.729	1.197.254
MURCIA	30.442	148.082	61.967	11.644	1.396	253.531
Murcia	30.442	148.082	61.967	11.644	1.396	253.531
NAVARRA	10.537	95.623	29.825	4.290	398	140.673
Navarra	10.537	95.623	29.825	4.290	398	140.673
PAIS VASCO	41.147	373.826	135.069	15.723	2.260	568.025
Araba/Álava	6.391	54.226	17.119	2.015	160	79.911
Gipuzkoa	12.765	130.544	43.762	4.858	551	192.480
Bizkaia	21.991	189.056	74.188	8.850	1.549	295.634
LA RIOJA	4.574	48.731	16.028	2.067	172	71.572
Logroño	4.574	48.731	16.028	2.067	172	71.572
CEUTA	982	4.405	2.685	803	48	8.923
MELILLA	1.264	3.909	2.265	789	27	8.254
TOTAL	952.322	6.226.951	2.357.080	341.417	44.281	9.922.051

Gráfico II.9 SISTEMA DE LA SEGURIDAD SOCIAL
RELACIÓN NÚMERO DE PENSIONES/POBLACIÓN POR COMUNIDADES AUTÓNOMAS

Año 1991

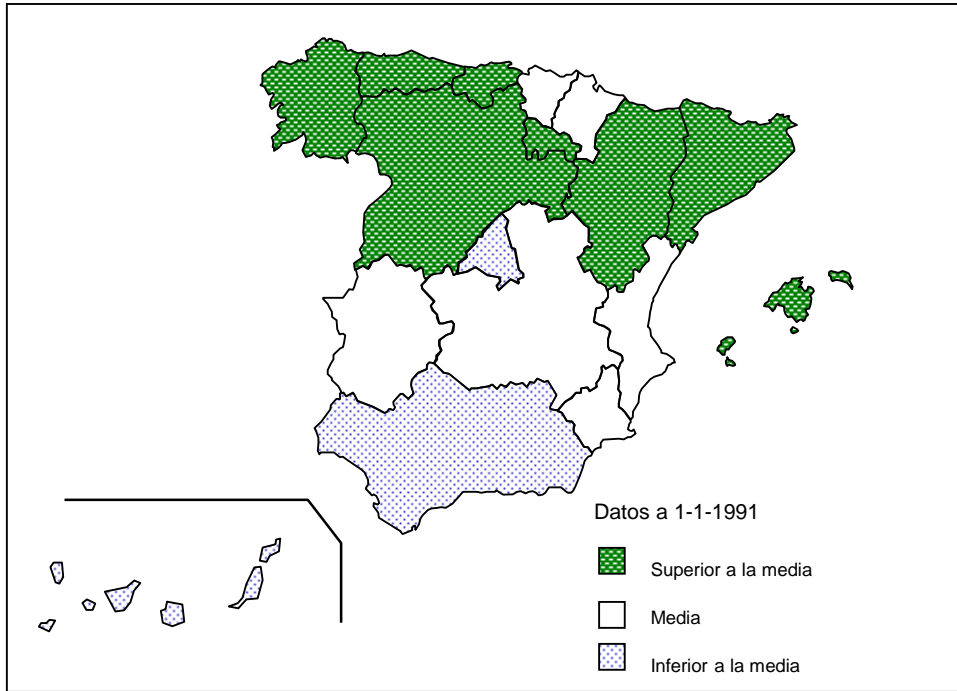

Año 2022

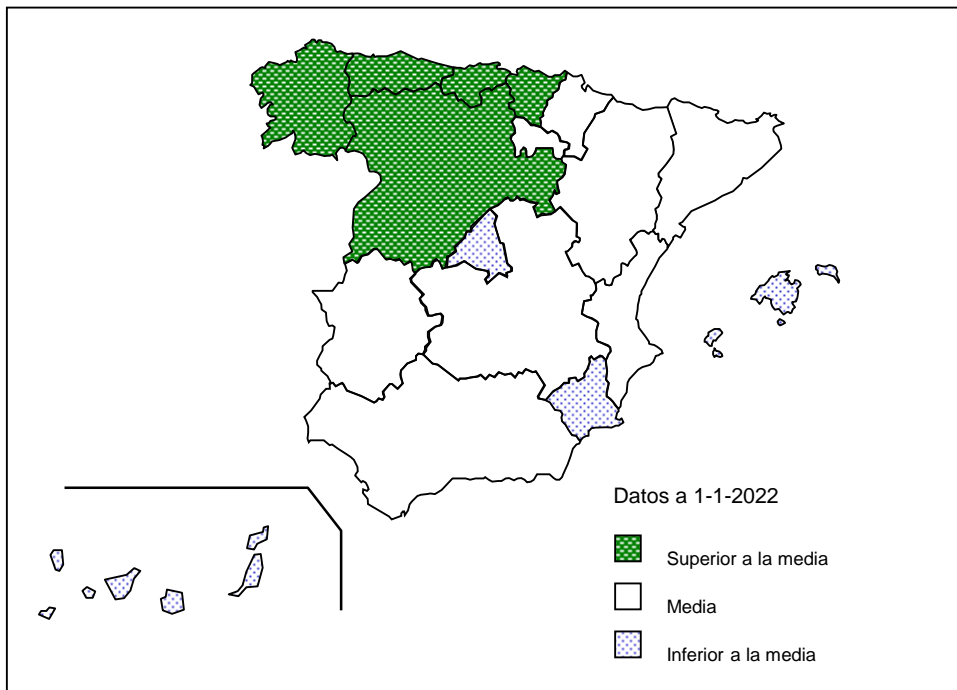

Cuadro II.21 PENSIÓN MEDIA MENSUAL EN VIGOR EN 1990 - 2021
 Cuadro II.21.1 PENSIÓN MEDIA MENSUAL EN VIGOR EN 1 DE ENERO (euros/mes)

COMUNIDADES AUTÓNOMAS	1990	1991	1992	1993	1994	1995	1996
ANDALUCÍA	238,36	270,84	293,42	313,93	333,33	353,84	374,85
Almería	217,59	245,80	263,79	281,21	296,99	313,74	330,10
Cádiz	256,64	292,15	318,48	341,62	363,82	387,51	411,85
Córdoba	229,02	259,21	279,36	297,64	315,56	332,98	352,71
Granada	231,36	262,60	284,06	303,67	321,61	341,14	361,01
Huelva	251,76	286,70	310,75	332,94	353,86	375,93	397,88
Jaén	227,59	258,75	279,16	298,04	317,09	335,47	354,23
Málaga	237,11	269,79	293,69	315,12	334,67	355,85	376,99
Sevilla	245,72	279,61	303,32	324,74	344,64	366,92	389,65
ARAGÓN	256,92	291,71	315,82	338,00	359,20	382,78	406,63
Huesca	251,90	285,72	307,64	327,50	347,13	367,06	387,39
Teruel	249,69	282,65	304,99	324,22	341,80	362,51	383,07
Zaragoza	260,09	295,58	320,74	344,26	366,65	391,85	417,33
ASTURIAS	303,90	345,50	375,05	402,20	424,55	452,12	483,19
Asturias	303,90	345,50	375,05	402,20	424,55	452,12	483,19
ILLES BALEARS	231,51	261,53	281,38	301,23	318,85	339,06	360,19
Baleares	231,51	261,53	281,38	301,23	318,85	339,06	360,19
CANARIAS	244,36	277,22	300,95	321,82	341,73	362,55	382,86
Las Palmas	250,71	283,38	307,55	328,82	348,34	369,50	389,71
S. C. Tenerife	237,64	270,68	293,91	314,36	334,69	355,14	375,52
CANTABRIA	260,50	293,85	318,38	340,22	360,99	384,14	407,86
Cantabria	260,50	293,85	318,38	340,22	360,99	384,14	407,86
CASTILLA Y LEÓN	248,66	282,14	304,16	325,00	344,04	364,90	386,89
Ávila	233,08	264,92	284,04	301,11	317,75	334,48	352,26
Burgos	243,30	275,54	297,19	317,92	337,62	359,68	383,14
León	256,82	291,22	313,18	335,83	354,73	376,42	399,57
Palencia	258,42	292,27	316,14	338,50	357,36	378,17	399,88
Salamanca	241,50	274,18	295,28	314,29	332,36	351,32	371,00
Segovia	242,01	274,74	296,59	316,62	336,18	356,20	378,20
Soria	236,70	268,41	288,18	306,81	326,20	344,72	364,85
Valladolid	272,07	309,43	336,17	360,17	382,61	408,01	434,15
Zamora	225,42	255,50	273,92	290,59	306,75	323,28	340,57
CASTILLA-LA MANCHA	242,20	275,05	296,07	315,00	332,94	352,13	372,05
Albacete	234,92	266,82	286,96	305,08	322,67	340,75	359,67
Ciudad Real	252,47	286,62	309,03	329,30	347,60	367,87	389,91
Cuenca	233,46	264,88	283,41	300,86	317,31	334,89	351,56
Guadalajara	256,20	291,10	314,72	336,69	358,84	381,13	404,86
Toledo	236,82	269,02	289,68	307,56	324,71	343,43	362,35
CATALUÑA	255,73	288,97	312,60	335,67	358,10	382,20	407,17
Barcelona	262,12	296,39	321,26	345,87	369,68	395,33	421,81
Girona	234,07	263,68	283,55	301,91	320,37	340,10	360,76
Lleida	233,93	264,02	283,42	300,92	317,91	335,49	353,81
Tarragona	241,34	272,05	292,49	312,09	330,59	351,51	373,72
C. VALENCIANA	231,41	262,75	284,23	304,44	323,73	344,19	365,75
Alicante	225,38	256,38	277,79	298,03	316,65	336,54	357,04
Castellón	217,28	245,72	264,79	283,44	301,23	319,37	339,04
Valencia	239,05	271,41	293,57	314,17	334,23	355,73	378,37
EXTREMADURA	231,37	263,14	283,70	301,46	318,12	334,19	351,94
Badajoz	235,28	267,98	289,20	307,84	324,71	340,78	358,72
Cáceres	226,41	257,00	276,70	293,33	309,62	325,67	343,12
GALICIA	222,01	250,29	269,00	286,23	302,14	319,75	337,72
A Coruña	233,51	263,79	284,60	303,33	320,57	339,33	357,82
Lugo	209,60	235,47	251,24	266,29	280,11	295,39	311,02
Ourense	210,55	236,60	252,38	267,03	279,91	294,03	309,02
Pontevedra	224,35	253,14	273,04	291,24	308,39	328,01	348,31
MADRID	289,85	328,33	356,40	384,39	408,51	439,00	469,14
Madrid	289,85	328,33	356,40	384,39	408,51	439,00	469,14
MURCIA	232,86	263,17	284,03	303,11	321,60	339,96	360,30
Murcia	232,86	263,17	284,03	303,11	321,60	339,96	360,30
NAVARRA	269,90	306,78	332,95	356,52	376,87	400,87	427,18
Navarra	269,90	306,78	332,95	356,52	376,87	400,87	427,18
PAÍS VASCO	301,21	343,05	373,17	403,24	430,30	460,55	494,18
Araba/Álava	276,98	315,27	343,50	372,15	399,81	428,97	460,13
Gipuzkoa	300,04	340,14	369,81	398,80	424,20	455,17	488,56
Bizkaia	306,75	350,32	381,15	412,15	440,21	470,33	504,70
LA RIOJA	242,18	275,17	297,21	318,62	338,10	360,01	382,55
Logroño	242,18	275,17	297,21	318,62	338,10	360,01	382,55
CEUTA	279,52	315,90	342,63	368,25	393,33	422,46	446,22
MELILLA	261,82	299,73	324,22	348,20	376,41	401,85	425,99
TOTAL	252,36	286,08	309,54	331,79	352,50	375,25	398,99

Cuadro II.21.2 PENSIÓN MEDIA MENSUAL EN VIGOR EN 1 DE ENERO (euros/mes)

COMUNIDADES AUTÓNOMAS	1997	1998	1999	2000	2001	2002	2003
ANDALUCÍA	386,82	399,99	411,62	431,95	455,46	475,52	501,51
Almería	340,68	351,42	361,40	379,07	399,34	416,40	438,25
Cádiz	423,95	438,80	451,88	474,71	501,54	524,78	553,79
Córdoba	363,45	374,85	385,78	404,00	425,48	442,46	465,75
Granada	373,43	385,12	395,82	414,56	435,90	453,62	476,97
Huelva	409,80	421,32	432,97	452,97	477,26	496,39	522,41
Jaén	366,41	379,06	389,16	408,77	429,64	447,70	471,27
Málaga	389,44	404,50	416,62	438,06	462,46	484,89	513,36
Sevilla	401,60	415,47	427,57	448,62	473,70	495,05	522,38
ARAGÓN	423,83	438,72	453,21	475,86	501,85	524,59	555,58
Huesca	401,42	413,80	426,20	447,68	470,14	490,09	515,82
Teruel	397,09	410,10	422,60	443,39	466,05	485,49	512,36
Zaragoza	435,99	451,87	467,27	490,55	518,14	542,24	575,32
ASTURIAS	505,06	525,08	542,40	568,03	598,03	624,30	656,44
Asturias	505,06	525,08	542,40	568,03	598,03	624,30	656,44
ILLES BALEARS	374,76	387,58	399,85	419,72	444,16	463,93	490,09
Baleares	374,76	387,58	399,85	419,72	444,16	463,93	490,09
CANARIAS	395,21	407,85	419,99	440,13	462,80	483,34	509,54
Las Palmas	401,42	414,84	426,65	446,03	469,09	490,29	517,64
S. C. Tenerife	388,58	400,34	412,82	433,76	456,02	475,85	500,76
CANTABRIA	425,22	441,05	456,39	479,50	506,76	531,03	561,37
Cantabria	425,22	441,05	456,39	479,50	506,76	531,03	561,37
CASTILLA Y LEÓN	401,87	415,58	428,57	449,86	474,17	495,29	522,84
Ávila	363,63	373,49	384,12	402,98	423,65	440,54	463,82
Burgos	399,26	413,66	428,19	449,98	475,88	498,98	528,28
León	415,50	430,55	443,78	464,59	488,76	508,83	536,98
Palencia	414,65	428,93	442,05	463,88	487,64	509,38	537,28
Salamanca	384,48	395,78	407,16	427,27	449,66	468,56	493,23
Segovia	392,39	404,85	417,72	439,41	462,52	483,20	507,05
Soria	378,86	391,89	405,07	425,05	448,81	468,30	493,29
Valladolid	451,65	468,03	483,12	507,26	536,02	563,11	596,48
Zamora	352,45	363,19	373,00	392,27	412,64	429,26	451,46
CASTILLA-LA MANCHA	384,47	396,40	408,00	428,55	451,15	470,36	495,73
Albacete	370,98	381,25	392,21	411,76	433,40	451,40	475,42
Ciudad Real	401,97	414,85	426,77	447,67	470,48	489,71	515,34
Cuenca	363,90	374,04	384,18	403,25	423,81	442,05	465,47
Guadalajara	420,89	436,69	450,76	473,63	500,98	524,65	555,92
Toledo	374,77	386,54	398,19	418,90	441,25	460,17	485,10
CATALUÑA	424,81	440,23	455,14	477,41	504,37	527,46	559,44
Barcelona	440,52	456,99	472,91	496,12	524,38	548,69	582,41
Girona	375,51	388,36	400,35	419,20	441,88	461,59	488,19
Lleida	366,13	376,36	387,07	406,15	427,67	445,49	469,97
Tarragona	389,14	401,95	414,48	434,77	459,23	480,24	508,77
C. VALENCIANA	379,94	393,58	406,66	426,86	449,98	470,58	497,23
Alicante	370,65	383,40	395,51	414,72	436,58	455,56	480,64
Castellón	352,77	364,93	376,84	397,12	418,77	437,77	463,23
Valencia	392,94	407,38	421,24	441,90	466,08	487,96	515,76
EXTREMADURA	362,59	372,84	382,67	401,89	422,02	438,80	461,21
Badajoz	368,63	378,94	388,74	408,54	428,76	445,49	468,06
Cáceres	354,67	364,76	374,64	393,08	413,07	429,87	452,05
GALICIA	349,84	360,99	371,33	389,67	410,23	427,95	451,51
A Coruña	371,02	383,14	394,59	414,15	435,70	454,20	478,07
Lugo	321,73	331,20	339,66	355,54	373,41	388,53	409,13
Ourense	319,13	327,59	335,39	350,92	368,52	382,97	402,73
Pontevedra	360,57	372,75	383,89	403,37	425,48	445,13	471,63
MADRID	489,09	507,77	525,68	550,62	581,57	609,57	644,49
Madrid	489,09	507,77	525,68	550,62	581,57	609,57	644,49
MURCIA	372,62	385,26	396,92	415,89	437,97	457,26	481,99
Murcia	372,62	385,26	396,92	415,89	437,97	457,26	481,99
NAVARRA	445,11	462,36	478,96	504,57	535,25	562,34	596,06
Navarra	445,11	462,36	478,96	504,57	535,25	562,34	596,06
PAÍS VASCO	516,36	538,18	557,04	584,51	618,72	648,66	685,17
Araba/Álava	484,06	505,51	526,17	555,21	589,66	621,80	659,09
Gipuzkoa	510,35	530,23	548,20	574,44	608,17	638,70	675,27
Bizkaia	526,85	549,98	569,07	597,01	631,55	660,75	697,15
LA RIOJA	398,04	411,64	424,97	446,80	470,76	492,69	520,71
Logroño	398,04	411,64	424,97	446,80	470,76	492,69	520,71
CEUTA	459,34	476,76	489,43	512,88	541,79	569,32	599,71
MELILLA	437,97	452,95	463,92	482,10	506,50	528,71	558,65
TOTAL	414,66	429,43	443,27	465,06	490,66	512,97	541,91

Cuadro II.21.3 PENSIÓN MEDIA MENSUAL EN VIGOR EN 1 DE ENERO (euros/mes)

COMUNIDADES AUTÓNOMAS	2004	2005	2006	2007	2008	2009	2010
ANDALUCÍA	527,06	557,85	588,75	617,73	658,56	688,71	710,52
Almería	459,63	485,93	514,17	539,81	576,52	604,41	626,82
Cádiz	584,75	620,51	656,31	691,49	737,71	771,88	797,15
Córdoba	487,90	514,89	543,44	568,56	606,91	634,29	654,34
Granada	499,12	526,75	556,95	583,51	620,93	648,23	667,61
Huelva	549,55	579,75	611,04	641,35	682,46	713,04	734,64
Jaén	492,90	521,43	551,32	578,00	616,12	644,27	664,01
Málaga	539,85	572,09	603,99	633,63	675,74	706,26	727,83
Sevilla	550,09	582,51	612,10	641,15	682,64	713,66	735,92
ARAGÓN	587,31	623,62	654,89	689,13	736,78	773,84	800,33
Huesca	541,21	572,91	603,76	633,79	678,21	711,63	735,49
Teruel	538,32	569,34	600,09	629,59	670,37	701,79	725,28
Zaragoza	609,72	648,07	679,01	714,90	764,42	803,11	830,54
ASTURIAS	693,94	732,94	771,01	807,56	858,88	895,53	922,81
Asturias	693,94	732,94	771,01	807,56	858,88	895,53	922,81
ILLES BALEARS	517,63	546,95	575,28	604,13	644,86	676,05	700,22
Baleares	517,63	546,95	575,28	604,13	644,86	676,05	700,22
CANARIAS	535,80	567,26	598,73	627,98	670,29	702,29	726,06
Las Palmas	545,50	576,73	606,59	635,18	677,33	709,64	733,37
S. C. Tenerife	525,21	556,93	590,10	620,07	662,53	694,19	717,99
CANTABRIA	594,30	628,91	660,18	693,44	740,92	776,69	803,99
Cantabria	594,30	628,91	660,18	693,44	740,92	776,69	803,99
CASTILLA Y LEÓN	550,09	582,68	615,27	646,50	690,12	724,21	751,62
Ávila	485,23	514,58	546,33	575,19	616,55	647,46	673,86
Burgos	559,22	594,76	628,61	663,52	711,91	752,16	780,75
León	564,36	594,82	626,44	654,23	694,87	725,79	748,69
Palencia	563,89	595,33	626,49	657,38	699,44	733,71	763,29
Salamanca	516,87	547,73	577,21	607,43	650,08	681,97	707,34
Segovia	531,70	561,82	592,15	620,40	662,11	693,83	717,52
Soria	518,60	548,53	579,20	610,42	651,50	682,27	707,66
Valladolid	630,40	669,52	706,89	742,89	791,74	830,18	865,31
Zamora	472,02	499,98	529,34	557,57	596,15	625,40	648,50
CASTILLA-LA MANCHA	520,14	551,97	585,92	617,51	662,49	696,69	722,74
Albacete	497,99	528,76	560,07	590,57	632,92	664,62	689,78
Ciudad Real	540,40	572,44	607,66	639,16	684,59	719,12	743,67
Cuenca	486,36	515,77	547,98	577,09	618,52	651,25	675,90
Guadalajara	587,32	623,62	660,01	694,92	746,56	785,15	815,17
Toledo	509,32	540,97	575,33	607,35	652,53	686,90	713,56
CATALUÑA	592,20	626,82	655,59	687,89	735,45	770,16	795,94
Barcelona	617,18	653,17	681,50	714,86	764,20	800,03	826,45
Girona	514,78	543,37	571,11	599,06	640,31	670,48	692,66
Lleida	493,70	521,70	549,22	575,69	614,55	643,74	666,04
Tarragona	537,12	570,39	601,52	632,48	676,98	710,24	735,45
C. VALENCIANA	524,71	555,84	582,46	611,56	653,42	685,07	709,05
Alicante	506,26	536,16	560,60	587,70	627,12	656,26	677,58
Castellón	489,33	518,80	544,66	573,84	614,33	644,82	669,45
Valencia	544,58	576,76	604,79	635,00	678,66	712,01	737,35
EXTREMADURA	481,84	510,56	541,20	569,13	608,51	638,18	660,58
Badajoz	489,46	518,97	549,89	577,88	618,38	648,52	671,36
Cáceres	471,60	499,26	529,52	557,40	595,28	624,27	646,10
GALICIA	474,97	502,55	531,08	557,85	595,59	624,18	645,94
A Coruña	502,80	531,97	561,58	589,65	629,01	658,77	682,07
Lugo	428,67	452,70	477,57	500,75	533,61	557,75	576,28
Ourense	421,52	444,29	469,30	492,47	525,39	549,88	567,60
Pontevedra	497,86	527,46	557,69	585,91	625,95	656,46	679,03
MADRID	680,99	720,48	756,48	792,47	845,58	884,08	913,51
Madrid	680,99	720,48	756,48	792,47	845,58	884,08	913,51
MURCIA	506,62	535,70	563,43	589,91	628,51	658,57	681,10
Murcia	506,62	535,70	563,43	589,91	628,51	658,57	681,10
NAVARRA	632,13	672,60	710,35	747,80	800,40	840,39	870,33
Navarra	632,13	672,60	710,35	747,80	800,40	840,39	870,33
PAÍS VASCO	726,03	767,54	799,48	835,94	890,59	930,13	958,06
Araba/Álava	701,94	747,73	785,61	826,57	887,32	931,27	963,38
Gipuzkoa	715,99	756,03	786,31	821,22	872,80	910,99	937,56
Bizkaia	737,74	779,26	810,98	847,43	902,62	941,99	969,83
LA RIOJA	547,68	580,12	607,57	637,96	680,50	713,70	738,31
Logroño	547,68	580,12	607,57	637,96	680,50	713,70	738,31
CEUTA	632,98	668,84	701,10	734,00	777,05	807,78	829,32
MELILLA	584,82	615,85	646,84	676,89	717,19	745,09	762,82
TOTAL	571,70	605,33	636,58	668,15	713,48	747,25	772,57

Cuadro II.21.4 PENSIÓN MEDIA MENSUAL EN VIGOR EN 1 DE ENERO (euros/mes)

COMUNIDADES AUTONOMAS	2011	2012	2013	2014	2015	2016	2017
ANDALUCÍA	731,96	752,77	774,29	785,26	795,34	807,73	821,40
Almería	648,32	669,27	690,92	702,12	712,96	725,33	739,50
Cádiz	822,11	845,80	868,89	881,05	891,19	903,52	917,42
Córdoba	673,37	692,18	711,43	721,18	729,92	741,59	754,12
Granada	686,85	705,96	725,12	735,80	745,16	756,68	770,16
Huelva	756,59	778,63	801,48	810,87	820,96	832,53	846,75
Jaén	683,31	701,52	719,64	727,43	734,95	744,10	754,35
Málaga	749,85	770,48	792,92	803,01	812,74	825,72	838,84
Sevilla	757,34	778,23	800,58	812,96	824,30	837,67	852,37
ARAGON	827,15	855,09	885,05	902,98	919,65	939,51	958,92
Huesca	758,45	783,20	810,03	825,74	837,53	852,66	869,35
Teruel	747,23	771,86	799,12	814,59	832,15	848,10	866,34
Zaragoza	858,94	888,02	919,09	937,87	955,41	976,80	996,87
ASTURIAS	951,16	977,50	1.005,19	1.021,34	1.039,22	1.058,72	1.077,69
Oviedo	951,16	977,50	1.005,19	1.021,34	1.039,22	1.058,72	1.077,69
ILLES BALEARS	725,97	751,19	777,72	792,96	808,40	825,30	844,04
Baleares	725,97	751,19	777,72	792,96	808,40	825,30	844,04
CANARIAS	749,14	771,72	795,82	807,58	817,34	830,47	842,71
Las Palmas	756,29	778,25	803,83	815,76	825,24	839,41	852,42
S.C.Tenerife	741,28	764,51	786,97	798,54	808,62	820,55	831,94
CANTABRIA	830,41	855,71	884,02	901,57	919,02	938,32	958,53
Santander	830,41	855,71	884,02	901,57	919,02	938,32	958,53
CASTILLA-LEON	775,85	801,57	828,63	845,37	861,45	879,34	897,96
Ávila	695,50	716,74	740,92	753,47	764,45	776,34	789,61
Burgos	808,47	838,45	870,83	889,97	911,23	934,94	958,70
León	771,41	796,11	822,13	838,76	854,37	872,05	890,65
Palencia	787,16	812,22	840,26	857,69	875,21	896,16	917,03
Salamanca	729,50	753,87	778,58	794,42	807,47	822,20	838,14
Segovia	739,05	764,65	788,66	802,85	816,26	831,61	848,81
Soria	729,19	754,33	779,71	795,47	809,83	828,45	845,66
Valladolid	892,51	919,99	947,89	965,60	983,09	1.001,05	1.019,50
Zamora	668,91	688,91	710,24	722,97	733,46	745,26	758,24
CASTILLA-LA MANCHA	745,72	769,08	794,04	805,28	816,15	829,34	843,43
Albacete	710,67	733,14	757,52	769,42	780,16	793,37	807,94
Ciudad Real	766,10	788,45	810,99	820,40	829,14	840,10	852,11
Cuenca	696,39	715,79	736,71	745,60	756,10	766,45	778,45
Guadalajara	841,40	866,59	896,93	911,75	926,00	944,43	964,81
Toledo	737,94	763,39	790,31	802,08	813,46	827,49	841,27
CATALUÑA	823,03	849,07	877,85	894,18	910,31	928,65	948,15
Barcelona	854,43	880,98	910,22	926,97	943,50	962,09	981,57
Girona	715,94	739,36	766,21	781,64	796,89	814,20	833,71
Lleida	688,01	710,07	734,99	749,19	763,22	779,90	798,80
Tarragona	761,48	787,44	816,07	831,49	846,73	864,81	884,65
C.VALENCIANA	732,50	756,02	781,30	796,29	810,38	825,82	841,70
Alicante	698,45	719,42	741,57	753,47	764,82	777,99	792,12
Castellón	693,80	718,86	745,17	761,53	776,48	793,05	809,18
Valencia	762,06	786,62	813,47	829,86	845,30	861,76	878,60
EXTREMADURA	680,36	700,83	720,14	729,52	737,98	749,07	761,00
Badajoz	691,14	711,47	729,90	738,89	746,67	757,13	768,30
Cáceres	665,86	686,52	706,94	716,77	726,10	738,00	750,94
GALICIA	667,98	690,12	714,06	728,22	741,49	756,24	771,34
A Coruña	705,78	728,31	752,72	767,71	782,00	797,61	813,20
Lugo	594,41	613,22	634,89	645,97	657,58	670,21	683,20
Ourense	584,81	602,45	621,92	631,78	642,11	652,61	664,80
Pontevedra	702,40	726,89	752,28	767,95	781,24	796,76	812,34
MADRID	944,25	973,47	1.004,62	1.023,77	1.040,77	1.060,23	1.080,00
Madrid	944,25	973,47	1.004,62	1.023,77	1.040,77	1.060,23	1.080,00
MURCIA	703,92	725,65	749,47	763,01	775,02	788,85	803,52
Murcia	703,92	725,65	749,47	763,01	775,02	788,85	803,52
NAVARRA	901,34	931,71	964,89	984,21	1.003,10	1.025,71	1.047,91
Navarra	901,34	931,71	964,89	984,21	1.003,10	1.025,71	1.047,91
PAIS VASCO	986,99	1.015,54	1.048,30	1.068,10	1.088,28	1.110,76	1.133,00
Araba/Álava	994,54	1.026,93	1.059,72	1.082,91	1.105,95	1.131,42	1.154,19
Gipuzkoa	965,94	993,27	1.026,02	1.044,78	1.063,66	1.086,15	1.108,94
Bizkaia	998,58	1.027,00	1.059,76	1.079,38	1.099,66	1.121,40	1.143,11
LA RIOJA	762,35	787,02	814,42	832,31	849,63	868,06	887,31
Logroño	762,35	787,02	814,42	832,31	849,63	868,06	887,31
CEUTA	848,20	869,37	886,45	894,34	903,72	917,21	925,85
MELILLA	782,37	799,91	816,89	825,80	830,30	844,72	860,35
TOTAL	797,92	822,82	849,60	864,92	879,52	896,30	913,63

Cuadro II.21.5 PENSIÓN MEDIA MENSUAL EN VIGOR EN 1 DE ENERO (euros/mes)

COMUNIDADES AUTONOMAS	2018	2019	2020	2021
ANDALUCIA	834,53	881,62	892,98	920,26
Almería	753,29	796,80	808,12	834,69
Cádiz	930,83	983,28	993,78	1.022,88
Córdoba	766,58	812,16	824,05	851,23
Granada	783,39	829,01	842,06	871,60
Huelva	859,44	904,84	912,82	937,13
Jaén	764,82	809,04	819,86	843,98
Málaga	851,33	897,75	908,28	935,42
Sevilla	866,05	914,10	926,06	953,56
ARAGON	978,50	1.036,81	1.050,41	1.084,30
Huesca	886,83	939,99	953,77	983,60
Teruel	882,89	938,97	951,76	987,04
Zaragoza	1.017,43	1.077,20	1.090,74	1.125,49
ASTURIAS	1.096,27	1.161,21	1.174,86	1.210,22
Oviedo	1.096,27	1.161,21	1.174,86	1.210,22
ILLES BALEARS	861,29	909,96	923,35	955,05
Baleares	861,29	909,96	923,35	955,05
CANARIAS	855,55	902,45	913,68	940,41
Las Palmas	865,82	913,57	924,97	953,18
S.C.Tenerife	844,18	890,17	901,21	926,28
CANTABRIA	977,86	1.036,63	1.051,76	1.086,34
Santander	977,86	1.036,63	1.051,76	1.086,34
CASTILLA-LEON	915,74	970,93	986,10	1.020,69
Ávila	802,04	848,31	861,54	914,54
Burgos	980,20	1.039,23	1.056,96	956,64
León	909,22	964,63	979,59	871,69
Palencia	937,06	994,17	1.011,18	1.083,37
Salamanca	852,64	904,39	918,71	948,23
Segovia	864,05	916,87	931,98	967,40
Soria	863,90	915,88	931,72	967,76
Valladolid	1.036,96	1.096,27	1.109,40	1.141,99
Zamora	772,68	820,60	832,88	862,51
CASTILLA-LA MANCHA	857,83	907,51	920,27	950,02
Albacete	822,02	870,96	884,54	914,54
Ciudad Real	865,73	916,03	928,26	956,64
Cuenca	789,87	835,81	846,63	871,69
Guadalajara	981,70	1.033,54	1.046,29	1.083,37
Toledo	856,14	905,87	918,75	948,23
CATALUÑA	966,18	1.019,38	1.033,13	1.066,75
Barcelona	999,56	1.054,08	1.067,81	1.102,08
Girona	853,06	901,09	916,75	949,34
Lleida	815,23	863,22	877,20	909,62
Tarragona	902,62	954,25	966,44	998,30
C.VALENCIANA	856,85	906,07	918,56	947,81
Alicante	805,70	851,26	862,94	890,36
Castellón	825,47	873,41	886,33	916,62
Valencia	894,50	946,21	959,18	989,38
EXTREMADURA	773,07	818,99	830,18	856,15
Badajoz	779,50	825,91	836,34	862,23
Cáceres	764,16	809,36	821,58	847,60
GALICIA	786,65	833,31	846,99	874,69
A Coruña	828,68	877,16	891,27	919,08
Lugo	698,30	740,84	754,50	781,37
Ourense	678,25	719,55	732,96	757,73
Pontevedra	827,41	875,14	887,35	915,50
MADRID	1.098,11	1.157,80	1.171,27	1.207,39
Madrid	1.098,11	1.157,80	1.171,27	1.207,39
MURCIA	817,27	864,78	878,48	907,42
Murcia	817,27	864,78	878,48	907,42
NAVARRA	1.068,90	1.130,52	1.145,63	1.182,39
Navarra	1.068,90	1.130,52	1.145,63	1.182,39
PAIS VASCO	1.155,16	1.223,15	1.238,77	1.276,28
Araba/Álava	1.176,11	1.244,10	1.259,58	1.298,50
Gipuzkoa	1.130,87	1.196,20	1.212,82	1.249,57
Bizkaia	1.165,41	1.235,07	1.250,13	1.287,74
LA RIOJA	905,62	960,30	975,63	1.008,90
Logroño	905,62	960,30	975,63	1.008,90
CEUTA	936,42	992,44	1.009,13	1.039,83
MELILLA	874,64	925,83	945,82	986,69
TOTAL	930,27	983,46	996,73	1.028,19

Cuadro II.21.6 PENSIÓN MEDIA MENSUAL EN VIGOR EN 1-01-22 (euros/mes)

COMUNIDADES AUTONOMAS	INCAPACIDAD PERMANENTE	JUBILACION	VIUDEDAD	ORFANDAD	F.FAMILIAR	TOTAL
ANDALUCIA	953,57	1.124,48	717,82	412,52	599,66	968,83
Almería	941,96	1.010,47	650,57	369,39	581,51	877,58
Cádiz	1.036,89	1.281,43	802,54	442,83	617,61	1.074,83
Córdoba	889,13	1.028,78	664,10	412,05	581,76	897,79
Granada	951,74	1.058,51	653,97	397,79	583,26	919,59
Huelva	898,69	1.154,80	736,94	413,94	629,77	984,39
Jaén	882,32	1.022,01	689,08	398,66	550,19	890,10
Málaga	1.008,96	1.137,55	717,21	404,13	598,49	985,82
Sevilla	928,34	1.174,55	750,41	425,80	610,02	1.002,63
ARAGON	1.098,41	1.306,22	814,08	450,74	671,61	1.144,50
Huesca	994,61	1.183,74	756,98	428,51	613,29	1.036,49
Teruel	998,72	1.194,41	738,22	437,93	639,26	1.045,61
Zaragoza	1.162,99	1.352,75	840,64	458,23	685,04	1.187,61
ASTURIAS	1.181,82	1.494,67	883,91	529,53	857,58	1.272,35
Oviedo	1.181,82	1.494,67	883,91	529,53	857,58	1.272,35
ILLES BALEARS	963,78	1.150,27	697,28	378,87	636,40	1.007,95
Baleares	963,78	1.150,27	697,28	378,87	636,40	1.007,95
CANARIAS	977,77	1.154,24	731,76	410,28	616,42	988,85
Las Palmas	1.020,50	1.169,27	737,76	412,63	603,47	1.002,68
S.C.Tenerife	924,98	1.137,99	725,41	407,28	640,68	973,53
CANTABRIA	1.081,05	1.325,73	811,93	476,12	689,90	1.144,21
Santander	1.081,05	1.325,73	811,93	476,12	689,90	1.144,21
CASTILLA-LEON	1.031,94	1.235,63	767,35	471,12	644,52	1.077,18
Ávila	898,39	1.068,75	714,79	463,02	572,52	940,99
Burgos	1.148,81	1.315,24	787,86	466,15	692,07	1.156,54
León	1.096,13	1.233,89	748,84	480,27	706,35	1.072,88
Palencia	1.003,19	1.276,92	795,74	488,41	668,67	1.103,82
Salamanca	976,80	1.142,05	734,47	476,52	591,43	1.002,81
Segovia	950,55	1.178,30	741,42	442,94	600,62	1.024,91
Soria	1.010,45	1.161,64	717,65	473,30	630,56	1.025,31
Valladolid	1.012,53	1.390,43	858,67	473,51	661,35	1.200,12
Zamora	939,09	1.030,67	693,10	453,66	542,02	911,50
CASTILLA-LA MANCHA	950,46	1.156,94	764,22	432,38	571,10	1.001,36
Albacete	953,97	1.106,43	737,49	431,75	532,61	964,70
Ciudad Real	937,17	1.184,10	790,17	454,20	602,07	1.006,57
Cuenca	892,12	1.046,54	725,89	437,92	566,38	918,65
Guadalajara	1.052,79	1.327,79	823,41	441,62	646,65	1.146,24
Toledo	946,55	1.144,17	753,10	407,02	560,97	998,12
CATALUÑA	1.133,89	1.269,88	785,67	432,71	693,30	1.124,99
Barcelona	1.169,99	1.308,28	813,67	447,70	706,83	1.161,74
Girona	1.000,19	1.136,40	688,46	376,93	668,15	1.004,47
Lleida	1.008,51	1.097,73	672,54	394,43	624,66	962,63
Tarragona	1.052,94	1.197,93	739,05	399,77	644,72	1.053,02
C.VALENCIANA	983,17	1.140,31	726,83	412,34	623,79	998,22
Alicante	931,94	1.061,83	703,31	386,37	611,21	937,70
Castellón	997,06	1.087,54	697,93	409,54	586,68	967,53
Valencia	1.000,21	1.202,44	747,63	428,45	644,06	1.041,55
EXTREMADURA	876,53	1.036,04	708,61	428,01	561,23	902,79
Badajoz	869,15	1.051,16	725,84	425,67	557,85	908,78
Cáceres	888,78	1.016,23	683,14	432,14	568,96	894,32
GALICIA	938,78	1.053,71	653,44	430,34	561,12	923,37
A Coruña	942,63	1.112,51	693,18	441,70	579,95	969,48
Lugo	921,94	937,20	563,90	427,05	520,24	828,11
Ourense	959,94	881,02	570,02	422,58	528,93	800,93
Pontevedra	932,19	1.111,16	681,04	421,31	577,03	964,58
MADRID	1.121,30	1.449,68	886,75	470,06	720,16	1.267,95
Madrid	1.121,30	1.449,68	886,75	470,06	720,16	1.267,95
MURCIA	935,82	1.111,87	709,89	399,88	591,80	956,92
Murcia	935,82	1.111,87	709,89	399,88	591,80	956,92
NAVARRA	1.216,99	1.405,43	852,85	459,16	681,50	1.243,25
Navarra	1.216,99	1.405,43	852,85	459,16	681,50	1.243,25
PAIS VASCO	1.327,62	1.527,88	941,92	523,58	789,78	1.343,31
Araba/Álava	1.317,62	1.542,46	929,41	487,55	763,64	1.364,99
Gipuzkoa	1.354,54	1.476,73	918,47	512,78	773,42	1.315,36
Bizkaia	1.314,90	1.559,03	958,64	537,71	798,30	1.355,65
LA RIOJA	1.059,14	1.193,85	762,41	423,63	610,54	1.064,98
Logroño	1.059,14	1.193,85	762,41	423,63	610,54	1.064,98
CEUTA	1.191,97	1.360,95	831,09	363,69	679,29	1.089,50
MELILLA	1.139,04	1.309,41	783,01	343,16	657,95	1.044,38
TOTAL	1.034,54	1.245,90	774,26	436,61	632,01	1.082,98

Gráfico II.10 SISTEMA DE LA SEGURIDAD SOCIAL
PENSIÓN MEDIA POR COMUNIDADES AUTÓNOMAS

Año 1991

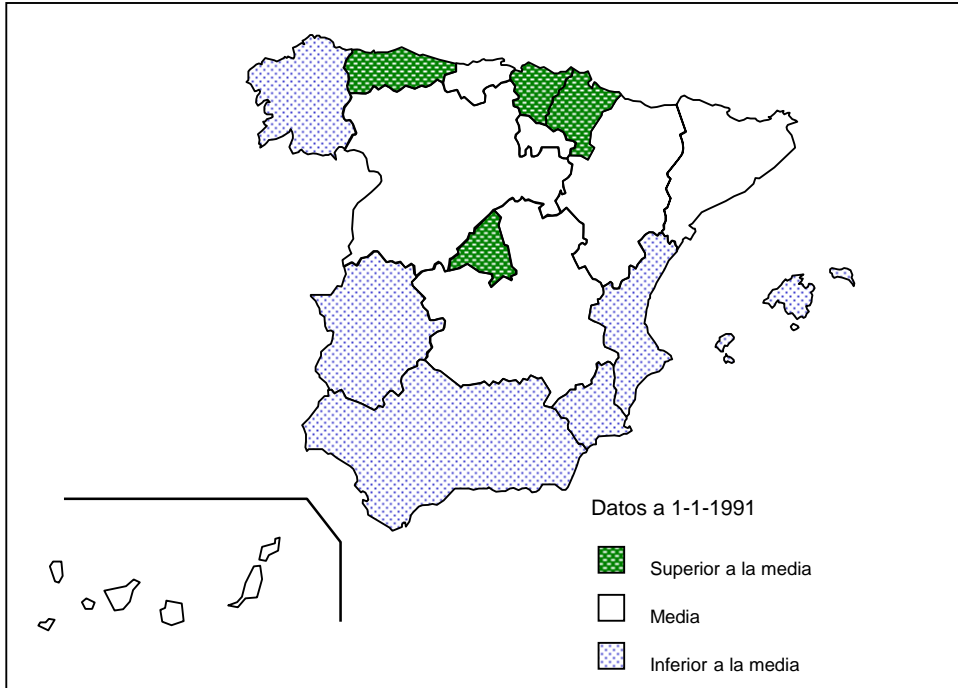

Año 2022

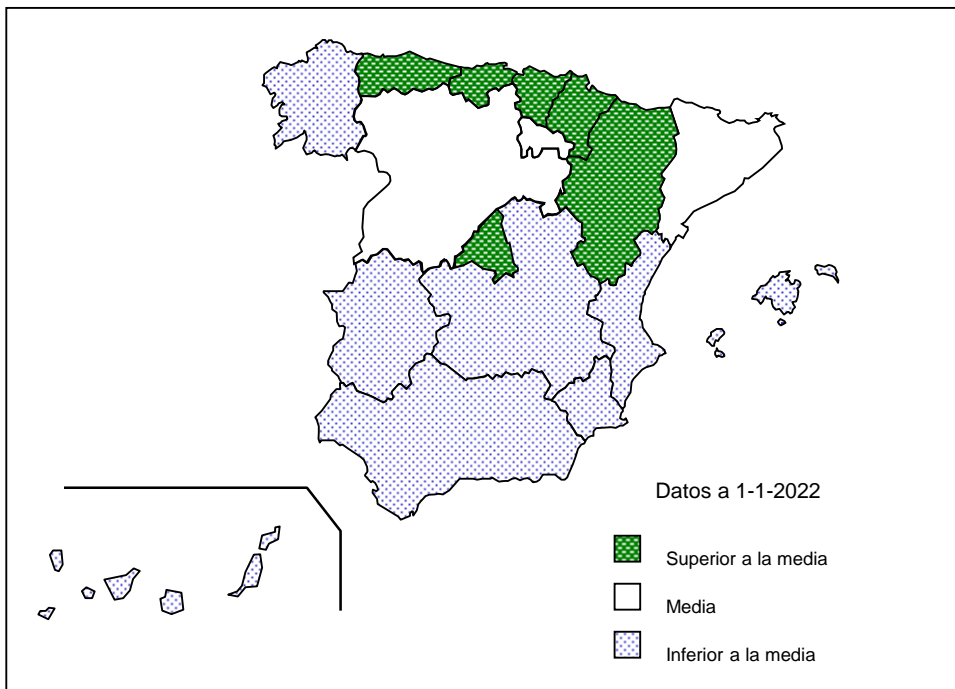

Cuadro II.28 IMPORTE TOTAL PENSIONES POR CLASES. Año 1998

(Euros)					
COMUNIDADES AUTÓNOMAS	INCAPACIDAD PERMANENTE	JUBILACIÓN	VIUDEDAD	ORFANDAD + FAVOR DE FAMILIARES	TOTAL
ANDALUCÍA	1.131.800.820,91	3.980.886.579,11	1.282.251.666,96	140.533.139,06	6.535.472.206,04
Almería	51.785.434,57	266.146.674,44	76.384.805,66	7.758.275,29	402.075.189,96
Cádiz	174.365.316,11	515.918.521,56	194.374.069,88	23.761.000,32	908.418.907,86
Córdoba	78.389.832,02	514.745.416,08	142.688.940,37	14.995.803,31	750.819.991,77
Granada	154.066.275,86	494.279.730,60	139.615.830,17	14.666.448,11	802.628.284,74
Huelva	81.047.444,45	268.898.787,64	96.273.815,76	9.477.742,51	455.697.790,36
Jaén	84.761.957,65	412.750.722,02	125.970.811,46	11.958.377,99	635.441.869,12
Málaga	199.089.972,90	595.173.907,79	199.218.508,65	22.470.022,17	1.015.952.411,51
Sevilla	308.294.587,36	912.972.818,98	307.724.885,00	35.445.469,37	1.564.437.760,71
ARAGÓN	169.858.666,19	1.103.818.160,07	292.476.026,67	21.398.446,88	1.587.551.299,81
Huesca	22.522.659,61	190.572.793,32	54.732.698,86	3.445.876,13	271.274.027,92
Teruel	15.729.566,31	168.440.885,68	33.933.596,43	2.194.027,05	220.298.075,46
Zaragoza	131.606.440,27	744.804.481,07	203.809.731,38	15.758.543,71	1.095.979.196,43
ASTURIAS	269.621.146,89	1.427.546.966,01	335.817.058,62	29.218.170,30	2.062.203.341,81
Asturias	269.621.146,89	1.427.546.966,01	335.817.058,62	29.218.170,30	2.062.203.341,81
ILLES BALEARS	108.932.653,34	529.071.787,16	138.777.592,65	9.767.150,64	786.549.183,79
Baleares	108.932.653,34	529.071.787,16	138.777.592,65	9.767.150,64	786.549.183,79
CANARIAS	150.919.915,94	690.322.404,32	232.674.811,70	29.020.180,46	1.102.937.312,42
Las Palmas	92.588.903,40	355.000.401,33	119.000.704,85	15.793.118,51	582.383.128,09
S. C. Tenerife	58.331.012,54	335.322.002,99	113.674.106,85	13.227.061,95	520.554.184,32
CANTABRIA	77.688.319,79	519.977.377,66	125.858.619,79	13.171.851,14	736.696.168,37
Cantabria	77.688.319,79	519.977.377,66	125.858.619,79	13.171.851,14	736.696.168,37
CASTILLA-LA MANCHA	163.631.748,86	1.157.501.678,78	353.513.629,88	30.626.578,84	1.705.273.636,36
Albacete	29.560.063,43	217.371.514,73	69.054.387,42	6.061.117,89	322.047.083,47
Ciudad Real	56.282.014,46	324.557.417,80	109.007.740,43	9.827.798,46	499.674.971,15
Cuenca	17.694.308,13	156.069.655,78	46.408.191,81	3.588.986,51	223.761.142,22
Guadalajara	17.422.090,06	125.167.258,74	31.267.845,49	2.796.590,55	176.653.784,83
Toledo	42.673.272,78	334.335.831,73	97.775.464,74	8.352.085,43	483.136.654,68
CASTILLA Y LEÓN	331.704.037,08	2.265.540.700,85	581.411.300,05	53.927.031,68	3.232.583.069,66
Ávila	16.255.973,07	140.030.542,03	42.601.554,92	3.410.629,21	202.298.699,24
Burgos	31.678.162,91	324.448.814,20	78.165.982,47	7.548.259,90	441.841.219,47
León	107.011.257,10	593.639.809,69	125.664.890,76	13.051.420,19	839.367.377,74
Palencia	26.259.774,69	161.561.100,47	46.314.351,66	4.948.648,89	239.083.875,71
Salamanca	25.817.252,29	278.596.419,22	79.860.854,81	7.243.966,22	391.518.492,55
Segovia	16.529.135,95	123.399.206,78	34.985.795,40	2.915.779,75	177.829.917,88
Soria	8.135.228,63	94.671.490,53	22.401.236,66	1.899.436,34	127.107.392,17
Valladolid	77.788.398,42	353.774.445,39	99.127.275,61	8.450.705,41	539.140.824,83
Zamora	22.228.854,01	195.418.872,54	52.289.357,76	4.458.185,77	274.395.270,08
CATALUÑA	1.034.268.909,33	5.591.553.040,35	1.384.032.124,26	83.664.775,79	8.093.518.849,73
Barcelona	859.733.749,58	4.313.921.794,08	1.077.548.118,93	65.047.756,53	6.316.251.419,12
Girona	63.327.878,13	482.341.038,24	105.624.038,68	6.238.105,32	657.531.060,36
Lleida	47.291.622,38	316.097.080,56	84.216.688,56	4.607.902,13	452.213.293,62
Tarragona	63.915.659,24	479.193.127,48	116.643.278,09	7.771.011,82	667.523.076,64
EXTREMADURA	107.904.719,95	632.808.584,77	227.876.622,62	22.174.209,54	990.764.136,88
Badajoz	66.256.422,81	354.846.433,27	138.895.901,17	14.135.176,94	574.133.934,20
Cáceres	41.648.297,14	277.962.151,50	88.980.721,45	8.039.032,60	416.630.202,69
GALICIA	339.675.058,94	2.363.831.058,26	546.902.715,43	59.369.131,56	3.309.777.964,20
A Coruña	122.373.049,51	866.566.976,15	218.333.544,50	23.441.153,47	1.230.714.723,63
Lugo	54.130.660,66	432.168.994,56	80.080.243,76	6.863.567,62	573.243.466,60
Ourense	41.537.127,77	380.589.910,62	72.171.672,91	8.017.740,77	502.316.452,07
Pontevedra	121.634.221,00	684.505.176,94	176.317.254,26	21.046.669,70	1.003.503.321,90
LA RIOJA	42.649.130,03	218.749.458,90	57.640.248,89	4.525.926,32	323.564.764,14
Logroño	42.649.130,03	218.749.458,90	57.640.248,89	4.525.926,32	323.564.764,14
MADRID	555.010.654,53	3.815.102.082,61	1.000.056.268,90	86.047.530,45	5.456.216.536,49
Madrid	555.010.654,53	3.815.102.082,61	1.000.056.268,90	86.047.530,45	5.456.216.536,49
MURCIA	173.600.291,54	652.245.678,26	188.125.669,11	18.975.755,12	1.032.947.394,03
Murcia	173.600.291,54	652.245.678,26	188.125.669,11	18.975.755,12	1.032.947.394,03
NAVARRA	83.388.995,44	427.974.605,10	109.363.604,18	10.343.726,36	631.070.931,08
Navarra	83.388.995,44	427.974.605,10	109.363.604,18	10.343.726,36	631.070.931,08
C. VALENCIANA	442.802.276,28	2.672.324.973,58	801.935.963,95	61.727.592,14	3.978.790.805,95
Alicante	135.574.097,28	832.586.917,57	238.342.109,08	20.072.084,32	1.226.575.208,24
Castellón	51.650.708,88	382.369.422,45	93.104.357,00	7.125.283,25	534.249.771,58
Valencia	255.577.470,12	1.457.368.633,56	470.489.497,87	34.530.224,57	2.217.965.826,13
PAÍS VASCO	394.300.821,07	2.151.267.048,42	541.772.916,27	51.352.205,61	3.138.692.991,36
Araba/Álava	38.860.307,89	245.978.381,21	56.173.176,81	5.202.319,91	346.214.185,81
Gipuzkoa	139.054.184,22	704.504.822,29	172.022.125,89	16.435.895,54	1.032.017.027,94
Bizkaia	216.386.328,96	1.200.783.844,91	313.577.613,57	29.713.990,16	1.760.461.777,61
CEUTA	5.005.683,48	30.390.282,26	10.583.855,89	1.195.618,03	47.175.439,66
MELILLA	8.827.136,50	23.222.061,32	8.899.751,82	1.120.885,60	42.069.835,23
S. CENTRALES	0,00	6.952,00	0,00	0,00	6.952,00
TOTALES	5.591.590.986,07	30.254.141.479,78	8.219.970.447,63	728.159.905,52	44.793.862.819,01

Cuadro II.29 IMPORTE TOTAL PENSIONES POR CLASES. Año 1999

(Euros)

COMUNIDADES AUTÓNOMAS	INCAPACIDAD PERMANENTE	JUBILACIÓN	VIUDEDAD	ORFANDAD + FAVOR DE FAMILIARES	TOTAL
ANDALUCÍA	1.188.014.859,12	4.162.423.460,83	1.344.647.547,47	154.045.928,83	6.849.131.796,24
Almería	54.039.982,11	275.968.259,11	80.299.476,13	8.584.671,67	418.892.389,03
Cádiz	180.269.901,03	543.811.980,91	203.674.867,36	26.299.861,26	954.056.610,56
Córdoba	79.603.984,48	535.541.915,78	148.980.695,85	16.011.124,75	780.137.720,85
Granada	158.660.563,85	516.854.750,48	146.658.174,67	16.133.610,11	838.307.099,11
Huelva	85.179.952,12	279.492.221,28	99.787.732,51	10.440.481,65	474.900.387,55
Jaén	86.121.988,27	424.202.315,36	132.165.331,63	12.878.633,22	655.368.268,48
Málaga	211.555.440,62	624.514.643,76	209.169.560,64	24.617.637,40	1.069.857.282,43
Sevilla	332.583.046,65	962.037.374,14	323.911.708,67	39.079.908,78	1.657.612.038,24
ARAGÓN	173.992.947,10	1.145.688.396,39	305.304.390,85	23.151.247,06	1.648.136.981,40
Huesca	23.210.472,46	196.922.338,33	56.782.950,44	3.698.837,59	280.614.598,82
Teruel	15.955.288,70	172.974.779,70	35.082.535,55	2.384.099,00	226.396.702,95
Zaragoza	134.827.185,94	775.791.278,36	213.438.904,86	17.068.310,47	1.141.125.679,63
ASTURIAS	279.451.660,12	1.481.609.774,31	352.994.582,86	32.004.563,97	2.146.060.581,27
Asturias	279.451.660,12	1.481.609.774,31	352.994.582,86	32.004.563,97	2.146.060.581,27
ILLES BALEARS	115.199.759,15	547.910.435,64	145.414.661,66	10.864.611,94	819.389.468,39
Baleares	115.199.759,15	547.910.435,64	145.414.661,66	10.864.611,94	819.389.468,39
CANARIAS	154.495.954,98	731.119.737,86	245.671.667,50	32.272.336,03	1.163.559.696,37
Las Palmas	92.912.931,74	377.015.133,02	125.500.733,89	17.885.775,69	613.314.574,33
S. C. Tenerife	61.583.023,24	354.104.604,85	120.170.933,61	14.386.560,34	550.245.122,04
CANTABRIA	80.284.442,09	541.824.373,01	132.183.509,69	14.103.944,33	768.396.269,11
Cantabria	80.284.442,09	541.824.373,01	132.183.509,69	14.103.944,33	768.396.269,11
CASTILLA-LA MANCHA	169.621.813,51	1.200.020.661,56	367.868.547,44	33.446.193,50	1.770.957.216,01
Albacete	30.480.772,41	225.341.722,45	71.928.305,31	6.621.750,75	334.372.550,92
Ciudad Real	59.161.781,95	335.648.699,23	113.313.819,63	10.788.701,75	518.913.002,57
Cuenca	17.910.266,13	160.528.920,82	47.988.960,32	3.918.985,61	230.347.132,87
Guadalajara	18.141.341,68	130.653.174,11	32.790.450,12	3.073.091,18	184.658.057,09
Toledo	43.927.651,33	347.848.144,95	101.847.012,06	9.043.664,21	502.666.472,56
CASTILLA Y LEÓN	330.180.860,81	2.356.975.662,60	607.222.810,89	57.955.705,95	3.352.335.040,25
Ávila	16.095.454,34	144.043.765,66	44.263.006,51	3.645.126,90	208.047.353,41
Burgos	32.269.033,99	338.833.564,56	81.574.965,91	8.125.755,69	460.803.320,15
León	103.884.442,48	618.796.901,39	131.936.810,02	13.810.821,78	868.428.975,67
Palencia	26.574.642,93	166.223.885,80	48.015.336,90	5.214.031,40	246.027.897,03
Salamanca	26.036.767,09	288.467.109,87	83.511.463,85	7.918.810,85	405.934.151,65
Segovia	16.051.339,84	128.703.908,56	36.163.485,79	3.157.954,70	184.076.688,90
Soria	8.204.123,97	97.823.095,65	22.932.922,37	2.029.964,73	130.990.106,72
Valladolid	78.663.753,33	372.703.249,65	104.300.132,67	9.214.569,57	564.881.705,22
Zamora	22.401.302,84	201.380.181,46	54.524.686,87	4.838.670,32	283.144.841,50
CATALUÑA	1.070.376.798,85	5.855.991.433,65	1.457.003.047,04	93.108.002,18	8.476.479.281,72
Barcelona	888.520.933,95	4.522.696.832,96	1.134.854.592,14	72.244.670,03	6.618.317.029,07
Girona	64.557.687,41	502.904.636,42	111.163.130,57	6.966.652,78	685.592.007,18
Lleida	49.532.903,14	327.831.953,49	87.961.928,17	5.076.015,51	470.402.800,31
Tarragona	67.765.274,35	502.558.110,78	123.023.396,17	8.820.663,86	702.167.445,16
EXTREMADURA	109.037.123,68	655.135.901,36	236.535.776,10	24.000.705,62	1.024.709.506,76
Badajoz	66.854.661,56	367.531.292,52	143.933.602,63	15.252.848,36	593.572.405,08
Cáceres	42.182.462,12	287.604.608,83	92.602.173,47	8.747.857,27	431.137.101,69
GALICIA	354.353.328,09	2.462.094.757,02	576.033.019,59	64.423.045,94	3.456.904.150,63
A Coruña	130.745.026,80	906.280.438,77	229.943.441,85	25.707.856,90	1.292.676.764,32
Lugo	54.420.402,92	445.653.981,03	83.848.861,76	7.456.714,74	591.379.960,45
Ourense	44.090.968,53	389.102.312,35	75.547.907,11	8.662.094,74	517.403.282,73
Pontevedra	125.096.929,83	721.058.024,87	186.692.808,87	22.596.379,56	1.055.444.143,14
LA RIOJA	43.001.493,88	227.624.888,55	60.166.752,89	4.894.672,63	335.687.807,96
Logroño	43.001.493,88	227.624.888,55	60.166.752,89	4.894.672,63	335.687.807,96
MADRID	560.233.767,50	4.042.022.654,63	1.052.075.784,34	94.227.937,02	5.748.560.143,50
Madrid	560.233.767,50	4.042.022.654,63	1.052.075.784,34	94.227.937,02	5.748.560.143,50
MURCIA	173.760.223,41	686.632.273,31	198.292.256,06	20.676.163,27	1.079.360.916,05
Murcia	173.760.223,41	686.632.273,31	198.292.256,06	20.676.163,27	1.079.360.916,05
NAVARRA	85.192.801,39	451.786.454,61	115.007.705,52	11.287.218,92	663.274.180,43
Navarra	85.192.801,39	451.786.454,61	115.007.705,52	11.287.218,92	663.274.180,43
C. VALENCIANA	459.730.402,35	2.796.475.818,68	843.199.815,59	68.103.553,59	4.167.509.590,20
Alicante	135.918.810,25	874.430.057,32	251.898.862,72	21.982.187,26	1.284.229.917,55
Castellón	54.398.387,42	396.205.986,76	97.989.949,33	7.888.330,47	556.482.653,97
Valencia	269.413.204,68	1.525.839.774,60	493.311.003,53	38.233.035,86	2.326.797.018,67
PAÍS VASCO	401.616.442,42	2.265.087.281,71	569.606.077,06	55.664.087,64	3.291.973.888,82
Araba/Álava	40.170.542,82	262.394.264,48	59.452.415,63	5.665.305,16	367.682.528,09
Gipuzkoa	142.475.931,29	740.059.402,10	181.191.261,31	17.925.199,93	1.081.651.794,63
Bizkaia	218.969.968,31	1.262.633.615,12	328.962.400,12	32.073.582,55	1.842.639.566,10
CEUTA	5.162.523,70	31.483.974,74	10.976.057,10	1.302.159,10	48.924.714,63
MELILLA	9.005.362,10	23.744.248,12	9.358.603,19	1.313.715,15	43.421.928,57
S. CENTRALES	0,00	0,00	0,00	0,00	0,00
TOTALES	5.762.712.564,24	31.665.652.188,58	8.629.562.612,83	796.845.792,67	46.854.773.158,32

Cuadro II.30 IMPORTE TOTAL PENSIONES POR CLASES. Año 2000

(Euros)					
COMUNIDADES AUTÓNOMAS	INCAPACIDAD PERMANENTE	JUBILACIÓN	VIUDEDAD	ORFANDAD + FAVOR DE FAMILIARES	TOTAL
ANDALUCÍA	1.283.007.586,41	4.544.463.824,01	1.483.011.006,44	173.311.946,34	7.483.794.363,20
Almería	57.253.163,10	300.726.854,34	89.332.554,25	9.711.688,36	457.024.260,06
Cádiz	193.684.553,99	596.879.323,37	224.137.557,62	29.442.099,55	1.044.143.534,53
Córdoba	85.613.776,47	582.064.063,23	163.562.236,39	18.103.924,34	849.344.000,43
Granada	167.961.409,94	564.794.415,42	162.437.191,31	18.072.666,40	913.265.683,07
Huelva	93.687.166,43	302.394.923,30	109.404.851,50	11.670.539,76	517.157.480,99
Jaén	92.988.912,37	457.038.563,43	145.939.857,23	14.620.214,07	710.587.547,10
Málaga	236.866.293,94	685.695.403,06	231.160.864,89	27.932.060,56	1.181.654.622,44
Sevilla	354.952.310,18	1.054.870.277,85	357.035.893,25	43.758.753,30	1.810.617.234,59
ARAGÓN	184.629.630,27	1.237.009.629,27	335.852.223,65	26.175.149,27	1.783.666.632,46
Huesca	24.940.463,29	211.693.096,19	62.271.447,47	4.176.319,89	303.081.326,85
Teruel	16.897.824,29	185.047.500,49	38.290.972,47	2.716.586,17	242.952.883,43
Zaragoza	142.791.342,69	840.269.032,58	235.289.803,71	19.282.243,21	1.237.632.422,19
ASTURIAS	301.778.243,16	1.587.861.585,32	387.585.146,24	35.702.720,86	2.312.927.695,58
Asturias	301.778.243,16	1.587.861.585,32	387.585.146,24	35.702.720,86	2.312.927.695,58
ILLES BALEARS	128.534.180,66	594.137.603,00	160.098.427,39	12.408.876,40	895.179.087,45
Baleares	128.534.180,66	594.137.603,00	160.098.427,39	12.408.876,40	895.179.087,45
CANARIAS	167.040.970,14	802.355.058,76	273.403.210,75	37.129.663,09	1.279.928.902,74
Las Palmas	99.588.758,50	414.557.486,91	139.752.914,84	20.659.176,96	674.558.337,20
S. C. Tenerife	67.452.211,64	387.797.571,85	133.650.295,91	16.470.486,13	605.370.565,53
CANTABRIA	86.666.577,12	585.357.913,35	145.054.441,71	15.976.888,83	833.055.821,01
Cantabria	86.666.577,12	585.357.913,35	145.054.441,71	15.976.888,83	833.055.821,01
CASTILLA-LA MANCHA	184.003.962,86	1.303.258.531,22	405.237.977,76	37.806.611,53	1.930.307.083,37
Albacete	32.513.372,32	245.053.075,56	79.255.076,47	7.595.427,91	364.416.952,26
Ciudad Real	65.035.394,53	363.345.676,80	124.113.121,56	12.153.323,10	564.647.515,99
Cuenca	19.178.030,71	172.837.545,79	52.665.666,01	4.489.365,16	249.170.607,67
Guadalajara	19.933.567,60	142.262.434,95	36.255.478,51	3.493.412,96	201.944.894,02
Toledo	47.343.597,69	379.759.798,11	112.948.635,22	10.075.082,41	550.127.113,44
CASTILLA Y LEÓN	348.656.324,01	2.552.447.250,85	667.085.890,75	65.372.521,58	3.633.561.987,19
Ávila	16.635.376,23	155.100.379,55	48.427.565,20	4.118.975,92	224.282.296,90
Burgos	34.561.454,86	366.622.895,65	89.680.171,86	9.233.559,98	500.098.082,34
León	109.893.602,29	668.028.382,41	145.124.265,68	15.546.640,75	938.592.891,13
Palencia	28.127.422,01	178.463.834,54	52.633.117,76	5.774.525,24	264.998.899,54
Salamanca	27.127.398,25	312.369.826,13	91.554.433,62	8.930.368,17	439.982.026,17
Segovia	16.291.504,78	139.985.368,57	39.514.157,38	3.549.474,61	199.340.505,34
Soria	8.456.688,04	105.619.829,46	24.986.688,03	2.240.072,46	141.303.277,99
Valladolid	84.157.747,60	409.191.118,12	115.195.758,62	10.539.265,52	619.083.889,85
Zamora	23.405.129,94	217.065.616,43	59.969.732,61	5.439.638,94	305.880.117,92
CATALUÑA	1.150.672.812,45	6.373.562.051,12	1.604.973.599,95	106.389.463,41	9.235.597.926,93
Barcelona	954.130.279,27	4.924.677.037,61	1.249.358.508,89	82.388.221,15	7.210.554.046,93
Girona	68.488.594,79	545.952.878,10	122.966.860,61	8.033.536,30	745.441.869,80
Lleida	54.139.818,45	355.381.388,02	96.828.891,08	5.788.553,69	512.138.651,23
Tarragona	73.914.119,94	547.550.747,38	135.819.339,37	10.179.152,27	767.463.358,97
EXTREMADURA	114.624.853,37	711.238.555,12	259.715.546,46	27.158.757,52	1.112.737.712,46
Badajoz	70.139.688,21	399.020.470,77	158.371.860,19	17.230.650,02	644.762.669,19
Cáceres	44.485.165,16	312.218.084,35	101.343.686,27	9.928.107,50	467.975.043,27
GALICIA	382.401.506,80	2.673.399.296,23	634.286.222,13	73.275.541,19	3.763.362.566,36
A Coruña	143.864.296,24	988.179.554,99	253.564.912,23	29.163.112,92	1.414.771.876,38
Lugo	56.449.240,86	479.191.230,46	91.622.645,20	8.568.281,05	635.831.397,56
Ourense	49.223.899,25	416.792.128,36	82.983.060,01	9.800.980,75	558.800.068,37
Pontevedra	132.864.070,45	789.236.382,42	206.115.604,70	25.743.166,47	1.153.959.224,04
LA RIOJA	45.724.739,68	247.135.824,11	66.012.263,75	5.505.037,08	364.377.864,62
Logroño	45.724.739,68	247.135.824,11	66.012.263,75	5.505.037,08	364.377.864,62
MADRID	592.151.332,71	4.442.204.785,94	1.161.394.720,37	106.585.448,77	6.302.336.287,79
Madrid	592.151.332,71	4.442.204.785,94	1.161.394.720,37	106.585.448,77	6.302.336.287,79
MURCIA	181.541.337,40	747.773.569,79	219.507.933,34	23.359.453,91	1.172.182.294,44
Murcia	181.541.337,40	747.773.569,79	219.507.933,34	23.359.453,91	1.172.182.294,44
NAVARRA	90.828.976,03	496.712.485,34	127.164.578,44	12.751.789,07	727.457.828,88
Navarra	90.828.976,03	496.712.485,34	127.164.578,44	12.751.789,07	727.457.828,88
C. VALENCIANA	498.739.755,83	3.047.605.113,99	931.474.369,17	78.905.626,88	4.556.724.865,86
Alicante	143.942.716,48	956.585.614,88	279.902.349,77	25.414.525,68	1.405.845.206,81
Castellón	58.826.257,57	429.170.127,75	108.145.639,71	9.049.310,15	605.191.335,18
Valencia	295.970.781,78	1.661.849.371,35	543.426.379,68	44.441.791,05	2.545.688.323,86
PAÍS VASCO	423.894.672,98	2.477.735.627,35	626.644.686,04	62.340.869,86	3.590.615.856,24
Araba/Álava	43.312.995,79	290.094.906,23	65.839.926,06	6.416.190,21	405.664.018,29
Gipuzkoa	150.737.099,99	809.638.485,06	199.214.918,78	20.083.326,62	1.179.673.830,45
Bizkaia	229.844.577,21	1.378.002.236,07	361.589.841,20	35.841.353,03	2.005.278.007,50
CEUTA	5.766.212,30	34.146.141,76	11.839.813,44	1.452.286,29	53.204.453,78
MELILLA	9.607.861,58	25.561.532,59	10.177.117,32	1.475.168,58	46.821.680,07
S. CENTRALES	0,00	0,00	0,00	0,00	0,00
TOTALES	6.180.271.535,73	34.483.966.379,11	9.510.519.175,12	903.083.820,45	51.077.840.910,41

Cuadro II.36 IMPORTE TOTAL PENSIONES POR CLASES. Año 2006

(Euros)					
COMUNIDADES AUTÓNOMAS	INCAPACIDAD PERMANENTE	JUBILACIÓN	VIUDEDAD	ORFANDAD + FAVOR DE FAMILIARES	TOTAL
ANDALUCÍA	1.883.798.807,11	6.427.094.009,96	2.264.458.052,29	238.749.595,10	10.814.100.464,46
Almería	73.311.110,80	406.756.422,85	140.493.620,08	14.332.515,29	634.893.669,02
Cádiz	309.311.490,67	876.242.798,20	349.498.829,35	39.598.135,61	1.574.651.253,83
Córdoba	124.106.296,70	790.518.630,65	244.889.171,73	25.834.121,99	1.185.348.221,07
Granada	230.369.240,08	786.403.733,66	248.750.844,47	25.205.695,16	1.290.729.513,37
Huelva	119.762.015,24	425.344.592,19	158.839.256,63	15.961.150,93	719.907.014,99
Jaén	137.898.248,97	598.477.529,44	219.035.868,49	20.727.589,88	976.139.236,78
Málaga	371.674.296,01	1.012.333.136,69	359.258.491,19	38.071.067,22	1.781.336.991,11
Sevilla	517.366.108,64	1.531.017.166,28	543.691.970,35	59.019.319,02	2.651.094.564,29
ARAGÓN	253.457.691,49	1.716.910.849,65	501.381.180,89	35.842.364,05	2.507.592.086,08
Huesca	37.599.619,76	272.216.950,22	89.264.753,95	5.652.946,79	404.734.270,72
Teruel	22.847.800,68	231.296.803,90	55.346.835,13	3.963.055,42	313.454.495,13
Zaragoza	193.010.271,05	1.213.397.095,53	356.769.591,81	26.226.361,84	1.789.403.320,23
ASTURIAS	449.676.522,04	2.042.456.567,80	608.015.218,84	48.633.168,10	3.148.781.476,78
Asturias	449.676.522,04	2.042.456.567,80	608.015.218,84	48.633.168,10	3.148.781.476,78
ILLES BALEARS	180.749.935,94	832.241.654,65	247.280.809,52	17.246.159,14	1.277.518.559,25
Baleares	180.749.935,94	832.241.654,65	247.280.809,52	17.246.159,14	1.277.518.559,25
CANARIAS	255.605.288,23	1.191.209.830,85	436.106.014,40	55.753.592,23	1.938.674.725,71
Las Palmas	154.665.661,62	618.191.672,63	224.504.215,35	31.270.095,40	1.028.631.645,00
S. C. Tenerife	100.939.626,61	573.018.158,22	211.601.799,05	24.483.496,83	910.043.080,71
CANTABRIA	142.273.698,90	782.995.580,58	228.428.423,32	21.509.375,73	1.175.207.078,53
Cantabria	142.273.698,90	782.995.580,58	228.428.423,32	21.509.375,73	1.175.207.078,53
CASTILLA-LA MANCHA	289.801.804,53	1.754.354.106,68	597.652.056,65	55.506.843,53	2.697.314.811,39
Albacete	47.682.220,09	337.640.316,36	116.584.966,01	10.972.805,72	512.880.308,18
Ciudad Real	100.772.188,73	472.089.336,52	180.830.628,66	17.787.807,84	771.479.961,75
Cuenca	28.279.593,32	223.224.265,66	72.825.010,30	6.465.121,42	330.793.990,70
Guadalajara	38.856.670,39	199.702.732,14	56.679.980,16	5.471.887,51	300.711.270,20
Toledo	74.211.132,00	521.697.456,00	170.731.471,52	14.809.221,04	781.449.280,56
CASTILLA Y LEÓN	447.107.182,52	3.446.371.186,14	996.566.756,77	91.961.335,54	4.982.006.460,97
Ávila	21.445.653,96	199.286.327,58	68.183.129,03	6.193.934,00	295.109.044,57
Burgos	48.825.660,50	518.511.117,55	135.781.443,97	12.884.678,68	716.002.900,70
León	133.106.797,91	858.857.386,75	225.694.682,85	21.565.523,06	1.239.224.390,57
Palencia	36.639.851,85	231.541.322,58	77.187.191,49	7.435.693,21	352.804.059,13
Salamanca	37.589.653,28	420.581.681,58	131.153.780,08	12.691.636,16	602.016.751,10
Segovia	19.874.972,78	182.947.350,01	57.807.572,83	5.074.464,47	265.704.360,09
Soria	11.184.895,09	136.127.220,28	35.043.383,37	3.145.139,66	185.500.638,40
Valladolid	107.932.508,91	626.684.665,79	181.520.692,49	15.109.950,19	931.247.817,38
Zamora	30.507.188,24	271.834.114,02	84.194.880,66	7.860.316,11	394.396.499,03
CATALUÑA	1.679.760.972,89	9.213.789.148,77	2.508.447.466,31	148.181.817,37	13.550.179.405,34
Barcelona	1.362.170.564,29	7.189.185.243,35	1.947.042.551,16	113.633.332,08	10.612.031.690,88
Girona	97.588.200,04	763.547.561,88	196.204.487,50	10.674.395,01	1.068.014.644,43
Lleida	89.331.747,84	462.845.251,75	144.722.866,25	8.869.630,30	705.769.496,14
Tarragona	130.670.460,72	798.211.091,79	220.477.561,40	15.004.459,98	1.164.363.573,89
EXTREMADURA	167.894.707,06	943.951.539,73	373.219.520,25	39.118.527,84	1.524.184.294,88
Badajoz	105.931.895,72	529.142.664,12	227.101.675,40	24.870.380,18	887.046.615,42
Cáceres	61.962.811,34	414.808.875,61	146.117.844,85	14.248.147,66	637.137.679,46
GALICIA	566.766.466,68	3.596.937.837,42	984.710.164,32	104.826.601,69	5.253.241.070,11
A Coruña	222.717.929,86	1.347.835.822,95	397.414.225,92	42.241.801,79	2.010.209.780,52
Lugo	73.414.736,91	598.602.960,46	140.894.736,74	13.015.406,91	825.927.841,02
Ourense	74.731.003,33	513.550.870,90	125.281.197,35	14.772.953,46	728.336.025,04
Pontevedra	195.902.796,58	1.136.948.183,11	321.120.004,31	34.796.439,53	1.688.767.423,53
LA RIOJA	58.194.983,44	354.387.479,12	97.638.052,81	7.687.753,01	517.908.268,38
Logroño	58.194.983,44	354.387.479,12	97.638.052,81	7.687.753,01	517.908.268,38
MADRID	783.359.465,41	6.630.692.061,00	1.857.119.992,67	139.150.344,16	9.410.321.863,24
Madrid	783.359.465,41	6.630.692.061,00	1.857.119.992,67	139.150.344,16	9.410.321.863,24
MURCIA	250.530.169,26	1.050.742.914,75	339.623.924,93	33.598.248,90	1.674.495.257,84
Murcia	250.530.169,26	1.050.742.914,75	339.623.924,93	33.598.248,90	1.674.495.257,84
NAVARRA	133.775.445,21	770.177.233,40	197.186.702,11	16.473.862,10	1.117.613.242,82
Navarra	133.775.445,21	770.177.233,40	197.186.702,11	16.473.862,10	1.117.613.242,82
C. VALENCIANA	795.276.853,38	4.409.448.996,44	1.417.317.767,18	115.021.461,21	6.737.065.078,21
Alicante	191.903.509,31	1.395.411.512,82	436.215.403,57	36.742.557,06	2.060.272.982,76
Castellón	90.253.609,90	598.569.154,11	165.625.694,64	13.016.374,79	867.464.833,44
Valencia	513.119.734,17	2.415.468.329,51	815.476.668,97	65.262.529,36	3.809.327.262,01
PAÍS VASCO	571.816.293,49	3.610.011.898,18	999.104.298,19	80.484.016,96	5.261.416.506,82
Araba/Álava	67.841.358,70	459.519.248,57	109.145.291,55	8.037.681,36	644.543.580,18
Gipuzkoa	208.201.457,85	1.203.869.903,17	316.651.629,65	25.404.665,68	1.754.127.656,35
Bizkaia	295.773.476,94	1.946.622.746,44	573.307.376,99	47.041.669,92	2.862.745.270,29
CEUTA	9.661.975,96	44.672.959,05	18.051.620,20	1.986.375,78	74.372.930,99
MELILLA	12.494.178,77	33.240.962,53	15.169.651,21	2.093.523,88	62.998.316,39
S. CENTRALES	0,00	0,00	0,00	0,00	0,00
TOTALES	8.932.002.442,31	48.851.686.816,70	14.687.477.672,86	1.253.824.966,32	73.724.991.898,19

Cuadro II.37 IMPORTE TOTAL PENSIONES POR CLASES. Año 2007

(Euros)

COMUNIDADES AUTÓNOMAS	INCAPACIDAD PERMANENTE	JUBILACIÓN	VIUDEDAD	ORFANDAD + FAVOR DE FAMILIARES	TOTAL
ANDALUCÍA	2.051.910.208,66	6.940.962.689,54	2.439.193.181,43	254.319.288,55	11.686.385.368,18
Almería	79.902.073,93	436.346.679,51	152.586.192,48	15.508.179,85	684.343.125,77
Cádiz	345.182.412,31	951.820.031,32	377.219.969,25	42.065.891,10	1.716.288.303,98
Córdoba	137.060.258,78	848.141.930,82	262.307.870,05	27.566.710,32	1.275.076.769,97
Granada	245.119.045,42	844.670.189,14	267.900.158,27	27.067.614,53	1.384.757.007,36
Huelva	126.584.418,58	458.530.435,78	170.139.426,35	16.857.770,09	772.112.050,80
Jaén	151.496.081,11	639.474.443,45	235.859.144,24	21.971.587,78	1.048.801.256,58
Málaga	404.945.835,78	1.100.861.740,18	388.667.390,59	40.773.820,79	1.935.248.787,34
Sevilla	561.620.082,75	1.661.117.239,34	584.513.030,20	62.507.714,09	2.869.758.066,38
ARAGÓN	271.987.853,99	1.860.641.067,44	537.862.685,14	37.966.415,04	2.708.458.021,61
Huesca	40.895.768,40	291.223.246,67	95.861.559,57	6.008.800,29	433.989.374,93
Teruel	24.396.488,75	244.861.168,28	58.837.698,76	4.116.239,60	332.211.595,39
Zaragoza	206.695.596,84	1.324.556.652,49	383.163.426,81	27.841.375,15	1.942.257.051,29
ASTURIAS	482.860.810,70	2.193.314.205,34	649.904.621,69	50.965.384,64	3.377.045.022,37
Asturias	482.860.810,70	2.193.314.205,34	649.904.621,69	50.965.384,64	3.377.045.022,37
ILLES BALEARS	190.875.115,66	903.563.999,42	265.784.580,55	17.993.882,91	1.378.217.578,54
Baleares	190.875.115,66	903.563.999,42	265.784.580,55	17.993.882,91	1.378.217.578,54
CANARIAS	284.107.558,71	1.306.739.627,92	472.840.855,76	59.832.178,20	2.123.520.220,59
Las Palmas	173.737.457,59	676.686.001,19	242.668.905,14	33.482.078,58	1.126.574.442,50
S. C. Tenerife	110.370.101,12	630.053.626,73	230.171.950,62	26.350.099,62	996.945.778,09
CANTABRIA	156.813.483,98	842.391.091,00	245.018.601,64	22.895.367,77	1.267.118.544,39
Cantabria	156.813.483,98	842.391.091,00	245.018.601,64	22.895.367,77	1.267.118.544,39
CASTILLA-LA MANCHA	323.196.044,29	1.888.309.359,31	644.824.200,98	59.385.266,40	2.915.714.870,98
Albacete	53.043.261,34	363.748.539,91	125.407.672,28	11.741.672,31	553.941.145,84
Ciudad Real	112.704.015,78	504.744.198,95	194.133.884,88	18.933.390,20	830.515.489,81
Cuenca	31.467.570,79	236.795.339,23	78.454.321,09	7.020.514,36	353.737.745,47
Guadalajara	43.626.346,56	217.624.519,16	61.573.618,39	5.877.102,84	328.701.586,95
Toledo	82.354.849,82	565.396.762,06	185.254.704,34	15.812.586,69	848.818.902,91
CASTILLA Y LEÓN	472.884.349,70	3.708.477.905,45	1.069.212.602,06	97.442.332,45	5.348.017.189,66
Ávila	23.438.114,38	212.455.446,83	73.046.923,77	6.709.035,01	315.649.519,99
Burgos	52.010.127,47	564.061.492,48	145.699.463,17	13.634.303,42	775.405.386,54
León	137.809.873,26	913.976.971,14	242.013.988,85	22.772.674,85	1.316.573.508,10
Palencia	39.509.718,04	247.987.429,69	82.638.310,73	7.684.256,75	377.819.715,21
Salamanca	41.734.680,43	453.634.598,50	140.470.601,11	13.424.036,01	649.263.916,05
Segovia	20.596.208,74	195.832.384,75	61.983.879,99	5.271.087,66	283.683.561,14
Soria	12.062.386,08	145.189.545,98	37.648.864,09	3.329.386,09	198.230.182,24
Valladolid	113.066.135,12	686.389.608,41	195.855.244,80	16.104.391,81	1.011.415.380,14
Zamora	32.657.106,18	288.950.427,67	89.855.325,55	8.513.160,85	419.976.020,25
CATALUÑA	1.856.182.105,64	10.008.373.997,57	2.689.241.968,26	156.079.839,09	14.709.877.910,56
Barcelona	1.502.755.172,56	7.813.548.755,90	2.085.660.706,09	119.367.254,26	11.521.331.888,81
Girona	108.460.437,16	828.556.679,30	211.520.501,15	11.337.090,41	1.159.874.708,02
Lleida	96.766.791,42	496.062.726,03	154.154.260,91	9.464.992,09	756.448.770,45
Tarragona	148.199.704,50	870.205.836,34	237.906.500,11	15.910.502,33	1.272.222.543,28
EXTREMADURA	185.003.991,64	1.010.239.678,54	401.260.454,40	41.721.506,89	1.638.225.631,47
Badajoz	116.515.506,70	566.297.118,33	244.003.925,80	26.423.276,73	953.239.827,56
Cáceres	68.488.484,94	443.942.560,21	157.256.528,60	15.298.230,16	684.985.803,91
GALICIA	615.783.715,67	3.864.367.178,86	1.057.272.153,08	110.660.032,19	5.648.083.079,80
A Coruña	240.922.037,78	1.455.508.600,20	427.142.862,36	44.637.752,10	2.168.211.252,44
Lugo	79.810.922,14	634.511.858,33	149.876.407,23	13.704.937,82	877.904.125,52
Ourense	81.769.178,74	544.488.999,67	134.673.443,75	15.511.188,77	776.442.810,93
Pontevedra	213.281.577,01	1.229.857.720,66	345.579.439,74	36.806.153,50	1.825.524.890,91
LA RIOJA	61.527.806,08	385.377.848,50	105.289.408,12	8.033.540,23	560.228.602,93
Logroño	61.527.806,08	385.377.848,50	105.289.408,12	8.033.540,23	560.228.602,93
MADRID	854.016.433,69	7.253.094.237,56	1.994.033.527,65	145.192.135,51	10.246.336.334,41
Madrid	854.016.433,69	7.253.094.237,56	1.994.033.527,65	145.192.135,51	10.246.336.334,41
MURCIA	271.917.637,02	1.128.885.596,73	366.614.631,64	36.078.759,48	1.803.496.624,87
Murcia	271.917.637,02	1.128.885.596,73	366.614.631,64	36.078.759,48	1.803.496.624,87
NAVARRA	143.730.305,74	848.236.252,97	212.213.760,11	17.527.308,30	1.221.707.627,12
Navarra	143.730.305,74	848.236.252,97	212.213.760,11	17.527.308,30	1.221.707.627,12
C. VALENCIANA	885.682.865,41	4.795.224.060,30	1.524.501.521,53	121.971.120,04	7.327.379.567,28
Alicante	211.393.664,81	1.518.295.361,46	470.562.665,06	39.187.178,27	2.239.438.869,60
Castellón	100.820.801,66	650.451.589,96	178.034.421,00	14.012.934,44	943.319.747,06
Valencia	573.468.398,94	2.626.477.108,88	875.904.435,47	68.771.007,33	4.144.620.950,62
PAÍS VASCO	618.838.771,67	3.924.326.237,39	1.071.446.443,20	84.686.228,04	5.699.297.680,30
Araba/Álava	75.849.588,98	508.817.558,07	118.177.298,47	8.466.926,19	711.311.371,71
Gipuzkoa	221.166.028,51	1.307.492.436,52	339.489.459,66	26.446.243,80	1.894.594.168,49
Bizkaia	321.823.154,18	2.108.016.242,80	613.779.685,07	49.773.058,05	3.093.392.140,10
CEUTA	10.413.787,42	47.498.171,54	19.443.633,12	2.153.454,13	79.509.046,21
MELILLA	13.314.455,32	34.922.840,67	16.354.998,66	2.184.801,94	66.777.096,59
S. CENTRALES	0,00	0,00	0,00	0,00	0,00
TOTALES	9.751.047.300,99	52.944.946.046,05	15.782.313.829,02	1.327.088.841,80	79.805.396.017,86

Cuadro II.38 IMPORTE TOTAL PENSIONES POR CLASES. Año 2008

COMUNIDADES AUTÓNOMAS	(Euros)				TOTAL
	INCAPACIDAD PERMANENTE	JUBILACIÓN	VIUDEDAD	ORFANDAD + FAVOR DE FAMILIARES	
ANDALUCÍA	2.166.825.658,42	7.394.987.823,09	2.582.093.835,28	273.462.513,73	12.417.369.830,52
Almería	84.885.643,14	462.407.444,06	162.662.916,70	16.832.403,83	726.788.407,73
Cádiz	368.748.315,65	1.019.701.880,14	400.235.908,52	45.109.718,19	1.833.795.822,50
Córdoba	146.668.933,23	896.203.065,68	276.586.881,94	29.751.342,30	1.349.210.223,15
Granada	256.452.019,81	894.801.947,55	283.735.395,23	29.635.867,57	1.464.625.230,16
Huelva	130.388.233,26	486.841.832,25	178.429.843,18	17.897.740,23	813.557.648,92
Jaén	161.124.992,84	673.088.348,42	248.957.772,41	23.487.080,71	1.106.658.194,38
Málaga	428.833.080,83	1.185.455.262,23	412.357.362,53	43.871.086,09	2.070.516.791,68
Sevilla	589.724.439,66	1.776.488.042,76	619.127.754,77	66.877.274,81	3.052.217.512,00
ARAGÓN	285.265.434,20	1.973.397.462,26	565.393.064,83	40.599.662,88	2.864.655.624,17
Huesca	44.020.162,10	306.645.429,09	100.357.986,81	6.455.255,56	457.478.833,56
Teruel	25.723.197,49	254.127.971,52	61.492.300,56	4.403.496,22	345.746.965,79
Zaragoza	215.522.074,61	1.412.624.061,65	403.542.777,46	29.740.911,10	2.061.429.824,82
ASTURIAS	498.687.603,57	2.304.895.876,66	682.309.395,99	53.029.941,42	3.538.922.817,64
Asturias	498.687.603,57	2.304.895.876,66	682.309.395,99	53.029.941,42	3.538.922.817,64
ILLES BALEARS	196.226.046,81	967.640.593,96	281.092.732,20	19.481.175,04	1.464.440.548,01
Baleares	196.226.046,81	967.640.593,96	281.092.732,20	19.481.175,04	1.464.440.548,01
CANARIAS	303.674.352,48	1.410.828.327,36	504.283.402,28	64.003.595,96	2.282.789.678,08
Las Palmas	185.285.493,63	730.279.250,04	258.492.026,97	35.912.068,60	1.209.968.839,24
S. C. Tenerife	118.388.858,85	680.549.077,32	245.791.375,31	28.091.527,36	1.072.820.838,84
CANTABRIA	166.219.758,75	891.326.632,87	257.953.677,03	24.613.091,27	1.340.113.159,92
Cantabria	166.219.758,75	891.326.632,87	257.953.677,03	24.613.091,27	1.340.113.159,92
CASTILLA-LA MANCHA	348.601.242,75	2.001.787.671,12	683.558.275,41	63.393.638,31	3.097.340.827,59
Albacete	57.332.109,87	384.120.828,05	133.162.556,29	12.708.089,27	587.323.583,48
Ciudad Real	121.400.532,72	531.899.966,41	204.672.066,03	20.202.489,38	878.175.054,54
Cuenca	33.875.748,06	248.137.224,29	82.517.019,77	7.441.418,48	371.971.410,60
Guadalajara	48.021.980,43	232.857.803,87	65.496.503,83	6.233.757,48	352.610.045,61
Toledo	87.970.871,67	604.771.848,50	197.710.129,49	16.807.883,70	907.260.733,36
CASTILLA Y LEÓN	487.932.956,53	3.906.822.921,81	1.126.274.759,46	103.237.926,97	5.624.268.564,77
Ávila	24.267.171,33	223.097.462,40	76.723.392,10	7.114.518,05	331.202.543,88
Burgos	54.737.756,71	604.653.129,38	153.426.747,87	14.491.972,43	827.309.606,39
León	141.896.378,63	952.727.072,39	255.326.857,37	24.036.263,14	1.373.986.571,53
Palencia	41.038.006,03	259.991.769,83	86.706.981,32	7.991.601,13	395.728.358,31
Salamanca	43.653.929,62	478.441.452,91	147.617.899,09	14.205.102,68	683.918.384,30
Segovia	21.016.644,40	205.833.958,13	65.238.983,13	5.514.931,06	297.604.516,72
Soria	12.391.928,66	151.248.855,59	39.508.670,69	3.543.409,25	206.692.864,19
Valladolid	114.739.662,33	729.386.943,95	207.446.465,87	17.146.586,25	1.068.719.658,40
Zamora	34.191.478,82	301.442.277,23	94.278.762,02	9.193.542,98	439.106.061,05
CATALUÑA	1.962.517.320,67	10.651.616.943,49	2.832.270.224,24	165.122.184,29	15.611.526.672,69
Barcelona	1.587.652.422,70	8.320.290.342,07	2.193.829.581,04	125.517.242,33	12.227.289.588,14
Girona	115.939.059,57	879.139.268,70	223.814.068,86	12.452.141,69	1.231.344.538,82
Lleida	100.943.296,54	522.757.059,32	161.395.143,52	10.011.415,89	795.106.915,27
Tarragona	157.982.541,86	929.430.273,40	253.231.430,82	17.141.384,38	1.357.785.630,46
EXTREMADURA	195.992.689,72	1.068.519.209,31	422.820.453,10	44.796.051,13	1.732.128.403,26
Badajoz	122.425.136,45	600.676.754,83	257.022.027,18	28.483.098,56	1.008.607.017,02
Cáceres	73.567.553,27	467.842.454,48	165.798.425,92	16.312.952,57	723.521.386,24
GALICIA	654.414.678,40	4.084.517.209,43	1.116.573.964,43	118.643.574,55	5.974.149.426,81
A Coruña	257.854.013,39	1.547.110.421,00	451.375.591,79	47.939.988,65	2.304.280.014,83
Lugo	84.596.326,89	658.121.305,46	157.571.573,19	14.818.535,98	915.107.741,52
Ourense	85.540.796,98	567.462.623,37	141.813.115,17	16.649.634,20	811.466.169,72
Pontevedra	226.423.541,14	1.311.822.859,60	365.813.684,28	39.235.415,72	1.943.295.500,74
LA RIOJA	63.730.726,93	410.770.378,65	111.311.671,42	8.452.444,88	594.265.221,88
Logroño	63.730.726,93	410.770.378,65	111.311.671,42	8.452.444,88	594.265.221,88
MADRID	908.856.233,70	7.787.058.608,34	2.103.996.739,40	153.247.066,11	10.953.158.647,55
Madrid	908.856.233,70	7.787.058.608,34	2.103.996.739,40	153.247.066,11	10.953.158.647,55
MURCIA	289.933.715,31	1.192.867.177,46	388.994.341,93	38.765.254,03	1.910.560.488,73
Murcia	289.933.715,31	1.192.867.177,46	388.994.341,93	38.765.254,03	1.910.560.488,73
NAVARRA	150.544.047,36	911.693.202,00	223.799.827,02	18.633.822,23	1.304.670.898,61
Navarra	150.544.047,36	911.693.202,00	223.799.827,02	18.633.822,23	1.304.670.898,61
C. VALENCIANA	954.873.701,42	5.122.443.262,16	1.612.403.473,29	130.382.786,06	7.820.103.222,93
Alicante	227.227.610,26	1.620.742.590,80	500.305.118,22	42.074.544,49	2.390.349.863,77
Castellón	108.482.629,54	691.484.819,65	188.062.401,52	15.020.039,72	1.003.049.890,43
Valencia	619.163.461,62	2.810.215.851,71	924.035.953,55	73.288.201,85	4.426.703.468,73
PAÍS VASCO	645.879.898,44	4.179.987.779,40	1.130.507.720,05	88.481.290,44	6.044.856.688,33
Araba/Álava	79.737.188,73	550.925.933,64	125.636.271,73	8.939.948,60	765.239.342,70
Gipuzkoa	228.921.498,02	1.393.837.021,04	357.846.848,92	27.565.189,87	2.008.170.557,85
Bizkaia	337.221.211,69	2.235.224.824,72	647.024.599,40	51.976.151,97	3.271.446.787,78
CEUTA	10.715.459,02	49.602.881,04	20.472.864,63	2.327.577,62	83.118.782,31
MELILLA	13.562.912,78	36.580.639,67	17.550.451,08	2.408.821,88	70.102.825,41
S. CENTRALES	0,00	0,00	0,00	0,00	0,00
TOTALES	10.304.454.437,26	56.347.344.600,08	16.663.660.873,07	1.413.082.418,80	84.728.542.329,21

Cuadro II.44 IMPORTE TOTAL PENSIONES POR CLASES. Año 2014

					(Euros)
COMUNIDADES AUTÓNOMAS	INCAPACIDAD PERMANENTE	JUBILACION	VIUDEDAD	ORFANDAD + FAVOR DE FAMILIARES	TOTAL
ANDALUCÍA	2.424.148.060,45	10.223.671.950,73	3.186.332.084,93	388.779.363,13	16.222.931.459,24
Almería	97.756.688,41	635.925.258,44	206.901.874,56	24.204.694,54	964.788.515,95
Cádiz	477.947.424,33	1.455.688.208,42	497.088.656,57	65.504.984,22	2.496.229.273,54
Córdoba	162.118.564,43	1.147.640.450,34	335.826.370,26	41.022.690,39	1.686.608.075,42
Granada	268.589.761,03	1.197.615.379,65	345.462.579,21	42.115.604,45	1.853.783.324,34
Huelva	131.629.480,19	677.660.867,69	213.846.044,02	25.097.721,17	1.048.234.113,07
Jaén	221.728.231,18	842.204.223,34	304.320.081,78	31.888.824,86	1.400.141.361,16
Málaga	429.426.138,53	1.759.618.112,49	521.671.095,89	65.514.674,99	2.776.230.021,90
Sevilla	634.951.772,35	2.507.319.450,36	761.215.382,64	93.430.168,51	3.996.916.773,86
ARAGÓN	335.376.744,71	2.645.815.383,34	685.681.814,48	55.650.824,82	3.722.524.767,35
Huesca	64.491.707,09	398.926.759,65	118.679.854,59	9.169.425,63	591.267.746,96
Teruel	35.558.404,02	302.504.169,15	72.817.757,56	6.122.830,42	417.003.161,15
Zaragoza	235.326.633,60	1.944.384.454,54	494.184.202,33	40.358.568,77	2.714.253.859,24
ASTURIAS	486.911.214,95	2.933.412.428,06	812.260.694,23	68.591.461,16	4.301.175.798,40
Asturias	486.911.214,95	2.933.412.428,06	812.260.694,23	68.591.461,16	4.301.175.798,40
ILLES BALEARS	208.914.318,45	1.414.654.864,06	347.576.271,26	28.887.594,86	2.000.033.048,63
Baleares	208.914.318,45	1.414.654.864,06	347.576.271,26	28.887.594,86	2.000.033.048,63
CANARIAS	392.788.093,23	2.097.651.704,48	651.377.336,28	90.562.594,79	3.232.379.728,78
Las Palmas	233.873.550,16	1.095.343.048,72	335.013.971,04	51.316.860,90	1.715.547.430,82
S. C. Tenerife	158.914.543,07	1.002.308.655,76	316.363.365,24	39.245.733,89	1.516.832.297,96
CANTABRIA	184.785.339,68	1.190.165.746,81	314.736.731,30	33.215.701,51	1.722.903.519,30
Cantabria	184.785.339,68	1.190.165.746,81	314.736.731,30	33.215.701,51	1.722.903.519,30
CASTILLA-LA MANCHA	476.892.880,35	2.633.220.998,04	843.519.765,03	89.045.468,81	4.042.679.112,23
Albacete	78.398.812,31	499.530.300,92	163.337.215,23	18.210.164,89	759.476.493,35
Ciudad Real	169.689.035,64	673.358.960,92	247.781.062,79	27.713.900,99	1.118.542.960,34
Cuenca	50.143.632,39	297.148.362,21	98.829.502,45	10.482.721,51	456.604.218,56
Guadalajara	67.078.347,95	326.054.578,00	84.221.828,09	8.616.303,94	485.971.057,98
Toledo	111.583.052,06	837.128.795,99	249.350.156,47	24.022.377,48	1.222.084.382,00
CASTILLA Y LEÓN	560.652.338,13	5.088.971.139,30	1.353.118.072,58	133.936.021,57	7.136.677.571,58
Ávila	30.042.643,73	280.475.717,39	89.004.842,45	8.785.098,80	408.308.302,37
Burgos	63.782.936,51	816.663.875,09	186.786.917,25	18.915.801,90	1.086.149.530,75
León	168.293.992,60	1.168.318.643,33	307.190.775,52	31.402.157,56	1.675.205.569,01
Palencia	47.175.055,69	340.037.936,64	99.964.007,42	10.163.996,61	497.340.996,36
Salamanca	55.654.502,41	620.738.751,15	177.827.561,27	18.491.725,76	872.712.540,59
Segovia	23.449.936,55	259.432.892,61	76.964.924,59	6.887.693,32	366.735.447,07
Soria	13.947.332,68	186.527.809,80	46.193.018,10	4.463.036,40	251.131.196,98
Valladolid	124.033.169,19	1.057.823.827,71	258.357.671,95	23.325.934,40	1.463.540.603,25
Zamora	34.272.768,77	358.951.685,58	110.828.354,03	11.500.576,82	515.553.385,20
CATALUÑA	2.304.134.027,39	14.833.992.221,00	3.464.113.714,34	246.339.847,45	20.848.579.810,18
Barcelona	1.841.883.016,29	11.626.185.894,60	2.670.557.892,34	185.945.743,99	16.324.572.547,22
Girona	149.107.686,20	1.200.573.527,85	279.751.547,23	19.736.873,86	1.649.169.635,14
Lleida	119.974.208,40	688.919.411,41	192.934.349,89	14.885.210,41	1.016.713.180,11
Tarragona	193.169.116,50	1.318.313.387,14	320.869.924,88	25.772.019,19	1.858.124.447,71
EXTREMADURA	250.168.185,64	1.388.779.010,47	515.826.536,30	60.838.739,68	2.215.612.472,09
Badajoz	146.827.557,38	794.885.301,66	313.856.386,82	39.176.011,50	1.294.745.257,36
Cáceres	103.340.628,26	593.893.708,81	201.970.149,48	21.662.728,18	920.867.214,73
GALICIA	775.095.170,16	5.353.238.155,55	1.373.868.318,08	156.048.685,37	7.658.250.329,16
A Coruña	293.507.355,05	2.101.106.986,56	557.556.133,48	62.149.275,75	3.014.319.750,84
Lugo	112.313.632,42	767.106.145,95	188.385.623,55	19.860.120,36	1.087.665.522,28
Ourense	106.538.338,38	672.448.873,14	171.243.785,64	21.203.135,28	971.434.132,44
Pontevedra	262.735.844,31	1.812.576.149,90	456.682.775,41	52.836.153,98	2.584.830.923,60
LA RIOJA	65.098.828,78	565.064.030,90	137.512.350,53	11.068.467,03	778.743.677,24
Logroño	65.098.828,78	565.064.030,90	137.512.350,53	11.068.467,03	778.743.677,24
MADRID	1.070.828.574,63	11.482.789.854,11	2.602.780.852,07	210.723.458,31	15.367.122.739,12
Madrid	1.070.828.574,63	11.482.789.854,11	2.602.780.852,07	210.723.458,31	15.367.122.739,12
MURCIA	363.520.779,04	1.633.059.698,82	486.845.788,15	56.807.895,27	2.540.234.161,28
Murcia	363.520.779,04	1.633.059.698,82	486.845.788,15	56.807.895,27	2.540.234.161,28
NAVARRA	171.760.268,92	1.297.372.040,27	275.741.542,10	24.612.788,74	1.769.486.640,03
Navarra	171.760.268,92	1.297.372.040,27	275.741.542,10	24.612.788,74	1.769.486.640,03
C. VALENCIANA	1.159.235.957,13	7.194.042.000,16	1.993.329.894,56	187.796.190,28	10.534.404.042,13
Alicante	266.566.348,04	2.230.221.733,12	630.042.454,41	61.473.990,26	3.188.304.525,83
Castellón	145.169.051,75	945.064.022,75	232.973.308,30	21.809.527,89	1.345.015.910,69
Valencia	747.500.557,34	4.018.756.244,29	1.130.314.131,85	104.512.672,13	6.001.083.605,61
PAÍS VASCO	700.683.407,63	5.682.668.390,58	1.392.636.250,93	111.981.520,54	7.887.969.569,68
Araba/Álava	93.616.492,48	791.124.260,50	161.377.074,72	11.572.244,86	1.057.690.072,56
Gipuzkoa	237.306.991,00	1.907.474.869,59	440.802.953,81	34.011.609,94	2.619.596.424,34
Bizkaia	369.759.924,15	2.984.069.260,49	790.456.222,40	66.397.665,74	4.210.683.072,78
CEUTA	12.407.499,86	61.259.110,09	24.945.916,75	3.306.680,35	101.919.207,05
MELILLA	14.841.027,70	47.222.612,81	21.310.502,98	3.400.119,76	86.774.263,25
S. CENTRALES	0,00	0,00	0,00	0,00	0,00
TOTALES	11.958.242.716,83	77.767.051.339,58	20.483.514.436,88	1.961.593.423,43	112.170.401.916,72

Cuadro II.45 IMPORTE TOTAL PENSIONES POR CLASES. Año 2015

(Euros)					
COMUNIDADES AUTÓNOMAS	INCAPACIDAD PERMANENTE	JUBILACION	VIUDEDAD	ORFANDAD + FAVOR DE FAMILIARES	TOTAL
ANDALUCÍA	2.441.669.212,53	10.583.816.020,56	3.224.687.323,66	406.854.867,85	16.657.027.424,60
Almería	98.909.428,11	660.220.671,60	209.947.915,68	25.632.459,40	994.710.474,79
Cádiz	491.065.731,65	1.511.786.135,75	504.427.483,40	68.923.308,19	2.576.202.658,99
Córdoba	163.588.505,89	1.174.975.481,76	339.611.931,16	42.862.393,29	1.721.038.312,10
Granada	268.028.862,36	1.233.650.876,04	348.448.146,30	44.351.755,45	1.894.479.640,15
Huelva	131.196.164,80	701.284.660,53	215.178.891,50	26.180.338,61	1.073.840.055,44
Jaén	226.681.828,18	859.662.234,50	305.922.626,76	32.835.929,91	1.425.102.619,35
Málaga	426.661.359,82	1.840.319.400,77	530.448.848,68	68.771.637,85	2.866.201.247,12
Sevilla	635.537.331,72	2.601.916.559,61	770.701.480,18	97.297.045,15	4.105.452.416,66
ARAGÓN	335.035.538,36	2.735.964.052,94	693.137.966,40	57.772.377,39	3.821.909.935,09
Huesca	66.312.317,46	409.111.782,37	118.934.949,81	9.452.750,57	603.811.800,21
Teruel	35.719.675,79	307.497.023,24	73.369.054,82	6.310.508,94	422.896.262,79
Zaragoza	233.003.545,11	2.019.355.247,33	500.833.961,77	42.009.117,88	2.795.201.872,09
ASTURIAS	481.014.329,22	3.022.799.765,46	819.065.483,12	70.995.542,35	4.393.875.120,15
Asturias	481.014.329,22	3.022.799.765,46	819.065.483,12	70.995.542,35	4.393.875.120,15
ILLES BALEARS	212.571.220,39	1.477.393.506,29	353.086.788,62	30.329.532,70	2.073.381.048,00
Baleares	212.571.220,39	1.477.393.506,29	353.086.788,62	30.329.532,70	2.073.381.048,00
CANARIAS	411.562.743,46	2.198.281.540,91	663.856.186,27	94.803.680,55	3.368.504.151,19
Las Palmas	246.874.944,92	1.149.064.638,26	341.591.213,19	53.806.956,26	1.791.337.752,63
S. C. Tenerife	164.687.798,54	1.049.216.902,65	322.264.973,08	40.996.724,29	1.577.166.398,56
CANTABRIA	183.476.440,25	1.230.930.072,72	318.948.548,60	34.500.352,20	1.767.855.413,77
Cantabria	183.476.440,25	1.230.930.072,72	318.948.548,60	34.500.352,20	1.767.855.413,77
CASTILLA-LA MANCHA	489.889.636,58	2.709.373.334,54	850.633.009,74	93.402.048,24	4.143.298.029,10
Albacete	80.733.061,19	513.074.236,40	164.789.026,37	19.326.605,18	777.922.929,14
Ciudad Real	171.334.254,65	687.588.087,47	249.494.144,57	28.968.335,39	1.137.384.822,08
Cuenca	53.187.704,06	302.274.709,61	98.926.270,81	10.870.442,41	465.259.126,89
Guadalajara	69.691.252,90	339.691.448,47	85.641.593,23	9.167.408,45	504.091.703,05
Toledo	114.943.363,78	866.844.852,59	251.781.974,76	25.069.256,81	1.258.639.447,94
CASTILLA Y LEÓN	573.072.487,36	5.238.724.546,21	1.364.099.965,58	138.232.673,30	7.314.129.672,45
Ávila	30.218.773,37	285.836.524,45	89.263.243,99	9.152.187,51	414.470.729,32
Burgos	65.554.728,30	849.576.532,88	188.821.606,64	19.637.320,64	1.123.590.188,46
León	175.812.358,24	1.192.874.505,92	309.376.643,04	32.496.583,31	1.710.560.090,51
Palencia	48.194.657,44	350.458.200,61	100.288.775,87	10.436.417,82	509.378.051,74
Salamanca	57.098.009,79	637.718.780,18	179.180.778,32	19.048.113,88	893.045.682,17
Segovia	23.919.831,29	266.388.604,39	77.564.091,04	7.090.496,26	374.963.022,98
Soria	14.236.016,71	191.155.965,39	46.439.638,36	4.605.775,65	256.437.396,11
Valladolid	124.358.625,43	1.101.800.321,03	262.262.060,55	24.050.656,50	1.512.471.663,51
Zamora	33.679.486,79	362.915.111,36	110.903.127,77	11.715.121,73	519.212.847,65
CATALUÑA	2.332.113.797,41	15.359.902.616,43	3.514.075.419,33	259.118.658,49	21.465.210.491,66
Barcelona	1.855.509.569,39	12.035.453.638,63	2.708.274.903,02	195.620.217,69	16.794.858.328,73
Girona	153.682.576,12	1.244.306.201,13	284.686.171,74	20.859.421,47	1.703.534.370,46
Lleida	123.835.429,25	711.233.901,20	194.430.269,36	15.645.829,14	1.045.145.428,95
Tarragona	199.086.222,65	1.368.908.875,47	326.684.075,21	26.993.190,19	1.921.672.363,52
EXTREMADURA	260.544.365,31	1.426.668.614,40	516.842.843,94	62.638.115,83	2.266.693.939,48
Badajoz	153.577.330,54	816.707.440,96	314.786.520,02	40.504.214,03	1.325.575.505,55
Cáceres	106.967.034,77	609.961.173,44	202.056.323,92	22.133.901,80	941.118.433,93
GALICIA	783.592.513,51	5.520.939.185,12	1.392.667.871,18	162.083.455,33	7.859.283.025,14
A Coruña	293.147.871,28	2.178.281.281,37	567.357.609,38	64.670.179,72	3.103.456.941,75
Lugo	115.051.347,03	778.283.254,40	189.597.706,38	20.489.206,71	1.103.421.514,52
Ourense	110.739.009,21	682.312.219,63	172.223.897,98	21.894.547,30	987.169.674,12
Pontevedra	264.654.285,99	1.882.062.429,72	463.488.657,44	55.029.521,60	2.665.234.894,75
LA RIOJA	64.832.115,95	587.033.205,45	139.219.472,52	11.359.329,34	802.444.123,26
Logroño	64.832.115,95	587.033.205,45	139.219.472,52	11.359.329,34	802.444.123,26
MADRID	1.091.504.243,52	11.994.302.173,26	2.649.695.127,72	219.754.602,15	15.955.256.146,65
Madrid	1.091.504.243,52	11.994.302.173,26	2.649.695.127,72	219.754.602,15	15.955.256.146,65
MURCIA	368.504.159,41	1.690.228.623,88	494.144.653,98	60.366.559,75	2.613.243.997,02
Murcia	368.504.159,41	1.690.228.623,88	494.144.653,98	60.366.559,75	2.613.243.997,02
NAVARRA	171.859.163,63	1.355.551.594,75	279.813.260,50	25.418.099,73	1.832.642.118,61
Navarra	171.859.163,63	1.355.551.594,75	279.813.260,50	25.418.099,73	1.832.642.118,61
C. VALENCIANA	1.166.648.497,12	7.459.083.649,89	2.019.092.990,94	196.831.199,87	10.841.656.337,82
Alicante	268.410.656,35	2.305.007.555,08	639.428.539,35	64.083.126,92	3.276.929.877,70
Castellón	147.980.409,96	974.169.169,57	236.842.339,29	22.907.227,90	1.381.899.146,72
Valencia	750.257.430,81	4.179.906.925,24	1.142.822.112,30	109.840.845,05	6.182.827.313,40
PAÍS VASCO	702.868.010,31	5.911.963.130,79	1.414.742.422,97	116.044.281,64	8.145.617.845,71
Araba/Álava	95.396.076,91	831.873.288,97	164.798.650,54	12.096.399,29	1.104.164.415,71
Gipuzkoa	236.631.627,77	1.984.585.629,47	448.473.630,09	35.438.912,29	2.705.129.799,62
Bizkaia	370.840.305,63	3.095.504.212,35	801.470.142,34	68.508.970,06	4.336.323.630,38
CEUTA	13.364.371,73	62.482.131,37	25.393.715,12	3.486.118,58	104.726.336,80
MELILLA	15.285.777,00	48.498.091,25	21.339.724,67	3.623.265,14	88.746.858,06
S. CENTRALES	0,00	0,00	0,00	0,00	0,00
TOTALES	12.099.408.623,05	80.613.935.856,22	20.754.542.774,86	2.047.614.760,43	115.515.502.014,56

Cuadro II.46 IMPORTE TOTAL PENSIONES POR CLASES. Año 2016

	(Euros)				
COMUNIDADES AUTÓNOMAS	INCAPACIDAD PERMANENTE	JUBILACION	VIUDEDAD	ORFANDAD + FAVOR DE FAMILIARES	TOTAL
ANDALUCÍA	2.479.476.966,58	10.986.042.732,80	3.265.711.099,73	415.878.325,32	17.147.109.124,43
Almería	102.410.163,41	689.475.279,80	213.126.213,22	26.269.076,54	1.031.280.732,97
Cádiz	506.141.987,95	1.574.925.693,27	511.103.172,06	70.663.458,91	2.662.834.312,19
Córdoba	168.352.111,67	1.203.573.701,35	342.856.334,66	43.795.171,68	1.758.577.319,36
Granada	268.405.731,55	1.276.854.995,60	351.584.319,34	45.462.234,22	1.942.307.280,71
Huelva	131.178.987,02	727.654.444,82	216.985.002,45	26.704.703,96	1.102.523.138,25
Jaén	231.114.769,28	878.965.866,74	307.004.649,16	33.228.828,05	1.450.314.113,23
Málaga	422.991.021,82	1.926.745.094,92	541.589.627,75	70.502.087,97	2.961.827.832,46
Sevilla	648.882.193,88	2.707.847.656,30	781.461.781,09	99.252.763,99	4.237.444.395,26
ARAGÓN	334.409.992,20	2.837.200.892,34	702.644.276,26	58.910.506,43	3.933.165.667,23
Huesca	67.619.150,63	423.710.898,27	119.707.401,06	9.525.395,80	620.562.845,76
Teruel	35.803.227,30	314.034.030,25	74.327.487,44	6.432.712,60	430.597.457,59
Zaragoza	230.987.614,27	2.099.455.963,82	508.609.387,76	42.952.398,03	2.882.005.363,88
ASTURIAS	475.945.223,78	3.106.392.397,39	826.420.064,32	71.972.218,85	4.480.729.904,34
Asturias	475.945.223,78	3.106.392.397,39	826.420.064,32	71.972.218,85	4.480.729.904,34
ILLES BALEARS	214.420.869,43	1.546.101.680,33	358.535.069,96		2.149.619.732,08
Baleares	214.420.869,43	1.546.101.680,33	358.535.069,96		2.149.619.732,08
CANARIAS	436.460.470,70	2.302.900.682,61	676.578.386,91	97.025.569,40	3.512.965.109,62
Las Palmas	262.434.521,74	1.205.085.581,12	348.203.932,61	55.031.891,86	1.870.755.927,33
S. C. Tenerife	174.025.948,96	1.097.815.101,49	328.374.454,30	41.993.677,54	1.642.209.182,29
CANTABRIA	184.175.258,14	1.277.112.715,83	324.262.961,51	35.443.733,25	1.820.994.668,73
Cantabria	184.175.258,14	1.277.112.715,83	324.262.961,51	35.443.733,25	1.820.994.668,73
CASTILLA-LA MANCHA	504.033.351,19	2.791.331.205,94	860.454.991,61	94.925.292,40	4.250.744.841,14
Albacete	83.661.286,91	528.796.744,33	166.566.392,21	19.672.158,71	798.696.582,16
Ciudad Real	173.321.251,36	703.035.568,06	251.558.658,98	29.317.934,13	1.157.233.412,53
Cuenca	56.205.245,18	307.567.512,49	99.420.662,04	11.093.228,38	474.286.648,09
Guadalajara	72.586.020,62	353.547.618,61	87.227.585,20	9.431.114,65	522.792.339,08
Toledo	118.259.547,12	898.383.762,45	255.681.693,18	25.410.856,53	1.297.735.859,28
CASTILLA Y LEÓN	584.359.524,49	5.398.382.912,86	1.378.036.209,31	139.624.120,30	7.500.402.766,96
Ávila	31.151.756,74	292.055.508,33	89.247.116,98	9.320.945,31	421.775.327,36
Burgos	66.356.478,58	885.136.073,89	191.197.926,68	19.696.210,64	1.162.386.689,79
León	180.916.622,06	1.219.046.520,16	312.443.683,90	32.793.084,34	1.745.199.910,46
Palencia	49.456.421,37	363.865.982,43	100.454.786,45	10.517.492,49	524.294.682,74
Salamanca	59.745.358,87	655.900.378,73	181.044.579,21	19.354.346,92	916.044.663,73
Segovia	24.631.051,27	274.054.612,59	78.162.446,04	7.102.916,18	383.951.026,08
Soria	14.386.561,74	196.062.148,49	46.854.133,73	4.580.889,44	261.883.733,40
Valladolid	124.944.103,60	1.144.382.864,17	267.415.387,20	24.533.244,45	1.561.275.599,42
Zamora	32.771.170,26	367.878.824,07	111.216.149,12	11.724.990,53	523.591.133,98
CATALUÑA	2.357.668.937,13	15.932.859.686,29	3.569.059.227,15	265.099.963,60	22.124.687.814,17
Barcelona	1.867.904.264,90	12.480.661.255,03	2.750.955.675,64	200.497.907,99	17.300.019.103,56
Girona	156.019.798,32	1.291.411.916,39	289.587.800,16	21.272.187,76	1.758.291.702,63
Lleida	127.327.490,20	736.619.146,39	195.802.281,38	16.000.954,05	1.075.749.872,02
Tarragona	206.417.383,71	1.424.167.368,48	332.713.469,97	27.328.913,80	1.990.627.135,96
EXTREMADURA	271.374.310,11	1.472.104.548,46	520.826.565,39	63.562.603,91	2.327.868.027,87
Badajoz	161.168.730,10	844.043.074,27	317.273.236,68	41.123.301,16	1.363.608.342,21
Cáceres	110.205.580,01	628.061.474,19	203.553.328,71	22.439.302,75	964.259.685,66
GALICIA	800.615.130,42	5.680.836.060,23	1.412.735.814,77	165.235.811,14	8.059.422.816,56
A Coruña	298.746.720,20	2.254.990.145,30	576.818.722,47	65.829.810,90	3.196.385.398,87
Lugo	117.860.306,43	787.769.269,73	191.405.635,36	21.213.938,81	1.118.249.150,33
Ourense	114.925.840,70	692.159.875,39	173.606.245,38	22.268.405,61	1.002.960.367,08
Pontevedra	269.082.263,09	1.945.916.769,81	470.905.211,56	55.923.655,82	2.741.827.900,28
LA RIOJA	64.352.150,29	610.128.044,39	141.558.135,92	11.502.361,65	827.540.692,25
Logroño	64.352.150,29	610.128.044,39	141.558.135,92	11.502.361,65	827.540.692,25
MADRID	1.113.722.728,22	12.525.952.468,47	2.699.795.882,08	224.769.369,97	16.564.240.448,74
Madrid	1.113.722.728,22	12.525.952.468,47	2.699.795.882,08	224.769.369,97	16.564.240.448,74
MURCIA	370.517.244,97	1.749.416.755,47	502.761.979,02	62.451.992,43	2.685.147.971,89
Murcia	370.517.244,97	1.749.416.755,47	502.761.979,02	62.451.992,43	2.685.147.971,89
NAVARRA	172.144.973,22	1.416.105.337,74	284.215.054,31	25.997.275,27	1.898.462.640,54
Navarra	172.144.973,22	1.416.105.337,74	284.215.054,31	25.997.275,27	1.898.462.640,54
C. VALENCIANA	1.180.767.419,58	7.739.839.171,73	2.046.945.939,36	202.153.020,03	11.169.705.550,70
Alicante	270.897.078,98	2.387.249.740,47	648.417.670,57	65.074.879,34	3.371.639.369,36
Castellón	152.498.226,28	1.006.037.595,50	241.543.983,16	23.482.400,63	1.423.562.205,57
Valencia	757.372.114,32	4.346.551.835,76	1.156.984.285,63	113.595.740,06	6.374.503.975,77
PAÍS VASCO	707.974.320,97	6.156.694.259,05	1.435.738.763,33	117.822.642,79	8.418.229.986,14
Araba/Álava	98.202.713,56	873.920.860,44	168.657.893,13	12.590.980,12	1.153.372.447,25
Gipuzkoa	235.224.605,17	2.071.484.697,55	456.399.715,52	35.664.850,46	2.798.773.868,70
Bizkaia	374.547.002,24	3.211.288.701,06	810.681.154,68	69.566.812,21	4.466.083.670,19
CEUTA	13.860.133,75	64.144.176,53	25.725.646,67	3.561.365,83	107.291.322,78
MELILLA	15.713.716,66	50.563.725,68	21.571.567,45	3.679.492,75	91.528.502,54
S. CENTRALES	0,00	0,00	0,00	0,00	0,00
TOTALES	12.281.992.721,83	83.644.109.454,14	21.053.577.635,06	2.090.177.777,68	119.069.857.588,71

Cuadro II.47 IMPORTE TOTAL PENSIONES POR CLASES. Año 2017

(Euros)

COMUNIDADES AUTÓNOMAS	INCAPACIDAD PERMANENTE	JUBILACION	VIUDEDAD	ORFANDAD + FAVOR DE FAMILIARES	TOTAL
ANDALUCÍA	2.516.955.708,93	11.418.114.222,03	3.310.762.657,29	424.482.455,62	17.670.315.043,87
Almería	107.405.324,91	719.814.835,26	216.295.654,42	26.838.484,26	1.070.354.298,85
Cádiz	521.010.393,05	1.645.357.638,10	520.728.631,32	72.633.749,40	2.759.730.411,87
Córdoba	172.177.500,53	1.234.702.177,20	346.864.534,94	44.120.189,28	1.797.864.401,95
Granada	267.309.314,98	1.323.800.237,02	355.098.602,32	46.768.784,39	1.992.976.938,71
Huelva	131.115.048,24	755.277.629,72	218.382.726,84	27.074.924,53	1.131.850.329,33
Jaén	234.419.365,50	901.066.470,32	310.145.900,18	33.496.600,44	1.479.128.336,44
Málaga	421.025.865,95	2.014.151.085,43	549.808.391,58	72.251.113,90	3.057.236.456,86
Sevilla	662.492.895,77	2.823.944.148,98	793.438.215,69	101.298.609,42	4.381.173.869,86
ARAGÓN	333.730.817,67	2.942.079.491,58	711.536.802,05	59.568.043,90	4.046.915.155,20
Huesca	69.285.523,96	438.738.185,86	120.551.612,56	9.591.978,88	638.167.301,26
Teruel	37.264.038,11	320.752.352,99	75.084.001,55	6.335.461,63	439.435.854,28
Zaragoza	227.181.255,60	2.182.588.952,73	515.901.187,94	43.640.603,39	2.969.311.999,66
ASTURIAS	469.155.523,26	3.188.924.060,25	832.528.815,80	73.467.378,98	4.564.075.778,29
Asturias	469.155.523,26	3.188.924.060,25	832.528.815,80	73.467.378,98	4.564.075.778,29
ILLES BALEARS	212.951.672,14	1.616.432.101,50	363.877.115,59	30.417.053,54	2.223.677.942,77
Baleares	212.951.672,14	1.616.432.101,50	363.877.115,59	30.417.053,54	2.223.677.942,77
CANARIAS	469.623.469,40	2.406.881.760,53	691.309.940,63	99.526.589,41	3.667.341.759,97
Las Palmas	279.647.565,69	1.260.547.768,71	355.995.184,43	56.899.051,08	1.953.089.569,91
S. C. Tenerife	189.975.903,71	1.146.333.991,82	335.314.756,20	42.627.538,33	1.714.252.190,06
CANTABRIA	185.326.448,48	1.325.032.815,21	330.147.680,61	36.499.752,69	1.877.006.696,99
Cantabria	185.326.448,48	1.325.032.815,21	330.147.680,61	36.499.752,69	1.877.006.696,99
CASTILLA-LA MANCHA	516.550.667,08	2.878.834.350,27	869.281.637,77	96.190.025,24	4.360.856.680,36
Albacete	86.187.832,60	543.470.824,42	166.856.550,84	19.727.335,57	816.242.543,43
Ciudad Real	175.036.088,15	721.937.500,96	254.201.068,61	29.549.794,51	1.180.724.452,23
Cuenca	59.672.447,29	312.912.477,59	99.658.404,82	11.250.980,21	483.494.309,91
Guadalajara	74.475.567,34	369.863.256,41	88.757.817,08	9.706.330,43	542.802.971,26
Toledo	121.178.731,70	930.650.290,89	259.807.796,42	25.955.584,52	1.337.592.403,53
CASTILLA Y LEÓN	599.366.905,17	5.557.779.650,62	1.390.911.428,25	141.449.064,78	7.689.507.048,82
Ávila	31.618.582,80	298.998.033,45	89.519.945,26	9.407.481,44	429.544.042,95
Burgos	67.668.615,02	919.258.974,83	193.792.236,02	19.903.798,88	1.200.623.624,75
León	185.773.687,33	1.247.636.649,90	314.921.734,69	33.066.496,07	1.781.398.567,99
Palencia	50.826.826,85	377.052.490,62	100.909.148,24	10.641.156,71	539.429.622,42
Salamanca	62.849.390,89	674.210.235,56	182.108.127,92	19.614.942,79	938.782.697,16
Segovia	25.445.178,22	282.932.291,20	78.525.204,52	7.107.357,29	394.010.031,23
Soria	14.947.909,84	200.962.880,15	47.077.364,28	4.691.668,79	267.679.823,06
Valladolid	127.764.421,78	1.184.383.934,96	272.435.633,69	25.206.256,84	1.609.790.247,27
Zamora	32.472.292,44	372.344.159,95	111.622.033,63	11.809.905,97	528.248.391,99
CATALUÑA	2.389.595.646,46	16.515.100.097,68	3.627.262.253,97	269.340.700,04	22.801.298.698,15
Barcelona	1.887.947.769,07	12.926.310.140,23	2.796.647.230,22	204.504.702,02	17.815.409.841,54
Girona	158.616.867,10	1.344.050.625,76	293.795.562,68	21.260.544,05	1.817.723.599,59
Lleida	129.628.239,81	763.022.643,07	197.235.409,75	16.215.017,68	1.106.101.310,31
Tarragona	213.402.770,48	1.481.716.688,62	339.584.051,32	27.360.436,29	2.062.063.946,71
EXTREMADURA	280.824.363,31	1.521.524.033,75	523.266.246,60	64.713.010,87	2.390.327.654,53
Badajoz	167.680.716,52	873.172.491,78	318.469.663,79	41.894.916,58	1.401.217.788,67
Cáceres	113.143.646,79	648.351.541,97	204.796.582,81	22.818.094,29	989.109.865,86
GALICIA	817.198.146,87	5.839.770.880,64	1.436.571.473,10	168.152.089,95	8.261.692.590,56
A Coruña	301.119.646,77	2.328.716.254,51	587.244.910,34	66.872.745,03	3.283.953.556,65
Lugo	120.126.611,28	799.225.279,71	193.020.826,36	21.772.513,88	1.134.145.231,23
Ourense	121.861.394,11	702.107.396,10	174.881.370,19	22.467.966,87	1.021.318.127,27
Pontevedra	274.090.494,71	2.009.721.950,32	481.424.366,21	57.038.864,17	2.822.275.675,41
LA RIOJA	64.128.640,86	634.668.419,89	143.773.126,37	11.574.108,55	854.144.295,67
Logroño	64.128.640,86	634.668.419,89	143.773.126,37	11.574.108,55	854.144.295,67
MADRID	1.146.020.476,25	13.052.832.256,63	2.747.892.151,59	229.223.599,33	17.175.968.483,80
Madrid	1.146.020.476,25	13.052.832.256,63	2.747.892.151,59	229.223.599,33	17.175.968.483,80
MURCIA	373.739.011,24	1.811.446.263,13	510.567.842,89	63.622.287,19	2.759.375.404,45
Murcia	373.739.011,24	1.811.446.263,13	510.567.842,89	63.622.287,19	2.759.375.404,45
NAVARRA	172.849.812,05	1.478.296.184,72	289.826.647,70	26.798.860,00	1.967.771.504,47
Navarra	172.849.812,05	1.478.296.184,72	289.826.647,70	26.798.860,00	1.967.771.504,47
C. VALENCIANA	1.191.501.639,26	8.028.118.980,74	2.074.075.887,90	205.569.566,28	11.499.266.074,18
Alicante	271.950.329,57	2.475.371.428,27	658.453.211,24	65.868.334,06	3.471.643.303,14
Castellón	157.598.804,31	1.039.245.475,40	244.974.197,28	24.081.681,37	1.465.900.158,36
Valencia	761.952.505,38	4.513.502.077,07	1.170.648.479,38	115.619.550,85	6.561.722.612,68
PAÍS VASCO	716.456.977,37	6.399.293.439,88	1.457.458.940,35	119.775.572,16	8.692.984.929,76
Araba/Álava	102.200.062,44	916.309.963,91	173.352.625,31	12.857.080,61	1.204.719.732,27
Gipuzkoa	234.667.837,75	2.154.195.263,07	463.594.095,37	35.776.188,99	2.888.233.385,18
Bizkaia	379.589.077,18	3.328.788.212,90	820.512.219,67	71.142.302,56	4.600.031.812,31
CEUTA	14.368.419,22	65.332.030,90	26.132.663,51	3.626.115,64	109.459.229,27
MELILLA	16.142.610,37	52.748.465,18	21.822.327,37	3.636.242,98	94.349.645,90
S. CENTRALES	0,00	0,00	0,00	0,00	0,00
TOTALES	12.486.486.955,39	86.733.209.505,13	21.359.005.639,34	2.127.632.517,15	122.706.334.617,01

Cuadro II.48.4 IMPORTE PENSIÓN DE ORFANDAD POR REGÍMENES. (Euros)

Año 2018

COMUNIDADES AUTONOMAS	R. GENERAL	R. AUTONOMOS	R. MAR	R. CARBON	R. A.T. Y E.P.	TOTAL
ANDALUCIA	304.076.570,26	40.326.225,95	7.209.966,05	1.192.646,88	11.947.736,57	364.753.145,71
Almería	17.418.302,63	5.437.509,21	763.170,83	59.760,57	1.017.902,08	24.696.645,32
Cádiz	48.800.990,20	4.758.539,25	3.078.485,51	16.794,72	1.841.380,93	58.496.190,61
Córdoba	31.474.316,04	4.163.478,81	0,00	595.208,84	1.126.490,90	37.359.494,59
Granada	32.994.301,20	5.760.647,81	0,00	52.003,15	1.209.761,79	40.016.713,95
Huelva	18.343.576,51	2.271.433,32	1.468.688,70	34.737,08	946.164,90	23.064.600,51
Jaén	24.752.712,33	3.444.988,28	0,00	18.242,70	1.300.078,60	29.516.021,91
Málaga	54.413.082,88	7.091.547,30	1.383.925,65	82.300,19	1.628.432,07	64.599.288,09
Sevilla	75.879.288,47	7.398.081,97	515.695,36	333.599,63	2.877.525,30	87.004.190,73
ARAGON	40.260.391,14	10.223.866,75	0,00	1.099.820,16	2.386.733,29	53.970.811,34
Huesca	6.305.785,44	2.255.897,38	0,00	40.863,26	454.388,69	9.056.934,77
Teruel	2.848.048,26	1.712.410,72	0,00	810.582,03	286.016,69	5.657.057,70
Zaragoza	31.106.557,44	6.255.558,65	0,00	248.374,87	1.646.327,91	39.256.818,87
ASTURIAS	32.105.077,23	9.889.023,87	1.018.441,01	9.378.182,55	6.101.784,49	58.492.509,15
Asturias	32.105.077,23	9.889.023,87	1.018.441,01	9.378.182,55	6.101.784,49	58.492.509,15
BALEARES	23.576.847,94	4.906.784,51	441.029,02	121.519,22	832.590,54	29.878.771,23
Baleares	23.576.847,94	4.906.784,51	441.029,02	121.519,22	832.590,54	29.878.771,23
CANARIAS	68.069.958,55	11.562.023,77	4.747.529,35	22.522,20	2.225.731,41	86.627.765,28
Las Palmas	38.388.649,19	5.785.877,18	3.129.503,80	1.393,02	1.411.950,81	48.717.374,00
Tenerife	29.681.309,36	5.776.146,59	1.618.025,55	21.129,18	813.780,60	37.910.391,28
CANTABRIA	19.858.284,85	5.362.071,33	868.383,94	55.898,35	1.002.344,42	27.146.982,89
Cantabria	19.858.284,85	5.362.071,33	868.383,94	55.898,35	1.002.344,42	27.146.982,89
CASTILLA -MANCHA	60.714.265,49	16.970.759,51	0,00	728.370,45	3.388.253,16	81.801.648,61
Albacete	12.492.471,16	3.125.762,65	0,00	0,00	735.627,71	16.353.861,52
Ciudad Real	17.822.398,40	4.588.485,28	0,00	718.938,03	1.179.250,19	24.309.071,90
Cuenca	6.043.968,74	2.943.089,76	0,00	0,00	390.162,27	9.377.220,77
Guadalajara	6.965.825,48	1.733.546,74	0,00	0,00	308.101,12	9.007.473,34
Toledo	17.389.601,71	4.579.875,08	0,00	9.432,42	775.111,87	22.754.021,08
CASTILLA- LEON	72.243.865,92	33.227.579,89	0,00	4.445.423,97	5.821.184,83	115.738.054,61
Ávila	5.366.912,70	2.413.431,24	0,00	15.054,01	219.078,46	8.014.476,41
Burgos	11.567.506,86	5.095.218,91	0,00	71.010,73	651.143,05	17.384.879,55
León	11.747.972,91	7.615.408,36	0,00	3.551.035,37	2.479.876,77	25.394.293,41
Palencia	5.253.145,29	2.034.003,84	0,00	512.737,10	549.914,27	8.349.800,50
Salamanca	10.897.598,49	4.361.429,16	0,00	68.664,34	526.149,29	15.853.841,28
Segovia	3.872.106,17	2.127.715,10	0,00	9.755,60	177.328,70	6.186.905,57
Soria	2.569.598,59	1.320.866,02	0,00	14.999,33	182.119,63	4.087.583,57
Valladolid	16.284.441,81	3.823.007,41	0,00	134.310,19	628.133,31	20.869.892,72
Zamora	4.684.583,10	4.436.499,85	0,00	67.857,30	407.441,35	9.596.381,60
CATALUÑA	220.040.217,09	33.914.787,56	1.870.617,17	806.770,20	10.157.855,38	266.790.247,40
Barcelona	170.616.604,87	23.363.247,69	1.303.730,30	562.973,48	6.873.150,74	202.719.707,08
Gerona	16.674.458,94	3.325.570,88	0,00	39.275,26	1.123.427,01	21.162.732,09
Lérida	11.426.159,21	3.585.269,27	0,00	102.154,46	975.533,77	16.089.116,71
Tarragona	21.322.994,07	3.640.699,72	566.886,87	102.367,00	1.185.743,86	26.818.691,52
EXTREMADURA	41.192.838,80	10.506.951,71	0,00	69.089,24	1.537.764,49	53.306.644,24
Badajoz	26.921.497,78	5.928.356,13	0,00	57.296,07	989.505,25	33.896.655,23
Cáceres	14.271.341,02	4.578.595,58	0,00	11.793,17	548.259,24	19.409.989,01
GALICIA	69.497.732,54	43.776.257,86	9.541.371,65	463.211,51	5.353.851,00	128.632.424,56
La Coruña	29.413.972,42	17.142.295,56	3.355.717,57	142.949,76	2.121.517,52	52.176.452,83
Lugo	7.054.921,21	8.737.093,45	270.231,48	114.126,45	600.425,56	16.776.798,15
Orense	7.081.888,52	7.373.851,61	0,00	74.577,41	457.189,73	14.987.507,27
Pontevedra	25.946.950,39	10.523.017,24	5.915.422,60	131.557,89	2.174.718,19	44.691.666,31
LA RIOJA	7.578.077,61	2.429.663,99	0,00	39.003,81	535.966,29	10.582.711,70
La Rioja	7.578.077,61	2.429.663,99	0,00	39.003,81	535.966,29	10.582.711,70
MADRID	181.055.893,66	22.513.030,30	448.660,42	246.993,87	6.764.583,89	211.029.162,14
Madrid	181.055.893,66	22.513.030,30	448.660,42	246.993,87	6.764.583,89	211.029.162,14
MURCIA	45.269.280,43	8.653.163,04	673.220,33	6.617,76	2.637.469,99	57.239.751,55
Murcia	45.269.280,43	8.653.163,04	673.220,33	6.617,76	2.637.469,99	57.239.751,55
NAVARRA	18.312.344,87	4.785.714,24	0,00	29.343,47	1.165.616,85	24.293.019,43
Navarra	18.312.344,87	4.785.714,24	0,00	29.343,47	1.165.616,85	24.293.019,43
C.VALENCIANA	158.263.777,54	25.770.425,92	2.442.531,49	432.158,56	5.897.235,78	192.806.129,29
Alicante	47.936.152,25	8.694.214,33	874.583,19	163.021,41	1.823.986,47	59.491.957,65
Castellón	17.870.505,34	3.648.864,59	460.046,85	60.916,40	828.516,01	22.868.849,19
Valencia	92.457.119,95	13.427.347,00	1.107.901,45	208.220,75	3.244.733,30	110.445.322,45
PAIS VASCO	80.473.314,62	13.416.651,79	2.727.086,66	108.401,80	4.363.936,47	101.089.391,34
Áraba/Álava	9.878.107,30	1.529.467,71	0,00	14.230,91	418.042,23	11.839.848,15
Gipuzkoa	23.529.732,92	5.190.897,21	797.115,34	15.411,86	1.423.688,73	30.956.846,06
Bizkaia	47.065.474,40	6.696.286,87	1.929.971,32	78.759,03	2.522.205,51	58.292.697,13
CEUTA	2.810.515,07	331.682,09	214.440,67	0,00	105.766,89	3.462.404,72
MELILLA	2.660.300,49	537.951,41	162.025,70	0,00	139.290,49	3.499.568,09
S. CENTRALES	0,00	0,00	0,00	0,00	0,00	0,00
TOTALES	1.448.059.554,10	299.104.615,49	32.365.303,46	19.245.974,00	72.365.696,23	1.871.141.143,28

Cuadro II.48.5 IMPORTE PENSIÓN A FAVOR DE FAMILIARES POR REGÍMENES. (Euros)

Año 2018

COMUNIDADES AUTONOMAS	R. GENERAL	R. AUTONOMOS	R. MAR	R. CARBON	R. A.T. Y E.P.	TOTAL
ANDALUCIA	66.199.249,87	6.235.476,60	2.205.613,80	178.438,18	1.064.466,96	75.883.245,41
Almería	2.206.872,45	844.858,62	89.198,89	0,00	27.933,75	3.168.863,71
Cádiz	15.464.647,36	966.972,66	1.030.071,73	0,00	102.827,14	17.564.518,89
Córdoba	7.381.316,25	690.782,22	0,00	104.281,72	121.724,10	8.298.104,29
Granada	7.401.987,61	1.037.972,70	0,00	0,00	75.076,90	8.515.037,21
Huelva	3.846.212,44	406.875,89	531.597,35	0,00	177.472,30	4.962.157,98
Jaén	4.151.185,86	489.920,40	0,00	0,00	118.885,08	4.759.991,34
Málaga	9.319.085,13	722.954,54	419.803,52	4.181,98	188.633,76	10.654.658,93
Sevilla	16.427.942,77	1.075.139,57	134.942,31	69.974,48	251.913,93	17.959.913,06
ARAGON	5.733.633,50	1.472.506,04	0,00	152.942,00	154.942,43	7.514.023,97
Huesca	617.870,87	187.761,14	0,00	0,00	24.683,32	830.315,33
Teruel	397.960,45	259.341,75	0,00	131.918,27	6.777,24	795.997,71
Zaragoza	4.717.802,18	1.025.403,15	0,00	21.023,73	123.481,87	5.887.710,93
ASTURIAS	8.323.157,37	2.309.508,42	448.307,97	4.229.135,86	2.136.437,64	17.446.547,26
Asturias	8.323.157,37	2.309.508,42	448.307,97	4.229.135,86	2.136.437,64	17.446.547,26
BALEARES	712.305,36	146.323,04	49.657,60	43.416,26	18.788,04	970.490,30
Baleares	712.305,36	146.323,04	49.657,60	43.416,26	18.788,04	970.490,30
CANARIAS	12.736.178,09	2.040.448,22	1.679.307,67	0,00	165.687,83	16.621.621,81
Las Palmas	8.020.377,13	1.033.725,42	1.112.272,86	0,00	117.757,36	10.284.132,77
Tenerife	4.715.800,96	1.006.722,80	567.034,81	0,00	47.930,47	6.337.489,04
CANTABRIA	8.075.380,29	2.150.967,73	220.393,28	53.245,64	141.875,98	10.641.862,92
Cantabria	8.075.380,29	2.150.967,73	220.393,28	53.245,64	141.875,98	10.641.862,92
CASTILLA -MANCHA	12.882.126,95	3.856.764,27	0,00	326.361,64	497.770,67	17.563.023,53
Albacete	3.463.141,09	731.383,12	0,00	28.036,54	117.897,75	4.340.458,50
Ciudad Real	4.327.561,17	1.326.363,25	0,00	298.325,10	148.726,14	6.100.975,66
Cuenca	1.402.305,58	746.768,35	0,00	0,00	60.027,36	2.209.101,29
Guadalajara	663.044,72	268.467,87	0,00	0,00	37.842,76	969.355,35
Toledo	3.026.074,39	783.781,68	0,00	0,00	133.276,66	3.943.132,73
CASTILLA- LEON	18.351.524,80	8.175.347,96	0,00	1.793.142,67	1.639.121,42	29.959.136,85
Ávila	1.124.064,79	522.575,22	0,00	0,00	37.766,16	1.684.406,17
Burgos	2.213.323,78	615.925,91	0,00	0,00	168.434,72	2.997.684,41
León	3.542.532,40	2.412.863,71	0,00	1.626.284,55	925.359,91	8.507.040,57
Palencia	1.654.834,54	630.775,94	0,00	122.088,33	197.779,34	2.605.478,15
Salamanca	3.122.102,12	1.237.815,71	0,00	0,00	120.265,32	4.480.183,15
Segovia	608.202,41	387.029,98	0,00	14.325,43	11.028,01	1.020.585,83
Soria	495.173,56	249.062,20	0,00	0,00	27.354,44	771.590,20
Valladolid	4.320.078,16	876.805,06	0,00	26.472,36	105.763,68	5.329.119,26
Zamora	1.271.213,04	1.242.494,23	0,00	3.972,00	45.369,84	2.563.049,11
CATALUÑA	10.133.251,24	1.111.210,79	91.329,44	31.668,43	690.182,27	12.057.642,17
Barcelona	8.260.067,28	694.924,73	69.756,69	24.891,23	498.463,93	9.548.103,86
Gerona	364.055,55	55.619,87	0,00	0,00	83.491,67	503.167,09
Lérida	338.284,07	141.032,33	0,00	6.777,20	31.383,89	517.477,49
Tarragona	1.170.844,34	219.633,86	21.572,75	0,00	76.842,78	1.488.893,73
EXTREMADURA	10.852.625,74	2.344.589,78	0,00	57.566,77	180.908,38	13.435.690,67
Badajoz	7.432.224,54	1.618.189,48	0,00	51.023,94	101.828,45	9.203.266,41
Cáceres	3.420.401,20	726.400,30	0,00	6.542,83	79.079,93	4.232.424,26
GALICIA	17.386.696,33	24.025.382,45	2.627.726,67	111.400,16	1.032.913,98	45.184.119,59
La Coruña	7.154.709,25	8.070.700,18	842.233,61	46.489,13	326.233,64	16.440.365,81
Lugo	1.784.567,85	3.986.799,06	76.874,17	10.427,48	109.685,75	5.968.354,31
Orense	2.150.242,68	5.885.792,54	0,00	6.777,20	123.453,57	8.166.265,99
Pontevedra	6.297.176,55	6.082.090,67	1.708.618,89	47.706,35	473.541,02	14.609.133,48
LA RIOJA	1.000.572,82	236.726,09	0,00	0,00	143.674,96	1.380.973,87
La Rioja	1.000.572,82	236.726,09	0,00	0,00	143.674,96	1.380.973,87
MADRID	22.521.871,96	1.361.714,30	88.544,70	58.087,95	744.837,21	24.775.056,12
Madrid	22.521.871,96	1.361.714,30	88.544,70	58.087,95	744.837,21	24.775.056,12
MURCIA	7.571.507,00	1.046.686,21	150.243,77	9.836,50	197.123,81	8.975.397,29
Murcia	7.571.507,00	1.046.686,21	150.243,77	9.836,50	197.123,81	8.975.397,29
NAVARRA	2.485.682,22	786.624,99	0,00	13.050,52	83.093,50	3.368.451,23
Navarra	2.485.682,22	786.624,99	0,00	13.050,52	83.093,50	3.368.451,23
C.VALENCIANA	16.446.141,90	2.062.186,32	418.677,26	110.323,02	681.337,48	19.718.665,98
Alicante	7.131.094,79	1.061.703,17	201.346,91	94.908,77	158.818,09	8.647.871,73
Castellón	1.207.402,07	336.655,82	67.147,63	0,00	153.667,51	1.764.873,03
Valencia	8.107.645,04	663.827,33	150.182,72	15.414,25	368.851,88	9.305.921,22
PAIS VASCO	18.639.694,92	1.780.298,36	840.858,15	24.118,05	1.057.554,53	22.342.524,01
Áraba/Álava	1.356.165,00	176.790,38	0,00	0,00	6.503,39	1.539.458,77
Gipuzkoa	4.662.951,53	421.210,64	178.114,27	0,00	503.738,18	5.766.014,62
Bizkaia	12.620.578,39	1.182.297,34	662.743,88	24.118,05	547.312,96	15.037.050,62
CEUTA	308.975,17	7.228,85	25.147,18	0,00	12.730,41	354.081,61
MELILLA	126.476,70	35.443,94	35.323,71	0,00	27.564,49	224.808,84
S. CENTRALES	0,00	0,00	0,00	0,00	0,00	0,00
TOTALES	240.487.052,23	61.185.434,36	8.881.131,20	7.192.733,65	10.671.011,99	328.417.363,43

Cuadro II.49.4 IMPORTE PENSIÓN DE ORFANDAD POR REGÍMENES. (Euros)

Año 2019

COMUNIDADES AUTONOMAS	R. GENERAL	R. AUTONOMOS	R. MAR	R. CARBON	R. A.T. Y E.P.	TOTAL
ANDALUCIA	314.508.868,68	41.881.267,44	7.490.096,60	1.239.312,51	11.732.117,72	376.851.662,95
Almería	18.180.306,25	5.567.124,68	756.485,32	60.831,00	1.007.670,43	25.572.417,68
Cádiz	50.491.956,88	4.977.012,67	3.259.254,67	13.908,01	1.769.317,92	60.511.450,15
Córdoba	32.354.058,58	4.292.171,65	0,00	619.481,56	1.115.429,04	38.381.140,83
Granada	34.357.287,45	5.864.594,84	0,00	53.220,20	1.206.767,48	41.481.869,97
Huelva	18.938.886,41	2.330.412,50	1.529.715,18	35.359,56	902.339,72	23.736.713,37
Jaén	25.396.768,49	3.528.666,88	0,00	36.685,35	1.262.190,90	30.224.311,62
Málaga	56.302.733,45	7.521.949,50	1.415.807,32	83.497,06	1.592.507,62	66.916.494,95
Sevilla	78.486.871,17	7.799.334,72	528.834,11	336.329,77	2.875.894,61	90.027.264,38
ARAGON	41.924.873,79	10.593.305,34	0,00	1.117.778,40	2.424.962,45	56.060.919,98
Huesca	6.612.162,50	2.296.821,91	0,00	38.295,65	464.894,22	9.412.174,28
Teruel	2.967.047,86	1.736.066,02	0,00	846.452,77	305.140,17	5.854.706,82
Zaragoza	32.345.663,43	6.560.417,41	0,00	233.029,98	1.654.928,06	40.794.038,88
ASTURIAS	33.167.737,46	10.132.975,05	997.550,80	9.567.471,10	6.265.497,01	60.131.231,42
Asturias	33.167.737,46	10.132.975,05	997.550,80	9.567.471,10	6.265.497,01	60.131.231,42
BALEARES	24.579.893,49	5.094.399,36	466.427,51	126.999,42	786.260,10	31.053.979,88
Baleares	24.579.893,49	5.094.399,36	466.427,51	126.999,42	786.260,10	31.053.979,88
CANARIAS	70.770.777,18	11.832.561,90	4.958.230,55	33.484,07	2.236.748,00	89.831.801,70
Las Palmas	39.952.199,34	5.971.874,99	3.241.030,08	11.976,36	1.440.533,25	50.617.614,02
Tenerife	30.818.577,84	5.860.686,91	1.717.200,47	21.507,71	796.214,75	39.214.187,68
CANTABRIA	20.727.716,55	5.490.244,42	835.534,18	57.316,79	974.921,64	28.085.733,58
Cantabria	20.727.716,55	5.490.244,42	835.534,18	57.316,79	974.921,64	28.085.733,58
CASTILLA -MANCHA	63.204.086,88	17.407.071,43	0,00	738.317,99	3.354.205,62	84.703.681,92
Albacete	12.972.581,09	3.233.589,07	0,00	0,00	712.335,28	16.918.505,44
Ciudad Real	18.474.101,72	4.721.083,25	0,00	718.066,64	1.146.385,29	25.059.636,90
Cuenca	6.362.109,46	2.943.723,18	0,00	2.528,52	379.726,18	9.688.087,34
Guadalajara	7.245.018,14	1.784.257,59	0,00	0,00	319.510,18	9.348.785,91
Toledo	18.150.276,47	4.724.418,34	0,00	17.722,83	796.248,69	23.688.666,33
CASTILLA- LEON	75.077.831,44	33.833.231,69	0,00	4.561.747,71	5.737.595,59	119.210.406,43
Ávila	5.524.832,04	2.463.007,19	0,00	15.323,74	226.947,66	8.230.110,63
Burgos	11.970.425,98	5.189.227,57	0,00	76.301,37	614.102,99	17.850.057,91
León	12.163.243,40	7.677.153,59	0,00	3.617.977,49	2.464.984,20	25.923.358,68
Palencia	5.489.951,19	2.044.502,46	0,00	550.418,42	555.847,59	8.640.719,66
Salamanca	11.342.174,04	4.466.476,41	0,00	66.261,39	500.219,57	16.375.131,41
Segovia	3.999.911,18	2.188.989,46	0,00	10.069,40	181.979,47	6.380.949,51
Soria	2.700.176,72	1.395.748,10	0,00	15.268,09	168.135,55	4.279.328,46
Valladolid	16.944.373,98	3.952.330,55	0,00	141.054,64	616.513,58	21.654.272,75
Zamora	4.942.742,91	4.455.796,36	0,00	69.073,17	408.864,98	9.876.477,42
CATALUÑA	229.635.146,84	35.225.518,28	1.957.679,96	769.368,92	10.101.204,60	277.688.918,60
Barcelona	178.008.493,12	24.347.605,85	1.378.133,06	528.887,46	6.877.727,11	211.140.846,60
Gerona	17.298.548,00	3.427.816,33	0,00	40.183,33	1.118.361,90	21.884.909,56
Lérida	11.876.752,94	3.607.700,32	0,00	104.368,33	947.242,16	16.536.063,75
Tarragona	22.451.352,78	3.842.395,78	579.546,90	95.929,80	1.157.873,43	28.127.098,69
EXTREMADURA	42.542.387,75	10.630.989,81	0,00	66.124,82	1.519.014,19	54.758.516,57
Badajoz	27.798.160,38	6.018.534,41	0,00	54.120,30	1.006.827,25	34.877.642,34
Cáceres	14.744.227,37	4.612.455,40	0,00	12.004,52	512.186,94	19.880.874,23
GALICIA	72.165.471,09	44.827.869,05	9.929.483,83	529.694,22	5.395.264,98	132.847.783,17
La Coruña	30.621.521,72	17.455.232,99	3.458.134,54	202.426,31	2.116.859,72	53.854.175,28
Lugo	7.280.276,64	8.991.150,51	266.140,42	112.873,58	644.325,01	17.294.766,16
Orense	7.404.599,95	7.592.372,61	0,00	80.340,72	462.913,21	15.540.226,49
Pontevedra	26.859.072,78	10.789.112,94	6.205.208,87	134.053,61	2.171.167,04	46.158.615,24
LA RIOJA	7.884.105,21	2.506.545,54	0,00	43.213,85	519.972,93	10.953.837,53
La Rioja	7.884.105,21	2.506.545,54	0,00	43.213,85	519.972,93	10.953.837,53
MADRID	188.218.026,29	23.368.686,83	445.455,59	253.681,16	6.757.190,64	219.043.040,51
Madrid	188.218.026,29	23.368.686,83	445.455,59	253.681,16	6.757.190,64	219.043.040,51
MURCIA	47.123.062,84	8.946.197,01	692.024,77	6.736,32	2.630.573,37	59.398.594,31
Murcia	47.123.062,84	8.946.197,01	692.024,77	6.736,32	2.630.573,37	59.398.594,31
NAVARRA	18.911.171,16	4.956.591,75	0,00	30.105,71	1.136.606,63	25.034.475,25
Navarra	18.911.171,16	4.956.591,75	0,00	30.105,71	1.136.606,63	25.034.475,25
C.VALENCIANA	163.960.863,86	26.541.075,94	2.575.716,75	421.787,76	5.862.392,96	199.361.837,27
Alicante	49.397.309,40	8.934.323,30	910.333,76	161.245,67	1.776.955,62	61.180.167,75
Castellón	18.536.443,80	3.707.577,64	484.008,26	67.744,99	846.315,71	23.642.090,40
Valencia	96.027.110,66	13.899.175,00	1.181.374,73	192.797,10	3.239.121,63	114.539.579,12
PAIS VASCO	84.124.854,87	13.847.235,66	2.769.023,05	108.494,83	4.262.981,01	105.112.589,42
Áraba/Álava	10.423.316,36	1.585.199,28	0,00	14.353,93	376.739,60	12.399.609,17
Gipuzkoa	24.573.935,17	5.458.130,00	854.439,98	15.688,01	1.422.849,12	32.325.042,28
Bizkaia	49.127.603,34	6.803.906,38	1.914.583,07	78.452,89	2.463.392,29	60.387.937,97
CEUTA	2.940.800,08	341.491,65	207.028,36	0,00	127.652,52	3.616.972,61
MELILLA	2.770.905,81	542.076,42	166.496,18	0,00	124.820,30	3.604.298,71
S. CENTRALES	0,00	0,00	0,00	0,00	0,00	0,00
TOTALES	1.504.238.581,27	307.999.334,57	33.490.748,13	19.671.635,58	71.949.982,26	1.937.350.281,81

Cuadro II.49.5 IMPORTE PENSIÓN A FAVOR DE FAMILIARES POR REGÍMENES. (Euros)

Año 2019

COMUNIDADES AUTONOMAS	R. GENERAL	R. AUTONOMOS	R. MAR	R. CARBON	R. A.T. Y E.P.	TOTAL
ANDALUCIA	71.775.344,59	6.574.501,03	2.427.188,11	192.245,93	1.157.598,74	82.126.878,40
Almería	2.418.228,59	893.688,70	115.657,78	0,00	31.969,01	3.459.544,08
Cádiz	16.600.507,33	1.028.366,92	1.162.113,95	0,00	113.868,53	18.904.856,73
Córdoba	8.083.713,18	724.112,13	0,00	103.858,58	125.322,99	9.037.006,88
Granada	8.095.537,19	1.130.755,65	0,00	0,00	96.898,54	9.323.191,38
Huelva	4.106.229,83	421.068,78	602.013,15	0,00	167.773,24	5.297.085,00
Jaén	4.495.514,65	527.318,98	0,00	0,00	118.678,43	5.141.512,06
Málaga	10.215.973,48	712.577,72	417.523,48	4.256,80	259.726,95	11.610.058,43
Sevilla	17.759.640,34	1.136.612,15	129.879,75	84.130,55	243.361,05	19.353.623,84
ARAGON	5.965.826,62	1.521.774,98	0,00	176.740,69	143.313,48	7.807.655,77
Huesca	662.326,94	189.856,69	0,00	0,00	24.181,61	876.365,24
Teruel	414.473,79	265.100,66	0,00	153.267,40	6.994,74	839.836,59
Zaragoza	4.889.025,89	1.066.817,63	0,00	23.473,29	112.137,13	6.091.453,94
ASTURIAS	9.263.187,11	2.446.350,33	512.910,46	4.584.630,55	2.068.869,83	18.875.948,28
Asturias	9.263.187,11	2.446.350,33	512.910,46	4.584.630,55	2.068.869,83	18.875.948,28
BALEARES	732.246,51	155.977,01	51.719,84	44.194,22	18.281,01	1.002.418,59
Baleares	732.246,51	155.977,01	51.719,84	44.194,22	18.281,01	1.002.418,59
CANARIAS	13.905.311,73	2.206.413,68	1.846.560,73	0,00	162.952,02	18.121.238,16
Las Palmas	8.891.713,18	1.167.446,43	1.182.308,22	0,00	113.893,99	11.355.361,82
Tenerife	5.013.598,55	1.038.967,25	664.252,51	0,00	49.058,03	6.765.876,34
CANTABRIA	8.602.116,87	2.201.865,04	219.484,41	72.338,09	126.853,44	11.222.657,85
Cantabria	8.602.116,87	2.201.865,04	219.484,41	72.338,09	126.853,44	11.222.657,85
CASTILLA -MANCHA	13.815.421,80	3.941.957,43	0,00	333.334,52	493.265,52	18.583.979,27
Albacete	3.743.161,58	755.289,08	0,00	28.538,80	122.324,75	4.649.314,21
Ciudad Real	4.643.802,28	1.393.733,63	0,00	304.795,72	139.523,91	6.481.855,54
Cuenca	1.462.597,70	741.812,56	0,00	0,00	57.587,58	2.261.997,84
Guadalajara	682.458,00	252.043,63	0,00	0,00	46.525,11	981.026,74
Toledo	3.283.402,24	799.078,53	0,00	0,00	127.304,17	4.209.784,94
CASTILLA- LEON	19.534.419,34	8.453.548,43	0,00	1.957.747,89	1.690.193,84	31.635.909,50
Ávila	1.248.158,79	543.612,13	0,00	0,00	38.483,16	1.830.254,08
Burgos	2.301.161,98	631.541,57	0,00	0,00	169.774,26	3.102.477,81
León	3.818.060,69	2.534.537,47	0,00	1.759.914,81	995.916,96	9.108.429,93
Palencia	1.732.756,96	601.466,59	0,00	161.241,46	191.730,54	2.687.195,55
Salamanca	3.301.895,84	1.309.034,06	0,00	0,00	115.108,68	4.726.038,58
Segovia	668.061,16	400.317,00	0,00	14.582,07	6.946,88	1.089.907,11
Soria	507.888,29	256.963,24	0,00	0,00	23.472,52	788.324,05
Valladolid	4.563.020,13	882.430,43	0,00	22.009,55	100.521,96	5.567.982,07
Zamora	1.393.415,50	1.293.645,94	0,00	0,00	48.238,88	2.735.300,32
CATALUÑA	10.744.787,30	1.182.861,50	89.950,59	32.427,92	506.844,83	12.556.872,14
Barcelona	8.756.280,18	739.452,28	67.749,72	25.433,22	359.666,24	9.948.581,64
Gerona	374.992,94	61.004,96	0,00	0,00	70.727,92	506.725,82
Lérida	398.929,50	137.505,53	0,00	6.994,70	31.946,05	575.375,78
Tarragona	1.214.584,68	244.898,73	22.200,87	0,00	44.504,62	1.526.188,90
EXTREMADURA	11.525.669,00	2.460.373,92	0,00	75.573,97	155.619,21	14.217.236,10
Badajoz	7.817.836,95	1.713.397,04	0,00	62.274,38	89.800,12	9.683.308,49
Cáceres	3.707.832,05	746.976,88	0,00	13.299,59	65.819,09	4.533.927,61
GALICIA	18.834.768,39	25.223.619,17	2.923.045,16	134.904,48	955.268,14	48.071.605,34
La Coruña	7.825.472,00	8.380.790,15	926.243,83	47.464,12	331.937,03	17.511.907,13
Lugo	1.899.654,11	4.411.525,91	79.204,00	31.788,41	110.053,66	6.532.226,09
Orense	2.340.421,78	6.071.278,59	0,00	6.994,70	119.264,36	8.537.959,43
Pontevedra	6.769.220,50	6.360.024,52	1.917.597,33	48.657,25	394.013,09	15.489.512,69
LA RIOJA	1.084.891,45	239.906,15	0,00	1.060,12	142.461,75	1.468.319,47
La Rioja	1.084.891,45	239.906,15	0,00	1.060,12	142.461,75	1.468.319,47
MADRID	23.590.492,66	1.469.870,84	90.505,38	59.224,98	706.887,11	25.916.980,97
Madrid	23.590.492,66	1.469.870,84	90.505,38	59.224,98	706.887,11	25.916.980,97
MURCIA	8.316.044,68	1.185.747,12	156.557,86	10.012,74	196.573,57	9.864.935,97
Murcia	8.316.044,68	1.185.747,12	156.557,86	10.012,74	196.573,57	9.864.935,97
NAVARRA	2.629.156,89	773.827,50	0,00	16.275,70	69.569,70	3.488.829,79
Navarra	2.629.156,89	773.827,50	0,00	16.275,70	69.569,70	3.488.829,79
C.VALENCIANA	17.388.769,45	2.142.073,94	427.428,97	112.528,17	689.069,44	20.759.869,97
Alicante	7.637.260,00	1.106.328,68	211.191,76	96.837,79	152.322,61	9.203.940,84
Castellón	1.289.999,93	323.198,84	67.428,57	0,00	145.417,03	1.826.044,37
Valencia	8.461.509,52	712.546,42	148.808,64	15.690,38	391.329,80	9.729.884,76
PAIS VASCO	19.591.832,21	1.825.268,55	900.237,96	17.272,83	1.005.196,61	23.339.808,16
Áraba/Álava	1.465.807,64	175.120,47	0,00	0,00	8.117,12	1.649.045,23
Gipuzkoa	4.708.921,63	442.882,46	208.076,16	0,00	489.847,66	5.849.727,91
Bizkaia	13.417.102,94	1.207.265,62	692.161,80	17.272,83	507.231,83	15.841.035,02
CEUTA	325.335,49	14.523,80	20.979,11	0,00	12.677,45	373.515,85
MELILLA	168.049,85	36.665,00	35.956,52	0,00	28.319,96	268.991,33
S. CENTRALES	0,00	0,00	0,00	0,00	0,00	0,00
TOTALES	257.793.671,94	64.057.125,42	9.702.525,10	7.820.512,80	10.329.815,65	349.703.650,91

Cuadro II.50.5 IMPORTE PENSIÓN A FAVOR DE FAMILIARES POR REGÍMENES. (Euros)

Año 2020

COMUNIDADES AUTONOMAS	R. GENERAL	R. AUTONOMOS	R. MAR	R. CARBON	R. A.T. Y E.P.	TOTAL
ANDALUCIA	75.428.034,17	6.713.334,32	2.694.663,02	186.134,46	1.065.371,31	86.087.537,28
Almería	2.544.687,68	889.743,02	141.899,67	0,00	32.253,30	3.608.583,67
Cádiz	17.537.021,90	1.074.416,31	1.256.950,38	0,00	96.839,47	19.965.228,06
Córdoba	8.645.838,67	716.644,33	0,00	104.784,92	128.758,37	9.596.026,29
Granada	8.628.902,15	1.153.490,12	0,00	0,00	108.364,19	9.890.756,46
Huelva	4.292.295,97	409.958,22	713.273,52	0,00	157.277,79	5.572.805,50
Jaén	4.674.725,84	524.355,24	0,00	0,00	116.974,62	5.316.055,70
Málaga	10.740.247,27	728.142,75	428.708,35	4.293,44	211.016,97	12.112.408,78
Sevilla	18.364.314,69	1.216.584,33	153.831,10	77.056,10	213.886,60	20.025.672,82
ARAGON	5.993.919,99	1.548.705,81	0,00	177.994,38	120.933,97	7.841.554,15
Huesca	650.314,72	178.704,53	0,00	0,00	14.393,66	843.412,91
Teruel	408.443,93	272.908,34	0,00	154.317,97	7.062,64	842.732,88
Zaragoza	4.935.161,34	1.097.092,94	0,00	23.676,41	99.477,67	6.155.408,36
ASTURIAS	9.909.058,48	2.524.550,80	521.248,74	4.748.921,79	2.078.277,66	19.782.057,47
Asturias	9.909.058,48	2.524.550,80	521.248,74	4.748.921,79	2.078.277,66	19.782.057,47
BALEARES	735.406,46	165.360,50	56.352,02	44.573,49	18.437,95	1.020.130,42
Baleares	735.406,46	165.360,50	56.352,02	44.573,49	18.437,95	1.020.130,42
CANARIAS	14.422.888,94	2.252.654,57	1.957.463,65	0,00	175.136,82	18.808.143,98
Las Palmas	9.274.925,36	1.210.476,35	1.265.191,70	0,00	131.574,01	11.882.167,42
Tenerife	5.147.963,58	1.042.178,22	692.271,95	0,00	43.562,81	6.925.976,56
CANTABRIA	8.915.589,59	2.339.750,37	231.657,06	78.473,44	127.949,22	11.693.419,68
Cantabria	8.915.589,59	2.339.750,37	231.657,06	78.473,44	127.949,22	11.693.419,68
CASTILLA -MANCHA	14.285.217,46	3.962.236,34	0,00	338.095,09	456.760,59	19.042.309,48
Albacete	3.933.448,40	740.477,15	0,00	28.783,85	110.040,54	4.812.749,94
Ciudad Real	4.737.093,25	1.417.229,55	0,00	309.311,24	123.429,39	6.587.063,43
Cuenca	1.470.394,48	771.590,21	0,00	0,00	65.926,59	2.307.911,28
Guadalajara	757.826,76	242.925,74	0,00	0,00	46.936,53	1.047.689,03
Toledo	3.386.454,57	790.013,69	0,00	0,00	110.427,54	4.286.895,80
CASTILLA- LEON	20.217.901,79	8.675.810,17	0,00	2.080.580,93	1.643.942,64	32.618.235,53
Ávila	1.250.341,66	554.202,02	0,00	0,00	23.621,83	1.828.165,51
Burgos	2.306.732,49	618.867,09	0,00	0,00	154.922,96	3.080.522,54
León	4.055.757,63	2.648.877,79	0,00	1.883.192,73	977.760,27	9.565.588,42
Palencia	1.730.610,31	630.917,28	0,00	141.379,45	193.837,11	2.696.744,15
Salamanca	3.498.401,31	1.327.371,77	0,00	0,00	114.994,32	4.940.767,40
Segovia	679.802,78	407.372,73	0,00	14.707,28	7.006,57	1.108.889,36
Soria	469.627,03	275.469,80	0,00	0,00	23.674,18	768.771,01
Valladolid	4.753.216,80	898.225,45	0,00	41.301,47	99.462,26	5.792.205,98
Zamora	1.473.411,78	1.314.506,24	0,00	0,00	48.663,14	2.836.581,16
CATALUÑA	10.826.047,53	1.159.154,19	94.110,57	29.337,44	462.793,17	12.571.442,90
Barcelona	8.809.015,81	726.202,91	69.039,99	22.274,84	345.477,63	9.972.011,18
Gerona	356.599,80	70.863,84	0,00	0,00	45.690,69	473.154,33
Lérida	378.153,90	126.224,10	0,00	7.062,60	32.220,42	543.661,02
Tarragona	1.282.278,02	235.863,34	25.070,58	0,00	39.404,43	1.582.616,37
EXTREMADURA	11.982.113,36	2.495.660,55	0,00	77.173,81	183.312,61	14.738.260,33
Badajoz	8.171.521,75	1.762.470,56	0,00	63.754,41	120.664,54	10.118.411,26
Cáceres	3.810.591,61	733.189,99	0,00	13.419,40	62.648,07	4.619.849,07
GALICIA	19.801.531,27	25.409.244,53	3.077.388,23	128.546,90	953.344,93	49.370.055,86
La Coruña	8.233.560,68	8.508.866,14	1.020.372,75	45.907,11	340.091,27	18.148.797,95
Lugo	2.018.607,03	4.390.090,36	88.131,99	26.494,48	110.939,62	6.634.263,48
Orense	2.384.138,53	6.034.234,79	0,00	7.062,60	105.493,99	8.530.929,91
Pontevedra	7.165.225,03	6.476.053,24	1.968.883,49	49.082,71	396.820,05	16.056.064,52
LA RIOJA	1.055.707,32	254.069,41	0,00	3.206,90	143.699,21	1.456.682,84
La Rioja	1.055.707,32	254.069,41	0,00	3.206,90	143.699,21	1.456.682,84
MADRID	24.105.181,76	1.502.212,93	88.153,53	59.741,12	671.277,79	26.426.567,13
Madrid	24.105.181,76	1.502.212,93	88.153,53	59.741,12	671.277,79	26.426.567,13
MURCIA	8.789.950,31	1.276.575,71	193.240,00	10.098,76	226.116,64	10.495.981,42
Murcia	8.789.950,31	1.276.575,71	193.240,00	10.098,76	226.116,64	10.495.981,42
NAVARRA	2.723.904,60	745.280,92	0,00	16.423,33	65.879,76	3.551.488,61
Navarra	2.723.904,60	745.280,92	0,00	16.423,33	65.879,76	3.551.488,61
C.VALENCIANA	18.083.534,63	2.217.480,60	435.489,80	121.084,59	649.884,86	21.507.474,48
Alicante	7.989.160,81	1.191.813,74	211.222,26	105.259,42	149.084,11	9.646.540,34
Castellón	1.312.241,01	324.198,00	82.610,84	0,00	146.182,55	1.865.232,40
Valencia	8.782.132,81	701.468,86	141.656,70	15.825,17	354.618,20	9.995.701,74
PAIS VASCO	19.909.260,85	1.838.006,24	912.652,23	17.424,59	941.900,38	23.619.244,29
Áraba/Álava	1.450.112,05	180.285,39	0,00	0,00	8.193,54	1.638.590,98
Gipuzkoa	4.707.399,99	448.547,83	213.800,35	0,00	465.921,07	5.835.669,24
Bizkaia	13.751.748,81	1.209.173,02	698.851,88	17.424,59	467.785,77	16.144.984,07
CEUTA	345.354,31	13.818,39	26.058,09	0,00	7.708,29	392.939,08
MELILLA	142.062,22	37.018,60	36.265,30	0,00	28.584,54	243.930,66
S. CENTRALES	0,00	0,00	1.652,24	0,00	0,00	1.652,24
TOTALES	267.672.665,04	65.130.924,95	10.326.394,48	8.117.811,02	10.021.312,34	361.269.107,83

Cuadro II.51.5 IMPORTE PENSIÓN A FAVOR DE FAMILIARES POR REGÍMENES. (Euros)

Año 2021

COMUNIDADES AUTONOMAS	R. GENERAL	R. AUTONOMOS	R. MAR	R. CARBON	R. A.T. Y E.P.	TOTAL
ANDALUCIA	82.802.410,68	7.196.203,33	2.971.099,73	200.763,45	1.025.364,96	94.195.842,15
Almería	2.785.024,28	940.542,08	163.464,09	0,00	23.971,41	3.913.001,86
Cádiz	19.081.291,67	1.119.912,54	1.360.646,92	0,00	92.541,44	21.654.392,57
Córdoba	9.433.092,34	753.215,67	0,00	115.056,09	134.298,74	10.435.662,84
Granada	9.535.143,56	1.274.560,28	0,00	0,00	86.788,41	10.896.492,25
Huelva	4.837.100,99	482.491,99	808.557,01	0,00	161.212,47	6.289.362,46
Jaén	5.105.723,16	552.471,29	0,00	0,00	119.902,22	5.778.096,67
Málaga	11.415.506,77	792.939,89	453.435,88	4.400,80	203.541,80	12.869.825,14
Sevilla	20.609.527,91	1.280.069,59	184.995,83	81.306,56	203.108,47	22.359.008,36
ARAGON	6.105.277,33	1.507.180,99	0,00	182.460,04	114.165,72	7.909.084,08
Huesca	653.047,60	147.931,86	0,00	0,00	14.753,66	815.733,12
Teruel	448.067,50	276.242,32	0,00	158.191,57	7.240,46	889.741,85
Zaragoza	5.004.162,23	1.083.006,81	0,00	24.268,47	92.171,60	6.203.609,11
ASTURIAS	10.823.377,62	2.735.082,64	544.091,57	5.019.963,71	2.117.539,75	21.240.055,29
Asturias	10.823.377,62	2.735.082,64	544.091,57	5.019.963,71	2.117.539,75	21.240.055,29
BALEARES	764.046,78	152.542,19	57.761,35	45.688,32	18.899,14	1.038.937,78
Baleares	764.046,78	152.542,19	57.761,35	45.688,32	18.899,14	1.038.937,78
CANARIAS	15.260.457,25	2.347.767,41	2.049.291,16	0,00	151.306,32	19.808.822,14
Las Palmas	9.944.854,44	1.274.390,41	1.348.660,26	0,00	114.293,96	12.682.199,07
Tenerife	5.315.602,81	1.073.377,00	700.630,90	0,00	37.012,36	7.126.623,07
CANTABRIA	9.599.501,48	2.421.443,05	264.801,95	131.409,52	124.875,91	12.542.031,91
Cantabria	9.599.501,48	2.421.443,05	264.801,95	131.409,52	124.875,91	12.542.031,91
CASTILLA -MANCHA	15.011.902,56	4.062.289,54	0,00	355.061,01	429.606,87	19.858.859,98
Albacete	4.250.800,48	764.591,32	0,00	29.503,84	106.776,20	5.151.671,84
Ciudad Real	5.059.159,10	1.443.707,55	0,00	325.557,17	118.033,15	6.946.456,97
Cuenca	1.547.555,86	793.194,55	0,00	0,00	53.631,56	2.394.381,97
Guadalajara	741.328,46	234.689,99	0,00	0,00	48.110,32	1.024.128,77
Toledo	3.413.058,66	826.106,13	0,00	0,00	103.055,64	4.342.220,43
CASTILLA- LEON	21.053.771,74	8.708.253,20	0,00	2.390.173,90	1.672.251,66	33.824.450,50
Ávila	1.250.391,89	562.365,85	0,00	0,00	24.738,74	1.837.496,48
Burgos	2.290.365,00	621.711,23	0,00	0,00	157.332,71	3.069.408,94
León	4.275.410,11	2.628.601,26	0,00	2.166.866,06	1.000.272,55	10.071.149,98
Palencia	1.762.451,80	645.508,62	0,00	159.515,22	203.499,76	2.770.975,40
Salamanca	3.786.074,15	1.332.268,71	0,00	0,00	112.341,90	5.230.684,76
Segovia	681.168,85	396.480,50	0,00	15.075,12	7.181,81	1.099.906,28
Soria	455.780,83	277.471,60	0,00	0,00	24.266,26	757.518,69
Valladolid	4.936.188,35	889.571,63	0,00	48.717,50	89.739,51	5.964.216,99
Zamora	1.615.940,76	1.354.273,80	0,00	0,00	52.878,42	3.023.092,98
CATALUÑA	11.226.375,71	1.140.035,06	89.703,74	26.608,67	455.845,58	12.938.568,76
Barcelona	9.129.414,74	708.487,29	59.378,37	19.368,27	359.787,64	10.276.436,31
Gerona	387.758,19	72.861,36	0,00	0,00	45.281,55	505.901,10
Lérida	370.791,29	114.031,78	0,00	7.240,40	33.026,21	525.089,68
Tarragona	1.338.411,49	244.654,63	30.325,37	0,00	17.750,18	1.631.141,67
EXTREMADURA	12.905.040,88	2.513.018,87	0,00	82.338,00	142.577,24	15.642.974,99
Badajoz	8.871.276,52	1.782.241,19	0,00	68.582,95	79.587,15	10.801.687,81
Cáceres	4.033.764,36	730.777,68	0,00	13.755,05	62.990,09	4.841.287,18
GALICIA	21.352.375,14	26.363.323,72	3.174.406,00	130.876,28	943.803,08	51.964.784,22
La Coruña	8.906.199,91	8.777.050,93	1.020.572,25	44.497,11	318.011,09	19.066.331,29
Lugo	2.138.564,51	4.729.095,89	94.670,62	17.076,61	113.715,81	7.093.123,44
Orense	2.608.649,86	6.075.108,79	0,00	18.991,04	96.023,64	8.798.773,33
Pontevedra	7.698.960,86	6.782.068,11	2.059.163,13	50.311,52	416.052,54	17.006.556,16
LA RIOJA	1.078.403,64	234.754,89	0,00	3.287,10	118.050,01	1.434.495,64
La Rioja	1.078.403,64	234.754,89	0,00	3.287,10	118.050,01	1.434.495,64
MADRID	25.287.831,08	1.536.135,66	100.447,43	61.236,44	640.229,48	27.625.880,09
Madrid	25.287.831,08	1.536.135,66	100.447,43	61.236,44	640.229,48	27.625.880,09
MURCIA	9.444.079,43	1.317.933,55	244.002,84	10.351,40	224.454,75	11.240.821,97
Murcia	9.444.079,43	1.317.933,55	244.002,84	10.351,40	224.454,75	11.240.821,97
NAVARRA	2.826.650,99	756.396,12	0,00	16.835,16	70.930,95	3.670.813,22
Navarra	2.826.650,99	756.396,12	0,00	16.835,16	70.930,95	3.670.813,22
C.VALENCIANA	19.157.309,63	2.269.830,55	456.197,07	124.081,98	625.815,13	22.633.234,36
Alicante	8.471.970,19	1.237.341,09	228.315,51	107.860,98	144.350,05	10.189.837,82
Castellón	1.377.036,17	321.852,98	76.035,50	0,00	133.774,45	1.908.699,10
Valencia	9.308.303,27	710.636,48	151.846,06	16.221,00	347.690,63	10.534.697,44
PAIS VASCO	20.613.327,25	1.878.400,91	927.298,86	17.861,59	877.512,53	24.314.401,14
Áraba/Álava	1.471.656,93	179.792,62	0,00	0,00	8.349,62	1.659.799,17
Gipuzkoa	4.742.983,02	459.968,40	206.929,51	0,00	418.786,23	5.828.667,16
Bizkaia	14.398.687,30	1.238.639,89	720.369,35	17.861,59	450.376,68	16.825.934,81
CEUTA	382.270,90	30.577,36	28.462,77	0,00	4.449,35	445.760,38
MELILLA	140.662,88	37.948,20	44.303,14	0,00	27.152,90	250.067,12
S. CENTRALES	0,00	0,00	0,00	0,00	0,00	0,00
TOTALES	285.835.072,97	67.209.117,24	10.951.867,61	8.798.996,57	9.784.831,33	382.579.885,72



**MINISTERIO
DE INCLUSIÓN, SEGURIDAD SOCIAL
Y MIGRACIONES**

Secretaría de Estado de Seguridad Social y Pensiones
DIRECCIÓN GENERAL DE ORDENACIÓN DE LA SEGURIDAD SOCIAL

**ANEXO AL INFORME ECONÓMICO-FINANCIERO A LOS PRESUPUESTOS
DE LA SEGURIDAD SOCIAL DE 2023**



CAPÍTULO III

**ASISTENCIA SANITARIA,
OTRAS PRESTACIONES
ECONÓMICAS Y ÁREA DE
TESORERÍA INFORMÁTICA
Y OTROS SERVICIOS**

CAPÍTULO III

III ASISTENCIA SANITARIA, OTRAS PRESTACIONES ECONÓMICAS Y ÁREA DE TESORERÍA INFORMÁTICA Y OTROS SERVICIOS

1. ASISTENCIA SANITARIA DE LA SEGURIDAD SOCIAL

En este apartado se presenta información complementaria a la que aparece en el capítulo sobre Asistencia Sanitaria del Informe Económico-Financiero. Incluye, en primer lugar, datos sobre la población protegida a la que se extiende la prestación de asistencia sanitaria. Posteriormente, se detalla la composición por conceptos económicos y por entidades del gasto de Asistencia Sanitaria del Sistema de la Seguridad Social para el periodo 2012-2021 (Cuadros III.3 y III.4). Esta información se elabora a partir de los presupuestos liquidados del Sistema de Seguridad Social. Es importante recordar que, tras la desaparición en 2002 del Instituto Nacional de la Salud como entidad gestora, que transfirió la mayor parte de sus competencias a las comunidades autónomas, surge una nueva entidad, el Instituto Nacional de Gestión Sanitaria, que hereda del INSALUD aquellas competencias que no se transfieren, incluyendo la gestión de la asistencia sanitaria en las ciudades autónomas de Ceuta y de Melilla y la gestión del Centro Nacional de Dosimetría. Consecuentemente, el gasto en Asistencia Sanitaria que se incluye en los Presupuestos de la Seguridad Social se reduce notablemente a partir de ese año.

1.1. Población protegida

La población protegida por asistencia sanitaria de la Seguridad Social está compuesta por los titulares del derecho (trabajadores o asimilados y pensionistas) y por sus beneficiarios. Su distribución se muestra en el cuadro siguiente:

Cuadro III.1 COMPOSICIÓN DE LA POBLACIÓN PROTEGIDA POR ASISTENCIA SANITARIA

CONCEPTO	NÚMERO	%
Titulares	24.031.080	53,24
- activos	16.704.918	37,01
- pensionistas	7.326.162	16,23
Beneficiarios	21.107.770	46,76
- beneficiarios de activos	18.911.022	41,90
- beneficiarios de pensionistas	2.196.748	4,87
TOTAL	45.138.850	100,00

No se incluye la población protegida por ISFAS, MUGEJU y MUFACE.

En el cuadro que se presenta a continuación refleja la evolución de la población protegida en el período 1991-2012.

Cuadro III.2 EVOLUCIÓN DE LA POBLACIÓN PROTEGIDA POR ASISTENCIA SANITARIA

(Sistema Nacional de Salud)

AÑO	POBLACIÓN PROTEGIDA
1991	36.278.763
1992	36.424.933
1993	36.745.146
1994	37.003.448
1995	37.061.114
1996	37.500.325
1997	37.495.348
1998	37.641.176
1999	37.528.638
2000	38.075.051
2001	39.018.184
2002	39.716.659
2003	40.580.638
2004	41.067.603
2005	42.044.830
2006	42.732.984
2007	43.252.942
2008	44.214.050
2009	44.798.189
2010	45.079.245
2011	45.279.605
2012	45.138.850

La población protegida a través de la Seguridad Social en diciembre de 2012 era un 95% del total. Sin embargo, la asistencia sanitaria alcanza prácticamente a la población íntegra, teniendo en cuenta los colectivos que reciben estas prestaciones a través de entidades ajenas al Sistema Nacional de Salud.

1.2. Evolución del gasto en Asistencia Sanitaria

Cuadro III.3 GASTO DE ASISTENCIA SANITARIA POR ENTIDADES

Cuadro III.3.1 GASTO DE ASISTENCIA SANITARIA POR ENTIDADES AÑO 2012

Millones de euros				
C O N C E P T O	INGESA	ISM	MUTUAS	TOTAL
Gasto de personal	134,40	13,88	499,34	647,62
Gasto de bienes Corrientes y Servicios	98,26	9,20	504,24	611,70
- Conciertos	9,69	1,04	260,51	271,25
Gestión no transferida	9,69	1,04	260,51	271,25
Gestión transferida				
- Otros Gastos	88,57	8,16	243,73	340,45
Gastos Financieros		0,00	0,03	0,03
Transferencias Corrientes	105,52	0,21	79,03	184,76
- Farmacia (recetas)	101,95		14,71	116,65
- Otras Transferencias	3,57	0,21	64,33	68,11
Gestión no transferida	3,57	0,21	64,33	68,11
Gestión transferida				
OPERACIONES CORRIENTES	338,18	23,30	1.082,64	1.444,11
Inversiones Reales	4,52	0,20	53,53	58,25
Transferencias de Capital				
Operaciones Financieras	0,19			0,19
OPERACIONES DE CAPITAL	4,71	0,20	53,53	58,44
T O T A L	342,89	23,50	1.136,16	1.502,55

Fuente: Cuentas y Balances del Sistema de la Seguridad Social.

Cuadro III.3.2 GASTO DE ASISTENCIA SANITARIA POR ENTIDADES AÑO 2013

Millones de euros				
C O N C E P T O	INGESA	ISM	MUTUAS	TOTAL
Gasto de personal	120,19	13,86	512,68	646,73
Gasto de bienes Corrientes y Servicios	66,72	10,37	502,31	579,40
- Conciertos	9,35	0,42	256,82	266,60
Gestión no transferida	9,35	0,42	256,82	266,60
Gestión transferida				
- Otros Gastos	57,36	9,95	245,49	312,80
Gastos Financieros	0,02	0,00	0,03	0,06
Transferencias Corrientes	32,47	0,20	77,38	110,05
- Farmacia (recetas)	23,48		14,99	38,47
- Otras Transferencias	8,99	0,20	62,39	71,58
Gestión no transferida	8,99	0,20	62,39	71,58
Gestión transferida				
OPERACIONES CORRIENTES	219,40	24,42	1.092,41	1.336,23
Inversiones Reales	3,07	0,19	44,43	47,69
Transferencias de Capital				
Operaciones Financieras	0,17			0,17
OPERACIONES DE CAPITAL	3,25	0,19	44,43	47,86
T O T A L	222,65	24,61	1.136,84	1.384,09

Fuente: Cuentas y Balances del Sistema de la Seguridad Social.

Cuadro III.3.3 GASTO DE ASISTENCIA SANITARIA POR ENTIDADES AÑO 2014

Millones de euros				
C O N C E P T O	INGESA	ISM	MUTUAS	TOTAL
Gasto de personal	122,66	13,96	515,36	651,99
Gasto de bienes Corrientes y Servicios	60,78	9,37	514,78	584,93
- Conciertos	10,12	0,50	268,81	279,42
Gestión no transferida	10,12	0,50	268,81	279,42
Gestión transferida				
- Otros Gastos	50,66	8,87	245,97	305,50
Gastos Financieros	0,01	0,00	0,03	0,05
Transferencias Corrientes	32,45	0,21	85,01	117,67
- Farmacia (recetas)	25,04		17,12	42,16
- Otras Transferencias	7,41	0,21	67,88	75,51
Gestión no transferida	7,41	0,21	67,88	75,51
Gestión transferida				
OPERACIONES CORRIENTES	215,91	23,54	1.115,18	1.354,63
Inversiones Reales	2,38	0,23	43,78	46,38
Transferencias de Capital				
Operaciones Financieras	0,19			0,19
OPERACIONES DE CAPITAL	2,57	0,23	43,78	46,58
T O T A L	218,48	23,77	1.158,95	1.401,21

Fuente: Cuentas y Balances del Sistema de la Seguridad Social.

Cuadro III.3.4 GASTO DE ASISTENCIA SANITARIA POR ENTIDADES AÑO 2015

Millones de euros				
C O N C E P T O	INGESA	ISM	MUTUAS	TOTAL
Gasto de personal	125,86	14,13	532,32	672,32
Gasto de bienes Corrientes y Servicios	70,64	9,80	540,09	620,52
- Conciertos	11,22	0,50	288,15	299,86
Gestión no transferida	11,22	0,50	288,15	299,86
Gestión transferida				
- Otros Gastos	59,42	9,29	251,94	320,66
Gastos Financieros	0,01	0,00	0,02	0,03
Transferencias Corrientes	34,45	0,19	95,36	130,00
- Farmacia (recetas)	26,77		19,65	46,42
- Otras Transferencias	7,67	0,19	75,72	83,58
Gestión no transferida	7,67	0,19	75,72	83,58
Gestión transferida				
OPERACIONES CORRIENTES	230,95	24,12	1.167,79	1.422,87
Inversiones Reales	6,04	0,06	55,88	61,98
Transferencias de Capital				
Operaciones Financieras	0,18			0,18
OPERACIONES DE CAPITAL	6,22	0,06	55,88	62,16
T O T A L	237,18	24,18	1.223,67	1.485,03

Fuente: Cuentas y Balances del Sistema de la Seguridad Social.

Cuadro III.3.5 GASTO DE ASISTENCIA SANITARIA POR ENTIDADES AÑO 2016

Millones de euros				
C O N C E P T O	INGESA	ISM	MUTUAS	TOTAL
Gasto de personal	131,78	14,27	532,71	678,76
Gasto de bienes Corrientes y Servicios	63,01	10,08	566,96	640,04
- Conciertos	11,04	0,88	309,87	321,79
Gestión no transferida	11,04	0,88	309,87	321,79
Gestión transferida				
- Otros Gastos	51,97	9,20	257,09	318,26
Gastos Financieros	0,00	0,00	0,02	0,02
Transferencias Corrientes	35,12	0,21	92,55	127,87
- Farmacia (recetas)	28,85		22,77	51,62
- Otras Transferencias	6,26	0,21	69,78	76,25
Gestión no transferida	6,26	0,21	69,78	76,25
Gestión transferida				
OPERACIONES CORRIENTES	229,91	24,56	1.192,23	1.446,70
Inversiones Reales	5,49	0,49	71,56	77,54
Transferencias de Capital				
Operaciones Financieras	0,19			0,19
OPERACIONES DE CAPITAL	5,68	0,49	71,56	77,73
T O T A L	235,59	25,05	1.263,79	1.524,43

Fuente: Cuentas y Balances del Sistema de la Seguridad Social.

Cuadro III.3.6 GASTO DE ASISTENCIA SANITARIA POR ENTIDADES AÑO 2017

Millones de euros				
C O N C E P T O	INGESA	ISM	MUTUAS	TOTAL
Gasto de personal	131,67	13,89	537,39	682,95
Gasto de bienes Corrientes y Servicios	64,87	9,89	584,76	659,52
- Conciertos	11,43	0,71	327,03	339,17
Gestión no transferida	11,43	0,71	327,03	339,17
Gestión transferida				
- Otros Gastos	53,43	9,18	257,73	320,34
Gastos Financieros		0,00	0,02	0,02
Transferencias Corrientes	36,52	0,20	98,17	134,89
- Farmacia (recetas)	30,35		24,86	55,21
- Otras Transferencias	6,16	0,20	73,31	79,68
Gestión no transferida	6,16	0,20	73,31	79,68
Gestión transferida				
OPERACIONES CORRIENTES	233,05	23,99	1.220,34	1.477,38
Inversiones Reales	7,60	0,95	71,17	79,72
Transferencias de Capital				
Operaciones Financieras	0,14			0,14
OPERACIONES DE CAPITAL	7,74	0,95	71,17	79,87
T O T A L	240,79	24,94	1.291,51	1.557,25

Fuente: Cuentas y Balances del Sistema de la Seguridad Social.

Cuadro III.3.7 GASTO DE ASISTENCIA SANITARIA POR ENTIDADES AÑO 2018

Millones de euros				
C O N C E P T O	INGESA	ISM	MUTUAS	TOTAL
Gasto de personal	136,10	13,71	559,51	709,32
Gasto de bienes Corrientes y Servicios	67,36	10,27	611,39	689,02
- Conciertos	12,45	0,81	349,36	362,61
Gestión no transferida	12,45	0,81	349,36	362,61
Gestión transferida				
- Otros Gastos	54,91	9,47	262,03	326,40
Gastos Financieros		0,00	0,01	0,01
Transferencias Corrientes	38,83	0,24	102,52	141,59
- Farmacia (recetas)	31,38		26,83	58,21
- Otras Transferencias	7,45	0,24	75,68	83,38
Gestión no transferida	7,45	0,24	75,68	83,38
Gestión transferida				
OPERACIONES CORRIENTES	242,29	24,22	1.273,43	1.539,94
Inversiones Reales	11,21	1,30	68,08	80,60
Transferencias de Capital				
Operaciones Financieras	2,75			2,75
OPERACIONES DE CAPITAL	13,97	1,30	68,08	83,35
T O T A L	256,26	25,53	1.341,51	1.623,29

Fuente: Cuentas y Balances del Sistema de la Seguridad Social.

Cuadro III.3.8 GASTO DE ASISTENCIA SANITARIA POR ENTIDADES AÑO 2019

Millones de euros				
C O N C E P T O	INGESA	ISM	MUTUAS	TOTAL
Gasto de personal	138,60	13,94	558,98	711,52
Gasto de bienes Corrientes y Servicios	67,91	8,16	643,52	719,59
- Conciertos	11,84	0,22	370,63	382,70
Gestión no transferida	11,84	0,22	370,63	382,70
Gestión transferida				
- Otros Gastos	56,07	7,94	272,89	336,89
Gastos Financieros	0,00	0,00	0,01	0,02
Transferencias Corrientes	38,36	0,22	110,54	149,12
- Farmacia (recetas)	31,54		29,47	61,01
- Otras Transferencias	6,83	0,22	81,07	88,12
Gestión no transferida	6,83	0,22	81,07	88,12
Gestión transferida				
OPERACIONES CORRIENTES	244,87	22,33	1.313,05	1.580,25
Inversiones Reales	11,42	0,63	58,83	70,89
Transferencias de Capital				
Operaciones Financieras	0,14			0,14
OPERACIONES DE CAPITAL	11,56	0,63	58,83	71,02
T O T A L	256,43	22,96	1.371,88	1.651,27

Fuente: Cuentas y Balances del Sistema de la Seguridad Social.

Cuadro III.3.9 GASTO DE ASISTENCIA SANITARIA POR ENTIDADES AÑO 2020

				Millones de euros
C O N C E P T O	INGESA	ISM	MUTUAS	TOTAL
Gasto de personal	149,01	14,17	574,69	737,87
Gasto de bienes Corrientes y Servicios	87,67	9,31	570,53	667,52
- Conciertos	14,44	0,07	304,74	319,25
Gestión no transferida	14,44	0,07	304,74	319,25
Gestión transferida				
- Otros Gastos	73,23	9,24	265,80	348,27
Gastos Financieros	0,03	0,00	0,01	0,04
Transferencias Corrientes	38,61	0,13	90,04	128,78
- Farmacia (recetas)	31,62		27,96	59,58
- Otras Transferencias	6,99	0,13	62,08	69,20
Gestión no transferida	6,99	0,13	62,08	69,20
Gestión transferida				
OPERACIONES CORRIENTES	275,33	23,61	1.235,27	1.534,21
Inversiones Reales	16,57	0,27	46,77	63,62
Transferencias de Capital				
Operaciones Financieras	0,12			0,12
OPERACIONES DE CAPITAL	16,69	0,27	46,77	63,74
T O T A L	292,02	23,89	1.282,05	1.597,95

Fuente: Cuentas y Balances del Sistema de la Seguridad Social.

Cuadro III.3.10 GASTO DE ASISTENCIA SANITARIA POR ENTIDADES AÑO 2021

				Millones de euros
C O N C E P T O	INGESA	ISM	MUTUAS	TOTAL
Gasto de personal	157,72	14,56	578,93	751,22
Gasto de bienes Corrientes y Servicios	88,64	8,16	617,90	714,69
- Conciertos	14,93	0,14	346,48	361,54
Gestión no transferida	14,93	0,14	346,48	361,54
Gestión transferida				
- Otros Gastos	73,71	8,02	271,42	353,15
Gastos Financieros	0,01	0,00	0,01	0,02
Transferencias Corrientes	40,74	0,19	99,32	140,25
- Farmacia (recetas)	33,15		29,77	62,92
- Otras Transferencias	7,60	0,19	69,55	77,33
Gestión no transferida	7,60	0,19	69,55	77,33
Gestión transferida				
OPERACIONES CORRIENTES	287,12	22,91	1.296,16	1.606,19
Inversiones Reales	38,18	0,06	45,60	83,84
Transferencias de Capital				
Operaciones Financieras	0,15			0,15
OPERACIONES DE CAPITAL	38,33	0,06	45,60	83,99
T O T A L	325,44	22,97	1.341,77	1.690,18

Fuente: Cuentas y Balances del Sistema de la Seguridad Social.

Cuadro III.4 EVOLUCIÓN DE LA ESTRUCTURA ECONÓMICA DEL GASTO DE ASISTENCIA SANITARIA
Instituto Nacional de Gestión Sanitaria

Millones de euros

AÑO	Gasto de Personal	G. Bienes Ctes.Serv.	Gastos Financ.	Transf. Corrientes	Amortiza.	Operac. Corrientes	Invers. Reales	Transf. Capital	Operac. Financ.	Operac. Capital	TOTAL
2012	134,40	98,26		105,52		338,18	4,52		0,19	4,71	342,89
2013	120,19	66,72	0,02	32,47		219,40	3,07		0,17	3,25	222,65
2014	122,66	60,78	0,01	32,45		215,91	2,38		0,19	2,57	218,48
2015	125,86	70,64	0,01	34,45		230,95	6,04		0,18	6,22	237,18
2016	131,78	63,01	0,00	35,12		229,91	5,49		0,19	5,68	235,59
2017	131,67	64,87		36,52		233,05	7,60		0,14	7,74	240,79
2018	136,10	67,36		38,83		242,29	11,21		2,75	13,97	256,26
2019	138,60	67,91	0,00	38,36		244,87	11,42		0,14	11,56	256,43
2020	149,01	87,67	0,03	38,61		275,33	16,57		0,12	16,69	292,02
2021	157,72	88,64	0,01	40,74		287,12	38,18		0,15	38,33	325,44

Instituto Social de la Marina

AÑO	Gasto de Personal	G. Bienes Ctes.Serv.	Gastos Financ.	Transf. Corrientes	Amortiza.	Operac. Corrientes	Invers. Reales	Transf. Capital	Operac. Financ.	Operac. Capital	TOTAL
2012	13,88	9,20	0,00	0,21		23,30	0,20			0,20	23,50
2013	13,86	10,37	0,00	0,20		24,42	0,19			0,19	24,61
2014	13,96	9,37	0,00	0,21		23,54	0,23			0,23	23,77
2015	14,13	9,80	0,00	0,19		24,12	0,06			0,06	24,18
2016	14,27	10,08	0,00	0,21		24,56	0,49			0,49	25,05
2017	13,89	9,89	0,00	0,20		23,99	0,95			0,95	24,94
2018	13,71	10,27	0,00	0,24		24,22	1,30			1,30	25,53
2019	13,94	8,16	0,00	0,22		22,33	0,63			0,63	22,96
2020	14,17	9,31	0,00	0,13		23,61	0,27			0,27	23,89
2021	14,56	8,16	0,00	0,19		22,91	0,06			0,06	22,97

Mutuas Colaboradoras con la Seguridad Social

AÑO	Gasto de Personal	G. Bienes Ctes.Serv.	Gastos Financ.	Transf. Corrientes	Amortiza.	Operac. Corrientes	Invers. Reales	Transf. Capital	Operac. Financ.	Operac. Capital	TOTAL
2012	499,34	504,24	0,03	79,03		1.082,64	53,53			53,53	1.136,16
2013	512,68	502,31	0,03	77,38		1.092,41	44,43			44,43	1.136,84
2014	515,36	514,78	0,03	85,01		1.115,18	43,78			43,78	1.158,95
2015	532,32	540,09	0,02	95,36		1.167,79	55,88			55,88	1.223,67
2016	532,71	566,96	0,02	92,55		1.192,23	71,56			71,56	1.263,79
2017	537,39	584,76	0,02	98,17		1.220,34	71,17			71,17	1.291,51
2018	559,51	611,39	0,01	102,52		1.273,43	68,08			68,08	1.341,51
2019	558,98	643,52	0,01	110,54		1.313,05	58,83			58,83	1.371,88
2020	574,69	570,53	0,01	90,04		1.235,27	46,77			46,77	1.282,05
2021	578,93	617,90	0,01	99,32		1.296,16	45,60			45,60	1.341,77

TOTAL SISTEMA DE SEGURIDAD SOCIAL

AÑO	Gasto de Personal	G. Bienes Ctes.Serv.	Gastos Financ.	Transf. Corrientes	Amortiza.	Operac. Corrientes	Invers. Reales	Transf. Capital	Operac. Financ.	Operac. Capital	TOTAL
2012	647,62	611,70	0,03	184,76		1.444,11	58,25		0,19	58,44	1.502,55
2013	646,73	579,40	0,06	110,05		1.336,23	47,69		0,17	47,86	1.384,09
2014	651,99	584,93	0,05	117,67		1.354,63	46,38		0,19	46,58	1.401,21
2015	672,32	620,52	0,03	130,00		1.422,87	61,98		0,18	62,16	1.485,03
2016	678,76	640,04	0,02	127,87		1.446,70	77,54		0,19	77,73	1.524,43
2017	682,95	659,52	0,02	134,89		1.477,38	79,72		0,14	79,87	1.557,25
2018	709,32	689,02	0,01	141,59		1.539,94	80,60		2,75	83,35	1.623,29
2019	711,52	719,59	0,02	149,12		1.580,25	70,89		0,14	71,02	1.651,27
2020	737,87	667,52	0,04	128,78		1.534,21	63,62		0,12	63,74	1.597,95
2021	751,22	714,69	0,02	140,25		1.606,19	83,84		0,15	83,99	1.690,18

Fuente: Cuentas y Balances de la Seguridad Social. Se han eliminado los importes de conciertos entre entidades del Sistema.

2. INCAPACIDAD TEMPORAL

En el Capítulo correspondiente del Informe Económico-Financiero se detallan las actividades previstas y los objetivos que se persiguen respecto a la Incapacidad Temporal, para el año 2023. Dentro de las medidas señaladas se incluyen la consolidación y mejora de la actividad gestora, en el marco de austeridad del sector público, así como el control en el reconocimiento y mantenimiento de la prestación.

Se ofrece a continuación la información estadística de la evolución del gasto en esta prestación, desglosada por años, entidades y regímenes, así como del número de trabajadores protegidos por entidades y tipo de contingencias cubiertas.

En los cuadros III.5 y III.6 se ofrece la evolución del gasto en esta prestación, por regímenes y entidades, a partir del año 2000.

El número de trabajadores protegidos, desde el año 2019, por la contingencia de Incapacidad Temporal, por entidades (INSS, ISM y MUTUAS), se recoge en los cuadros III.7 a III.14. En los cuadros III.7 a III.10 se desglosa el número de trabajadores con cobertura de Incapacidad Temporal por contingencias comunes, mientras que los cuadros III.11 a III.14 recogen el número de trabajadores con cobertura de contingencias profesionales (accidentes de trabajo y enfermedades profesionales).

En el cuadro III.15 se ofrece el gasto de Incapacidad Temporal de las Entidades Gestoras de la Seguridad Social, desglosado por regímenes y provincias de los años 2017 a 2021, y en el cuadro III.16 se refleja el porcentaje de variación interanual del año 2021.

Cuadro III.5 GASTO INCAPACIDAD TEMPORAL DISTRIBUCIÓN POR REGÍMENES

Millones de euros

AÑO	GENERAL	AUTÓNOMOS	AGRARIO	MAR	CARBÓN	HOGAR	A.T. y E.P.	TOTAL
2000	2.504,60	398,27	124,69	33,56	15,73	28,60	678,92	3.784,36
2001	2.900,81	428,12	123,78	36,70	14,51	30,28	744,09	4.278,29
2002	3.295,50	462,53	129,37	38,22	13,82	31,38	783,66	4.754,48
2003	3.592,94	525,99	135,43	36,76	13,10	34,00	815,99	5.154,21
2004	4.044,24	674,49	157,99	43,06	13,16	38,75	858,48	5.830,17
2005	4.501,49	717,86	169,53	46,92	12,15	42,27	916,48	6.406,70
2006	4.880,04	719,54	164,24	48,21	10,85	47,51	980,10	6.850,49
2007	5.172,90	745,44	164,21	47,17	8,92	49,24	1.065,72	7.253,60
2008	5.345,67	896,78	122,15	45,86	7,52	49,53	1.066,36	7.533,87
2009	5.047,74	1.024,15	84,54	45,15	7,19	48,78	918,48	7.176,03
2010	4.745,45	957,97	77,85	44,58	6,71	45,92	854,50	6.732,98
2011	4.395,20	894,73	78,12	40,64	6,45	41,12	784,81	6.241,07
2012	3.781,42	824,38	4,54	37,34	5,43	25,43	681,62	5.360,16
2013	3.487,69	811,06		38,02	5,63	3,48	668,77	5.014,65
2014	3.883,10	818,31		40,25	6,26	0,08	724,72	5.472,71
2015	4.438,77	852,78		42,62	6,28		809,00	6.149,45
2016	5.061,19	882,85		44,21	6,85		893,55	6.888,65
2017	5.684,53	903,39		48,09	6,08		943,91	7.586,00
2018	5.594,24	959,97		47,23	6,60		876,75	7.484,79
2019	7.338,28	1.018,08		58,16	4,24		1.108,54	9.527,30
2020	8.357,58	1.167,79		67,29	3,77		2.291,55	11.887,98
2021	8.414,75	1.138,64		63,93	2,44		2.848,88	12.468,64
2022	8.322,74	1.201,65		67,52	3,35		1.222,83	10.818,09

Incremento interanual

AÑOS	GENERAL	AUTÓNOMOS	AGRARIO	MAR	CARBÓN	HOGAR (*)	A.T. y E.P.	TOTAL
2001/2000	15,82	7,50	-0,73	9,35	-7,78	5,89	9,60	13,05
2002/2001	13,61	8,04	4,52	4,14	-4,76	3,63	5,32	11,13
2003/2002	9,03	13,72	4,68	-3,82	-5,21	8,35	4,13	8,41
2004/2003	12,56	28,23	16,66	17,14	0,46	13,97	5,21	13,11
2005/2004	11,31	6,43	7,30	8,96	-7,67	9,08	6,76	9,89
2006/2005	8,41	0,23	-3,12	2,75	-10,70	12,40	6,94	6,93
2007/2006	6,00	3,60	-0,02	-2,16	-17,79	3,64	8,74	5,88
2008/2007	3,34	20,30	-25,61	-2,78	-15,70	0,59	0,06	3,86
2009/2008	-5,57	14,20	-30,79	-1,55	-4,39	-1,51	-13,87	-4,75
2010/2009	-5,99	-6,46	-7,91	-1,26	-6,68	-5,86	-6,97	-6,17
2011/2010	-7,38	-6,60	0,35	-8,84	-3,87	-10,45	-8,16	-7,31
2012/2011	-13,96	-7,86	-94,19	-8,12	-15,81	-38,16	-13,15	-14,11
2013/2012	-7,77	-1,62		1,82	3,68	-86,32	-1,89	-6,45
2014/2013	11,34	0,89		5,86	11,13	-97,70	8,37	9,13
2015/2014	14,31	4,21		5,89	0,38		11,63	12,37
2016/2015	14,02	3,53		3,73	9,08		10,45	12,02
2017/2016	12,32	2,33		8,78	-11,24		5,64	10,12
2018/2017	-1,59	6,26		-1,79	8,55		-7,12	-1,33
2019/2018	31,18	6,05		23,14	-35,76		26,44	27,29
2020/2019	13,89	14,71		15,70	-11,08		106,72	24,78
2021/2020	0,68	-2,50		-4,99	-35,28		24,32	4,88
2022/2021	-1,09	5,53		5,62	37,30		-57,08	-13,24

Fuente: Cuentas y Balances del Sistema de Seguridad Social 2000-2021. Presupuesto 2022

Cuadro III.6 EVOLUCIÓN DEL GASTO DE INCAPACIDAD TEMPORAL

Millones de euros

Año	Entidades Gestoras			Mutuas			Total Contingencias Generales	Total A.T. y E.P.	Total
	Total	Contingencias Generales	A.T. y E.P.	Total	Contingencias Generales	A.T. y E.P.			
2000	2.031,80	1.977,61	54,19	1.752,56	1.127,83	624,73	3.105,44	678,92	3.784,36
2001	2.137,08	2.081,32	55,76	2.141,21	1.452,88	688,33	3.534,20	744,09	4.278,29
2002	2.386,31	2.330,82	55,49	2.368,17	1.640,00	728,17	3.970,82	783,66	4.754,48
2003	2.676,64	2.622,05	54,59	2.477,57	1.716,17	761,40	4.338,22	815,99	5.154,21
2004	3.064,91	3.003,58	61,33	2.765,26	1.968,11	797,15	4.971,69	858,48	5.830,17
2005	3.336,54	3.273,97	62,57	3.070,16	2.216,25	853,91	5.490,22	916,48	6.406,70
2006	3.481,16	3.422,64	58,52	3.369,33	2.447,75	921,58	5.870,39	980,10	6.850,49
2007	3.451,33	3.396,05	55,28	3.802,27	2.791,83	1.010,44	6.187,88	1.065,72	7.253,60
2008	3.282,30	3.226,73	55,57	4.251,57	3.240,78	1.010,79	6.467,51	1.066,36	7.533,87
2009	2.924,49	2.871,11	53,38	4.251,54	3.386,44	865,10	6.257,55	918,48	7.176,03
2010	2.619,39	2.568,51	50,88	4.113,59	3.309,97	803,62	5.878,48	854,50	6.732,98
2011	2.307,71	2.261,93	45,78	3.933,36	3.194,34	739,02	5.456,27	784,80	6.241,07
2012	1.895,01	1.853,36	41,65	3.465,15	2.825,18	639,97	4.678,54	681,62	5.360,16
2013	1.715,85	1.662,90	52,95	3.298,80	2.682,98	615,82	4.345,88	668,77	5.014,65
2014	1.787,92	1.733,55	54,37	3.684,79	3.014,44	670,36	4.747,99	724,72	5.472,71
2015	1.913,32	1.853,22	60,10	4.236,13	3.487,23	748,90	5.340,45	809,00	6.149,45
2016	2.058,22	1.997,74	60,48	4.830,43	3.997,36	833,07	5.995,10	893,55	6.888,65
2017	2.195,09	2.146,33	48,76	5.390,91	4.495,76	895,15	6.642,09	943,91	7.586,00
2018	2.113,29	2.065,22	48,07	5.371,49	4.542,81	828,68	6.608,03	876,75	7.484,78
2019	2.727,35	2.672,28	55,07	6.799,95	5.746,48	1.053,47	8.418,76	1.108,54	9.527,30
2020	3.199,17	3.064,64	134,53	8.688,81	6.531,79	2.157,02	9.596,43	2.291,55	11.887,98
2021	3.460,51	3.290,55	169,96	9.008,13	6.329,21	2.678,92	9.619,76	2.848,88	12.468,64
2022	3.514,00	3.282,03	231,97	7.304,09	6.313,23	990,86	9.595,26	1.222,83	10.818,09

Incremento interanual

Años	Entidades Gestoras			Mutuas			Total Contingencias Generales	Total A.T. y E.P.	Total
	Total	Contingencias Generales	A.T. y E.P.	Total	Contingencias Generales	A.T. y E.P.			
2001/2000	5,18	5,24	2,90	22,18	28,82	10,18	13,81	9,60	13,05
2002/2001	11,66	11,99	-0,48	10,60	12,88	5,79	12,35	5,32	11,13
2003/2002	12,17	12,49	-1,62	4,62	4,64	4,56	9,25	4,13	8,41
2004/2003	14,51	14,55	12,35	11,61	14,68	4,70	14,60	5,21	13,11
2005/2004	8,86	9,00	2,02	11,03	12,61	7,12	10,43	6,76	9,89
2006/2005	4,33	4,54	-6,47	9,74	10,45	7,92	6,92	6,94	6,93
2007/2006	-0,86	-0,78	-5,54	12,85	14,06	9,64	5,41	8,74	5,88
2008/2007	-4,90	-4,99	0,52	11,82	16,08	0,03	4,52	0,06	3,86
2009/2008	-10,90	-11,02	-3,94	0,00	4,49	-14,41	-3,25	-13,87	-4,75
2010/2009	-10,43	-10,54	-4,68	-3,24	-2,26	-7,11	-6,06	-6,97	-6,17
2011/2010	-11,90	-11,94	-10,02	-4,38	-3,49	-8,04	-7,18	-8,16	-7,31
2012/2011	-17,88	-18,06	-9,02	-11,90	-11,56	-13,40	-14,25	-13,15	-14,11
2013/2012	-9,45	-10,28	27,13	-4,80	-5,03	-3,77	-7,11	-1,89	-6,45
2014/2013	4,20	4,25	2,67	11,70	12,35	8,86	9,25	8,37	9,13
2015/2014	7,01	6,90	10,55	14,96	15,68	11,72	12,48	11,63	12,37
2016/2015	7,57	7,80	0,63	14,03	14,63	11,24	12,26	10,45	12,02
2017/2016	6,65	7,44	-19,38	11,60	12,47	7,45	10,79	5,64	10,12
2018/2017	-3,73	-3,78	-1,42	-0,36	1,05	-7,43	-0,51	-7,12	-1,33
2019/2018	29,06	29,39	14,56	26,59	26,50	27,13	27,40	26,44	27,29
2020/2019	17,30	14,68	144,29	27,78	13,67	104,75	13,99	106,72	24,78
2021/2020	8,17	7,37	26,34	3,68	-3,10	24,20	0,24	24,32	4,88
2022/2021	1,55	-0,26	36,49	-18,92	-0,25	-63,01	-0,25	-57,08	-13,24

Fuente: Cuentas y Balances del Sistema de Seguridad Social 2000-2021. Presupuesto 2022

Cuadro III.7 INCAPACIDAD TEMPORAL POR CONTINGENCIAS COMUNES. NÚMERO TOTAL DE TRABAJADORES PROTEGIDOS

Cuadro III.7.1 INCAPACIDAD TEMPORAL POR CONTINGENCIAS COMUNES. NÚMERO TOTAL DE TRABAJADORES PROTEGIDOS (Datos a 30 de junio de 2019)

PROVINCIA	INSS	ISM	MUTUAS	TOTAL
1 ARABA/ALAVA	44.364	0	114.605	158.969
2 ALBACETE	28.515	0	117.237	145.752
3 ALACANT - ALICANTE	104.638	682	569.841	675.161
4 ALMERIA	53.464	639	211.922	266.025
5 AVILA	6.782	0	46.934	53.716
6 BADAJOZ	60.255	0	177.668	237.923
7 ILLES BALEARS	73.534	980	512.877	587.391
8 BARCELONA	468.650	944	2.166.956	2.636.550
9 BURGOS	18.123	0	130.440	148.563
10 CACERES	31.883	0	106.366	138.249
11 CADIZ	78.420	1.547	291.033	371.000
12 CASTELLO	29.042	676	203.374	233.092
13 CIUDAD REAL	30.688	0	136.048	166.736
14 CORDOBA	64.011	0	186.762	250.773
15 A CORUÑA	87.880	6.667	347.485	442.032
16 CUENCA	11.266	0	69.153	80.419
17 GIRONA	50.922	912	295.802	347.636
18 GRANADA	74.467	138	222.976	297.581
19 GUADALAJARA	10.922	0	82.081	93.003
20 GIPUZKOA	119.748	384	205.896	326.028
21 HUELVA	68.386	1.528	118.631	188.545
22 HUESCA	18.847	0	86.084	104.931
23 JAEN	48.417	0	136.717	185.134
24 LEON	26.117	0	133.232	159.349
25 LLEIDA	25.828	0	173.836	199.664
26 LA RIOJA	10.692	0	119.856	130.548
27 LUGO	25.643	1.147	96.446	123.236
28 MADRID	553.383	1.770	2.701.471	3.256.624
29 MALAGA	114.169	786	506.874	621.829
30 MURCIA	159.478	618	436.648	596.744
31 NAVARRA	66.254	0	222.688	288.942
32 OURENSE	26.002	0	77.490	103.492
33 ASTURIAS	109.863	1.092	257.432	368.387
34 PALENCIA	8.744	0	55.992	64.736
35 LAS PALMAS	106.507	1.416	317.188	425.111
36 PONTEVEDRA	84.151	8.940	264.526	357.617
37 SALAMANCA	20.566	0	99.716	120.282
38 SANTA CRUZ TENERIFE	89.362	723	289.704	379.789
39 CANTABRIA	46.122	1.053	174.336	221.511
40 SEGOVIA	7.674	0	54.306	61.980
41 SEVILLA	165.451	123	512.944	678.518
42 SORIA	5.378	0	34.240	39.618
43 TARRAGONA	48.043	938	275.676	324.657
44 TERUEL	10.390	0	44.890	55.280
45 TOLEDO	29.679	0	197.951	227.630
46 VALENCIA	170.541	356	832.523	1.003.420
47 VALLADOLID	30.422	0	187.822	218.244
48 VIZKAIA	144.995	1.289	336.742	483.026
49 ZAMORA	7.707	0	49.049	56.756
50 ZARAGOZA	87.053	0	342.539	429.592
51 CEUTA	5.615	31	17.332	22.978
52 MELILLA	8.349	42	15.183	23.574
TOTAL	3.777.402	35.421	15.365.520	19.178.343

Cuadro III. 7.2 INCAPACIDAD TEMPORAL POR CONTINGENCIAS COMUNES. NÚMERO TOTAL DE TRABAJADORES
PROTEGIDOS (Datos a 01 de julio de 2020)

PROVINCIA	INSS	ISM	MUTUAS	TOTAL
1 ARABA/ALAVA	43.990	0	108.519	152.509
2 ALBACETE	30.723	0	112.928	143.651
3 ALACANT - ALICANTE	106.132	759	526.577	633.468
4 ALMERIA	61.866	593	193.757	256.216
5 AVILA	7.444	0	44.709	52.153
6 BADAJOZ	64.244	0	164.267	228.511
7 ILLES BALEARS	75.847	865	425.720	502.432
8 BARCELONA	472.420	860	2.048.561	2.521.841
9 BURGOS	20.256	0	121.598	141.854
10 CACERES	32.614	0	99.846	132.460
11 CADIZ	78.858	1.652	274.418	354.928
12 CASTELLO	31.907	597	189.875	222.379
13 CIUDAD REAL	33.919	0	128.736	162.655
14 CORDOBA	64.222	0	176.000	240.222
15 A CORUÑA	89.148	6.791	331.270	427.209
16 CUENCA	12.178	0	67.649	79.827
17 GIRONA	48.988	856	274.200	324.044
18 GRANADA	74.550	123	211.251	285.924
19 GUADALAJARA	12.802	0	76.585	89.387
20 GIPUZKOA	122.155	374	192.356	314.885
21 HUELVA	70.199	1.693	108.008	179.900
22 HUESCA	19.637	0	82.793	102.430
23 JAEN	49.164	0	129.754	178.918
24 LEON	28.562	0	125.709	154.271
25 LLEIDA	25.839	0	168.023	193.862
26 LA RIOJA	12.384	0	112.358	124.742
27 LUGO	25.484	1.151	92.915	119.550
28 MADRID	602.485	1.780	2.549.063	3.153.328
29 MALAGA	115.664	725	458.393	574.782
30 MURCIA	161.772	590	415.258	577.620
31 NAVARRA	70.358	0	209.746	280.104
32 OURENSE	25.822	0	75.122	100.944
33 ASTURIAS	113.343	1.108	240.685	355.136
34 PALENCIA	10.683	0	51.612	62.295
35 LAS PALMAS	119.138	1.358	277.071	397.567
36 PONTEVEDRA	86.029	8.479	253.731	348.239
37 SALAMANCA	23.415	0	91.874	115.289
38 SANTA CRUZ TENERIFE	98.501	702	258.683	357.886
39 CANTABRIA	52.134	1.114	159.158	212.406
40 SEGOVIA	8.100	0	52.199	60.299
41 SEVILLA	169.115	124	486.116	655.355
42 SORIA	5.723	0	32.555	38.278
43 TARRAGONA	52.493	836	247.444	300.773
44 TERUEL	10.949	0	43.253	54.202
45 TOLEDO	34.062	0	191.395	225.457
46 VALENCIA	179.677	370	792.297	972.344
47 VALLADOLID	33.807	0	178.201	212.008
48 VIZKAIA	148.498	1.225	317.668	467.391
49 ZAMORA	8.001	0	47.070	55.071
50 ZARAGOZA	89.201	0	325.772	414.973
51 CEUTA	4.915	23	16.128	21.066
52 MELILLA	8.529	40	14.263	22.832
TOTAL	3.947.946	34.788	14.373.139	18.355.873

Cuadro III.7.3 **INCAPACIDAD TEMPORAL POR CONTINGENCIAS COMUNES. NÚMERO TOTAL DE TRABAJADORES PROTEGIDOS** (Datos a 30 de junio de 2021)

PROVINCIA	INSS	ISM	MUTUAS	TOTAL
1 ARABA/ALAVA	47.582	0	109.049	156.631
2 ALBACETE	33.833	0	114.856	148.689
3 ALACANT - ALICANTE	115.452	760	544.074	660.286
4 ALMERIA	70.244	582	200.152	270.978
5 AVILA	7.842	0	45.258	53.100
6 BADAJOZ	67.152	0	166.308	233.460
7 ILLES BALEARS	87.655	855	441.041	529.551
8 BARCELONA	535.623	852	2.064.426	2.600.901
9 BURGOS	21.170	0	123.146	144.316
10 CACERES	35.759	0	102.221	137.980
11 CADIZ	89.965	1.502	281.250	372.717
12 CASTELLO	35.562	537	200.991	237.090
13 CIUDAD REAL	37.496	0	131.592	169.088
14 CORDOBA	68.660	0	182.475	251.135
15 A CORUÑA	95.196	6.508	336.396	438.100
16 CUENCA	12.697	0	69.393	82.090
17 GIRONA	57.925	869	283.265	342.059
18 GRANADA	83.133	129	215.797	299.059
19 GUADALAJARA	14.542	0	80.404	94.946
20 GIPUZKOA	126.704	373	192.411	319.488
21 HUELVA	80.446	1.464	111.822	193.732
22 HUESCA	19.494	0	82.703	102.197
23 JAEN	53.233	0	131.497	184.730
24 LEON	29.911	0	127.605	157.516
25 LLEIDA	26.713	0	171.216	197.929
26 LA RIOJA	14.232	0	115.020	129.252
27 LUGO	27.393	1.079	92.176	120.648
28 MADRID	674.756	2.360	2.581.297	3.258.413
29 MALAGA	131.116	742	473.408	605.266
30 MURCIA	178.439	593	428.771	607.803
31 NAVARRA	70.310	0	217.459	287.769
32 OURENSE	28.170	0	73.625	101.795
33 ASTURIAS	117.887	999	243.741	362.627
34 PALENCIA	11.469	0	50.164	61.633
35 LAS PALMAS	129.706	1.406	268.585	399.697
36 PONTEVEDRA	94.461	8.558	252.785	355.804
37 SALAMANCA	25.245	0	93.010	118.255
38 SANTA CRUZ TENERIFE	106.516	844	254.786	362.146
39 CANTABRIA	59.545	1.016	158.601	219.162
40 SEGOVIA	8.624	0	53.350	61.974
41 SEVILLA	189.044	124	497.020	686.188
42 SORIA	6.013	0	33.421	39.434
43 TARRAGONA	61.607	748	258.786	321.141
44 TERUEL	11.245	0	43.599	54.844
45 TOLEDO	36.686	0	197.746	234.432
46 VALENCIA	196.435	335	812.209	1.008.979
47 VALLADOLID	37.611	0	177.891	215.502
48 VIZKAIA	153.196	1.265	320.312	474.773
49 ZAMORA	9.536	0	46.903	56.439
50 ZARAGOZA	99.850	0	326.907	426.757
51 CEUTA	5.184	25	16.129	21.338
52 MELILLA	9.373	43	14.187	23.603
TOTAL	4.347.638	34.568	14.611.236	18.993.442

Cuadro III.8 INCAPACIDAD TEMPORAL POR CONTINGENCIAS COMUNES. NÚMERO DE TRABAJADORES POR CUENTA AJENA

Cuadro III.8.1 INCAPACIDAD TEMPORAL POR CONTINGENCIAS COMUNES. NÚMERO DE TRABAJADORES POR CUENTA AJENA (Datos a 30 de junio de 2019)

PROVINCIA	INSS					ISM	MUTUAS						TOTAL
	GENERAL	Sist. Especial Hogar	Sist. Especial Agrario	CARBÓN	TOTAL		MAR (Sin Autónomos)	GENERAL	Sist. Especial Hogar	Sist. Especial Agrario	MAR	CARBÓN	
1 ARABA/ÁLAVA	39.822	2.760	901		43.483		93.666	1.028	754			95.448	138.931
2 ALBACETE	19.810	1.784	6.645		28.239		78.540	943	8.393			87.876	116.115
3 ALICANTE/ALACANT	88.836	5.952	8.254		103.042	422	425.509	5.145	6.306	2.094		439.054	542.518
4 ALMERÍA	37.576	1.776	13.309		52.661	468	136.061	1.696	16.433	472		154.662	207.791
5 ÁVILA	5.488	690	380		6.558		32.394	560	665			33.619	40.177
6 BADAJOZ	43.200	1.851	14.697		59.748		116.632	1.211	11.602			129.445	189.193
7 BALEARS, ILLES	64.526	5.820	617		70.963	522	405.748	7.536	2.016	2.380		417.680	489.165
8 BARCELONA	411.695	34.468	1.752		447.915	748	1.757.186	30.129	2.859	2.738		1.792.912	2.241.575
9 BURGOS	15.163	2.359	322		17.844		102.824	824	1.022			104.670	122.514
10 CÁCERES	24.616	1.447	5.442		31.505		68.785	780	5.563			75.128	106.633
11 CÁDIZ	68.583	3.162	6.289		78.034	1.280	221.236	1.398	4.025	3.536		230.195	309.509
12 CASTELLÓN/CASTELLÓ	24.741	2.973	1.214		28.928	511	156.994	2.188	2.684	551		162.417	191.856
13 CIUDAD REAL	24.212	2.112	3.974		30.298		94.073	1.544	5.404		12	101.033	131.331
14 CÓRDOBA	49.188	2.781	11.437		63.406		128.714	1.406	4.668			134.788	198.194
15 CORUÑA, A	74.427	9.870	896		85.193	2.593	257.585	4.666	1.012	1.903		265.166	352.952
16 CUENCA	7.062	1.021	2.904		10.987		44.214	513	6.511			51.238	62.225
17 GIRONA	44.283	2.457	2.229		48.969	630	229.365	3.735	1.497	770		235.367	284.966
18 GRANADA	59.150	4.540	8.797		72.487	99	153.033	2.135	5.673	100		160.941	233.527
19 GUADALAJARA	9.102	1.512	280		10.894		66.600	436	418			67.454	78.348
20 GIPUZKOA	92.732	9.994	408		103.134	179	152.281	2.775	135	839		156.030	259.343
21 HUELVA	39.373	1.304	27.580		68.257	1.193	82.906	349	7.223	314		90.792	160.242
22 HUESCA	12.679	999	4.505		18.183		59.025	869	5.002			64.896	83.079
23 JAÉN	39.405	1.593	7.207		48.205		93.674	794	1.709			96.177	144.382
24 LEÓN	21.867	2.753	463	111	25.194		96.178	1.090	753		7	98.028	123.222
25 LLEIDA	18.391	1.315	5.918		25.624		125.244	1.646	9.622	4	1	136.517	162.141
26 RIOJA, LA	6.171	2.599	1.835		10.605		90.583	939	3.231			94.753	105.358
27 LUGO	20.896	2.559	876		24.331	972	61.899	1.995	969	353		65.216	90.519
28 MADRID	423.082	120.325	649		544.056	1.760	2.286.252	22.081	1.371	2.403	1	2.312.108	2.857.924
29 MÁLAGA	98.838	8.955	4.893		112.686	568	377.929	5.920	4.533	423		388.805	502.059
30 MURCIA	97.467	8.550	52.385		158.402	478	304.032	5.134	27.668	627		337.461	496.341
31 NAVARRA	54.645	8.047	2.355		65.047		173.307	1.421	2.582			177.310	242.357
32 OURENSE	22.860	2.596	194		25.650		52.756	1.210	232			54.198	79.848
33 ASTURIAS	98.668	8.698	571	799	108.736	693	182.690	1.838	419	407	379	185.733	295.162
34 PALENCIA	7.164	699	457		8.320		42.821	425	427			43.673	51.993
35 PALMAS, LAS	97.872	4.060	2.115		104.047	1.111	248.497	2.663	2.035	2.466		255.661	360.819
36 PONTEVEDRA	74.706	7.721	689		83.116	3.975	193.526	2.548	496	1.800		198.370	285.461
37 SALAMANCA	16.730	2.207	770		19.707		72.925	995	1.014			74.934	94.641
38 SANTA CRUZ DE TNFE.	84.254	2.199	2.760		89.213	407	219.000	3.132	3.408	1.997		227.537	317.157
39 CANTABRIA	40.704	4.707	329		45.740	768	131.617	1.468	395	384		133.864	180.372
40 SEGOVIA	6.235	1.054	305		7.594		38.124	520	1.870			40.514	48.108
41 SEVILLA	135.628	11.379	17.840		164.847	79	392.196	3.740	7.638	262		403.836	568.762
42 SORIA	4.587	627	109		5.323		25.870	300	780			26.950	32.273
43 TARRAGONA	42.685	2.017	2.549		47.251	612	216.262	2.739	2.516	920		222.437	270.300
44 TERUEL	9.205	594	492		10.291		31.135	350	897		49	32.431	42.722
45 TOLEDO	23.821	2.517	2.536		28.874		145.606	1.344	2.681			149.631	178.505
46 VALENCIA/VALÈNCIA	144.095	16.364	8.660		169.119	243	639.138	7.444	7.507	2.717		656.806	826.168
47 VALLADOLID	25.380	3.554	1.255		30.189		148.961	1.671	1.931			152.563	182.752
48 BIZKAIA	113.438	16.922	441		130.801	1.136	261.582	3.508	421	1.825		267.336	399.273
49 ZAMORA	6.445	634	533		7.612		32.200	439	799			33.438	41.050
50 ZARAGOZA	69.668	8.699	7.431		85.798		267.957	3.230	6.845		21	278.053	363.851
51 CEUTA	5.084	460			5.544	25	12.375	1.420	0	180		13.975	19.544
52 MELILLA	6.699	1.575	1		8.275	41	10.266	208	0	64		10.538	18.854
TOTAL	3.072.954	357.611	249.450	910	3.680.925	21.513	11.837.973	154.078	194.614	32.529	470	12.219.664	15.922.102

Cuadro III.9 INCAPACIDAD TEMPORAL POR CONTINGENCIAS COMUNES. NÚMERO DE TRABAJADORES POR CUENTA PROPIA

Cuadro III.9.1 INCAPACIDAD TEMPORAL POR CONTINGENCIAS COMUNES. NÚMERO DE TRABAJADORES POR CUENTA PROPIA (Datos a 30 de junio de 2019)

PROVINCIA	INSS	ISM	MUTUAS	SIN IT	TOTAL	
	AUTÓNOMOS	MAR C/P	AUTÓNOMOS	AUTÓNOMOS	AUTÓNOMOS (*)	MAR C/P
1 ARABA/ÁLAVA	881		19.157	569	20.607	
2 ALBACETE	276		29.361	359	29.996	
3 ALICANTE/ALACANT	1.596	260	130.787	566	132.949	260
4 ALMERÍA	803	171	57.260	1.170	59.233	171
5 ÁVILA	224		13.315	831	14.370	
6 BADAJOZ	507		48.223	598	49.328	
7 BALEARS, ILLES	2.571	458	95.197	590	98.358	458
8 BARCELONA	20.735	196	374.044	3.102	397.881	196
9 BURGOS	279		25.770	1.724	27.773	
10 CÁCERES	378		31.238	512	32.128	
11 CÁDIZ	386	267	60.838	451	61.675	267
12 CASTELLÓN/CASTELLÓ	114	165	40.957	470	41.541	165
13 CIUDAD REAL	390		35.015	493	35.898	
14 CÓRDOBA	605		51.974	418	52.997	
15 CORUÑA, A	2.687	4.074	82.319	919	85.925	4.074
16 CUENCA	279		17.915	768	18.962	
17 GIRONA	1.953	282	60.435	472	62.860	282
18 GRANADA	1.980	39	62.035	540	64.555	39
19 GUADALAJARA	28		14.627	418	15.073	
20 GIPUZKOA	16.614	205	49.866	542	67.022	205
21 HUELVA	129	335	27.839	197	28.165	335
22 HUESCA	664		21.188	541	22.393	
23 JAÉN	212		40.540	710	41.462	
24 LEÓN	923		35.204	1.051	37.178	
25 LLEIDA	204		37.319	1.511	39.034	
26 RIOJA, LA	87		25.103	867	26.057	
27 LUGO	1.312	175	31.230	1.607	34.149	175
28 MADRID	9.327	10	389.363	6.035	404.725	10
29 MÁLAGA	1.483	218	118.069	473	120.025	218
30 MURCIA	1.076	140	99.187	448	100.711	140
31 NAVARRA	1.207		45.378	872	47.457	
32 OURENSE	352		23.292	256	23.900	
33 ASTURIAS	1.127	399	71.699	992	73.818	399
34 PALENCIA	424		12.319	586	13.329	
35 PALMAS, LAS	2.460	305	61.527	439	64.426	305
36 PONTEVEDRA	1.035	4.965	66.156	329	67.520	4.965
37 SALAMANCA	859		24.782	1.133	26.774	
38 STA. CRUZ DE TENERIFE	149	316	62.167	490	62.806	316
39 CANTABRIA	382	285	40.472	871	41.725	285
40 SEGOVIA	80		13.792	701	14.573	
41 SEVILLA	604	44	109.108	1.170	110.882	44
42 SORIA	55		7.290	592	7.937	
43 TARRAGONA	792	326	53.239	815	54.846	326
44 TERUEL	99		12.459	771	13.329	
45 TOLEDO	805		48.320	673	49.798	
46 VALENCIA/VALÈNCIA	1.422	113	175.717	1.471	178.610	113
47 VALLADOLID	233		35.259	848	36.340	
48 BIZKAIA	14.194	153	69.406	616	84.216	153
49 ZAMORA	95		15.611	1.318	17.024	
50 ZARAGOZA	1.255		64.486	1.155	66.896	
51 CEUTA	71	6	3.357	25	3.453	6
52 MELILLA	74	1	4.645	41	4.760	1
TOTAL	96.477	13.908	3.145.856	45.116	3.287.449	13.908

(*) Incluye Sistema Especial Agrario C/P.

Cuadro III.9.2 INCAPACIDAD TEMPORAL POR CONTINGENCIAS COMUNES. NÚMERO DE TRABAJADORES POR CUENTA PROPIA (Datos a 01 de julio de 2020)

PROVINCIA	INSS	ISM	MUTUAS	SIN IT	TOTAL	
	AUTÓNOMOS	MAR C/P	AUTÓNOMOS	AUTÓNOMOS	AUTÓNOMOS (*)	MAR C/P
1 ARABA/ÁLAVA	573		19.259	502	20.334	
2 ALBACETE	106		29.566	330	30.002	
3 ALICANTE/ALACANT	731	263	132.173	473	133.377	263
4 ALMERÍA	412	171	58.367	1.117	59.896	171
5 ÁVILA	42		13.422	787	14.251	
6 BADAJOZ	226		48.298	543	49.067	
7 BALEARS, ILLES	1.292	438	91.474	474	93.240	438
8 BARCELONA	11.533	196	378.768	2.578	392.879	196
9 BURGOS	120		25.527	1.612	27.259	
10 CÁCERES	188		30.848	468	31.504	
11 CÁDIZ	449	255	61.225	405	62.079	255
12 CASTELLÓN/CASTELLÓ	29	145	40.527	418	40.974	145
13 CIUDAD REAL	186		34.785	445	35.416	
14 CÓRDOBA	253		52.163	386	52.802	
15 CORUÑA, A	1.307	4.132	82.185	791	84.283	4.132
16 CUENCA	165		17.698	714	18.577	
17 GIRONA	1.202	263	58.700	404	60.306	263
18 GRANADA	937	36	63.767	487	65.191	36
19 GUADALAJARA	9		14.522	387	14.918	
20 GIPUZKOA	16.066	197	49.258	489	65.813	197
21 HUELVA	43	378	28.047	185	28.275	378
22 HUESCA	411		21.025	482	21.918	
23 JAÉN	48		41.087	624	41.759	
24 LEÓN	450		35.030	956	36.436	
25 LLEIDA	31		37.040	1.398	38.469	
26 RIOJA, LA	19		24.526	807	25.352	
27 LUGO	650	155	31.309	1.442	33.401	155
28 MADRID	5.555	14	390.942	5.142	401.639	14
29 MÁLAGA	755	213	118.915	399	120.069	213
30 MURCIA	465	142	99.662	407	100.534	142
31 NAVARRA	805		45.344	789	46.938	
32 OURENSE	172		22.962	229	23.363	
33 ASTURIAS	312	374	71.354	889	72.555	374
34 PALENCIA	202		12.338	548	13.088	
35 PALMAS, LAS	1.389	306	62.606	307	64.302	306
36 PONTEVEDRA	327	4.881	66.238	307	66.872	4.881
37 SALAMANCA	466		24.656	1.031	26.153	
38 STA. CRUZ DE TENERIFE	42	310	62.733	377	63.152	310
39 CANTABRIA	131	269	40.320	781	41.232	269
40 SEGOVIA	23		13.637	659	14.319	
41 SEVILLA	247	46	110.445	1.116	111.808	46
42 SORIA	13		7.236	558	7.807	
43 TARRAGONA	304	310	53.089	727	54.120	310
44 TERUEL	51		12.425	706	13.182	
45 TOLEDO	335		48.373	706	49.414	
46 VALENCIA/VALÈNCIA	694	109	175.877	1.286	177.857	109
47 VALLADOLID	80		34.786	800	35.666	
48 BIZKAIA	12.230	138	70.077	560	82.867	138
49 ZAMORA	16		15.345	1.228	16.589	
50 ZARAGOZA	665		63.845	1.043	65.553	
51 CEUTA	37	5	3.261	22	3.320	5
52 MELILLA	41	2	4.631	37	4.709	2
TOTAL	62.835	13.748	3.151.693	40.358	3.254.886	13.748

(*) Incluye Sistema Especial Agrario C/P.

Cuadro III.9.3 INCAPACIDAD TEMPORAL POR CONTINGENCIAS COMUNES. NÚMERO DE TRABAJADORES POR CUENTA PROPIA (Datos a 30 de junio de 2021)

PROVINCIA	INSS	ISM	MUTUAS	SIN IT	TOTAL	
	AUTÓNOMOS	MAR C/P	AUTÓNOMOS	AUTÓNOMOS	AUTÓNOMOS (*)	MAR C/P
1 ARABA/ÁLAVA	500	0	19.310	473	20.283	0
2 ALBACETE	7	0	30.168	302	30.477	0
3 ALICANTE/ALACANT	21	257	135.827	436	136.284	257
4 ALMERÍA	19	180	60.223	1.064	61.306	180
5 ÁVILA	4	0	13.468	757	14.229	0
6 BADAJOZ	15	0	48.595	514	49.124	0
7 BALEARS, ILLES	14	432	95.791	447	96.252	432
8 BARCELONA	275	193	399.254	2.396	401.925	193
9 BURGOS	2	0	25.583	1.549	27.134	0
10 CÁCERES	6	0	31.442	432	31.880	0
11 CÁDIZ	10	247	64.091	394	64.495	247
12 CASTELLÓN/CASTELLÓ	1	153	41.085	390	41.476	153
13 CIUDAD REAL	3	0	35.448	413	35.864	0
14 CÓRDOBA	5	0	53.722	351	54.078	0
15 CORUÑA, A	38	3.949	84.148	700	84.886	3.949
16 CUENCA	4	0	17.889	659	18.552	0
17 GIRONA	19	241	61.832	372	62.223	241
18 GRANADA	27	37	66.459	460	66.946	37
19 GUADALAJARA	1	0	14.934	366	15.301	0
20 GIPUZKOA	15.610	183	49.406	464	65.480	183
21 HUELVA	3	328	28.810	190	29.003	328
22 HUESCA	38	0	21.332	442	21.812	0
23 JAÉN	3	0	41.714	588	42.305	0
24 LEÓN	17	0	35.263	895	36.175	0
25 LLEIDA	2	0	36.926	1.318	38.246	0
26 RIOJA, LA	2	0	24.495	776	25.273	0
27 LUGO	29	152	31.642	1.316	32.987	152
28 MADRID	112	18	406.856	4.908	411.876	18
29 MÁLAGA	21	206	125.230	390	125.641	206
30 MURCIA	14	151	102.563	401	102.978	151
31 NAVARRA	288	0	46.468	736	47.492	0
32 OURENSE	5	0	23.054	199	23.258	0
33 ASTURIAS	7	360	71.777	813	72.597	360
34 PALENCIA	9	0	12.438	510	12.957	0
35 PALMAS, LAS	27	314	65.524	274	65.825	314
36 PONTEVEDRA	6	4.727	67.559	294	67.859	4.727
37 SALAMANCA	10	0	25.081	968	26.059	0
38 STA. CRUZ DE TENERIFE	5	321	64.816	350	65.171	321
39 CANTABRIA	7	251	40.832	707	41.546	251
40 SEGOVIA	0	0	13.758	618	14.376	0
41 SEVILLA	9	46	114.303	1.062	115.374	46
42 SORIA	1	0	7.300	534	7.835	0
43 TARRAGONA	9	319	54.519	659	55.187	319
44 TERUEL	4	0	12.407	638	13.049	0
45 TOLEDO	11	0	49.397	666	50.074	0
46 VALENCIA/VALÈNCIA	38	111	179.520	1.153	180.711	111
47 VALLADOLID	6	0	34.958	769	35.733	0
48 BIZKAIA	11.278	133	71.623	525	83.426	133
49 ZAMORA	1	0	15.304	1.145	16.450	0
50 ZARAGOZA	25	0	64.732	960	65.717	0
51 CEUTA	2	6	3.357	26	3.385	6
52 MELILLA	1	2	4.530	35	4.566	2
TOTAL	28.571	13.317	3.246.763	37.804	3.313.138	13.317

(*) Incluye Sistema Especial Agrario C/P.

**Cuadro III.10 INCAPACIDAD TEMPORAL POR CONTINGENCIAS COMUNES
NÚMERO DE TRABAJADORES EN MUTUAS COLABORADORAS CON LA SEGURIDAD SOCIAL**

Cuadro III.10.1 INCAPACIDAD TEMPORAL POR CONTINGENCIAS COMUNES. NÚMERO DE TRABAJADORES EN MUTUAS COLABORADORAS CON LA SEGURIDAD SOCIAL (Datos a 30 de junio de 2019)

MUTUA	GENERAL	SIST. ESPECIAL HOGAR	SIST. ESPECIAL AGRARIO	AUTÓNOMOS	CARBÓN	MAR	TOTAL
1 M. MIDAT CYCLOPS	973.401	12.701	12.910	242.136	63	1.027	1.242.238
2 MUTUALIA	176.849	2.835	387	48.230		947	229.248
3 MUTUA REDDISMATT	386.066	5.599	11.322	122.687		744	526.418
7 MUTUA MONTAÑESA	110.818	1.660	805	33.365		67	146.715
10 M. UNIVERSAL MUGENAT	1.112.880	13.386	18.799	274.034	1	2.869	1.421.969
11 MAZ	399.207	5.796	12.425	122.917	8	179	540.532
15 UMIVALE	584.603	3.556	7.718	83.387	40	2.104	681.408
21 MUTUA NAVARRA	45.801	478	521	14.377			61.177
39 MUTUA INTERCOMARCAL	238.222	3.613	2.447	73.695		478	318.455
61 FREMAP	3.010.222	39.985	58.786	910.041	50	11.258	4.030.342
72 SOLIMAT	82.153	670	2.217	19.870		1	104.911
115 MUTUA DE CEUTA-SMAT	71.740	2.382	1.448	38.080		310	113.960
151 ASEPEYO	1.887.716	26.949	17.095	480.841	96	4.005	2.416.702
183 MUTUA BALEAR	241.776	4.532	1.852	52.486		1.767	302.413
267 UNION MUTUAS UNIMAT	226.888	3.012	4.549	65.648		86	300.183
272 MAC	54.869	955	849	14.990		870	72.533
274 IBERMUTUA	1.013.037	13.036	22.810	278.990	185	2.733	1.330.791
275 FRATERNIDAD-MUPRESPA	1.014.250	9.069	16.730	205.339	27	2.932	1.248.347
276 EGARSAT	207.475	3.864	944	64.743		152	277.178
TOTAL MUTUAS	11.837.973	154.078	194.614	3.145.856	470	32.529	15.365.520

Cuadro III.10.2 INCAPACIDAD TEMPORAL POR CONTINGENCIAS COMUNES
NÚMERO DE TRABAJADORES EN MUTUAS COLABORADORAS CON LA SEGURIDAD SOCIAL (Datos a 01 de julio de 2020)

MUTUA	GENERAL	SIST. ESPECIAL HOGAR	SIST. ESPECIAL AGRARIO	AUTÓNOMOS	CARBÓN	MAR	TOTAL
1 M. MIDAT CYCLOPS	931.668	12.214	11.758	243.854	49	1.084	1.200.627
2 MUTUALIA	170.747	2.888	391	49.302		910	224.238
3 MUTUA REDDISMATT	338.119	5.295	10.689	122.715		737	477.555
7 MUTUA MONTAÑESA	99.053	1.558	756	33.132		59	134.558
10 M. UNIVERSAL MUGENAT	994.865	12.670	17.820	273.217		2.574	1.301.146
11 MAZ	373.967	5.293	12.423	122.933	8	194	514.818
15 UMIVALE	570.438	3.557	6.259	85.746	49	2.177	668.226
21 MUTUA NAVARRA	46.363	471	663	14.871			62.368
39 MUTUA INTERCOMARCAL	230.744	3.405	2.664	74.743		349	311.905
61 FREMAP	2.715.691	38.060	48.189	915.202	1	10.422	3.727.565
72 SOLIMAT	73.013	622	2.686	19.915		1	96.237
115 MUTUA DE CEUTA-SMAT	64.637	1.949	1.702	38.685		211	107.184
151 ASEPEYO	1.719.963	25.878	13.611	479.665	160	3.480	2.242.757
183 MUTUA BALEAR	193.188	4.315	1.699	51.639		1.423	252.264
267 UNION MUTUAS UNIMAT	213.322	2.930	4.270	66.168		88	286.778
272 MAC	51.371	900	963	15.427		834	69.495
274 IBERMUTUA	958.941	12.413	20.563	277.336	150	2.805	1.272.208
275 FRATERNIDAD-MUPRESPA	939.930	8.618	14.077	203.933	29	2.788	1.169.375
276 EGARSAT	186.146	3.494	854	63.210		131	253.835
TOTAL MUTUAS	10.872.166	146.530	172.037	3.151.693	446	30.267	14.373.139

Cuadro III.10.3 **INCAPACIDAD TEMPORAL POR CONTINGENCIAS COMUNES**
NÚMERO DE TRABAJADORES EN MUTUAS COLABORADORAS CON LA SEGURIDAD SOCIAL (Datos a 30 de junio de 2021)

MUTUA	GENERAL	SIST. ESPECIAL HOGAR	SIST. ESPECIAL AGRARIO	AUTÓNOMOS	CARBÓN	MAR	TOTAL
1 M. MIDAT CYCLOPS	924.479	13.499	12.573	251.351	33	1.076	1.203.011
2 MUTUALIA	174.068	3.328	459	51.370		918	230.143
3 ACTIVA MUTUA	334.205	5.576	10.835	124.464		765	475.845
7 MUTUA MONTAÑESA	99.437	1.688	820	33.561		61	135.567
10 M. UNIVERSAL MUGENAT	1.052.232	13.956	18.970	279.338	34	2.752	1.367.282
11 MAZ	378.832	5.599	12.547	125.299	6	184	522.467
15 UMIVALE	607.779	3.878	6.033	90.093	48	2.268	710.099
21 MUTUA NAVARRA	51.597	580	733	15.907			68.817
39 MUTUA INTERCOMARCAL	241.308	3.774	2.283	77.876		432	325.673
61 FREMAP	2.753.074	42.081	46.146	946.987		10.043	3.798.331
72 SOLIMAT	78.092	703	2.543	20.128		1	101.467
115 MUTUA DE ANDALUCIA Y CEUTA	68.402	1.907	1.973	41.149		240	113.671
151 ASEPEYO	1.641.660	28.150	14.895	496.942	150	3.035	2.184.832
183 MUTUA BALEAR	194.260	4.525	1.808	54.482		1.530	256.605
267 UNION MUTUAS UNIMAT	230.191	3.195	4.969	66.751		115	305.221
272 MAC. MUTUA ACCIDENTE. CANARIAS	52.319	966	1.026	15.722		856	70.889
274 IBERMUTUA	970.875	13.607	21.147	284.260	129	2.778	1.292.796
275 FRATERNIDAD-MUPRESPA	955.539	9.227	15.380	206.921	25	2.899	1.189.991
276 EGARSAT	189.701	3.566	952	64.162		148	258.529
TOTAL MUTUAS	10.998.050	159.805	176.092	3.246.763	425	30.101	14.611.236

Cuadro III.11 INCAPACIDAD TEMPORAL POR CONTINGENCIAS PROFESIONALES. NÚMERO TOTAL DE TRABAJADORES PROTEGIDOS

Cuadro III.11.1 INCAPACIDAD TEMPORAL POR CONTINGENCIAS PROFESIONALES. NÚMERO TOTAL DE TRABAJADORES PROTEGIDOS (Datos a 30 de junio de 2019)

PROVINCIA	INSS	ISM	MUTUAS	TOTAL
1 ARABA/ÁLAVA	3.561		154.662	158.223
2 ALBACETE	2.405		142.591	144.996
3 ALICANTE/ALACANT	6.484	174	667.640	674.298
4 ALMERÍA	20.037	241	240.625	260.903
5 ÁVILA	3.788		49.141	52.929
6 BADAJOZ	28.486		208.237	236.723
7 BALEARS, ILLES	6.512	400	580.458	587.370
8 BARCELONA	34.191	128	2.603.616	2.637.935
9 BURGOS	9.290		138.644	147.934
10 CÁCERES	17.800		119.041	136.841
11 CÁDIZ	32.488	127	338.197	370.812
12 CASTELLÓN/CASTELLÓ	2.314	41	229.816	232.171
13 CIUDAD REAL	2.267		163.064	165.331
14 CÓRDOBA	23.217		226.548	249.765
15 CORUÑA, A	31.916	4.474	404.327	440.717
16 CUENCA	1.723		77.525	79.248
17 GIRONA	3.162	20	344.207	347.389
18 GRANADA	32.947	60	262.315	295.322
19 GUADALAJARA	1.700		91.063	92.763
20 GIPUZKOA	12.077	35	298.244	310.356
21 HUELVA	16.322	156	171.485	187.963
22 HUESCA	1.632		101.284	102.916
23 JAÉN	19.119		164.638	183.757
24 LEÓN	12.636		145.365	158.001
25 LLEIDA	1.212		196.990	198.202
26 RIOJA, LA	3.064		126.648	129.712
27 LUGO	10.056	90	111.830	121.976
28 MADRID	211.809	108	3.047.972	3.259.889
29 MÁLAGA	42.001	348	578.487	620.836
30 MURCIA	7.493	175	587.308	594.976
31 NAVARRA	11.113		276.867	287.980
32 OURENSE	8.364		94.656	103.020
33 ASTURIAS	12.319	685	354.229	367.233
34 PALENCIA	4.252		59.690	63.942
35 PALMAS, LAS	5.106	461	419.616	425.183
36 PONTEVEDRA	19.919	5.656	331.454	357.029
37 SALAMANCA	9.507		109.912	119.419
38 SANTA CRUZ DE TENERIFE	1.349	485	377.514	379.348
39 CANTABRIA	5.268	274	215.408	220.950
40 SEGOVIA	3.746		57.773	61.519
41 SEVILLA	61.848	117	616.028	677.993
42 SORIA	2.826		36.397	39.223
43 TARRAGONA	2.547	8	321.237	323.792
44 TERUEL	841		53.225	54.066
45 TOLEDO	3.197		223.506	226.703
46 VALENCIA/VALÈNCIA	16.977	92	985.365	1.002.434
47 VALLADOLID	13.712		203.936	217.648
48 BIZKAIA	19.674	26	452.136	471.836
49 ZAMORA	4.118		51.848	55.966
50 ZARAGOZA	9.224		418.960	428.184
51 CEUTA	1.552	26	21.418	22.996
52 MELILLA	3.563		20.040	23.603
TOTAL	822.731	14.407	18.273.183	19.110.321

Cuadro III.11.2 INCAPACIDAD TEMPORAL POR CONTINGENCIAS PROFESIONALES. NÚMERO TOTAL DE TRABAJADORES PROTEGIDOS (Datos a 01 de julio de 2020)

PROVINCIA	INSS	ISM	MUTUAS	TOTAL
1 ARABA/ÁLAVA	2.864		148.891	151.755
2 ALBACETE	1.996		140.900	142.896
3 ALICANTE/ALACANT	5.250	164	627.227	632.641
4 ALMERÍA	20.058	217	230.895	251.170
5 ÁVILA	3.689		47.695	51.384
6 BADAJOZ	28.161		199.164	227.325
7 BALEARS, ILLES	4.778	362	497.181	502.321
8 BARCELONA	23.443	86	2.499.259	2.522.788
9 BURGOS	8.844		132.365	141.209
10 CÁ CERES	17.905		113.217	131.122
11 CÁ DIZ	32.876	140	321.688	354.704
12 CASTELLÓN/CASTELLÓ	2.006	36	219.428	221.470
13 CIUDAD REAL	1.885		159.389	161.274
14 CÓ RDOBA	23.069		216.164	239.233
15 CORUÑA, A	30.189	4.573	391.123	425.885
16 CUENCA	1.478		77.204	78.682
17 GIRONA	2.295	7	321.472	323.774
18 GRANADA	32.331	53	251.309	283.693
19 GUADALAJARA	1.577		87.565	89.142
20 GIPUZKOA	10.983	40	288.141	299.164
21 HUELVA	16.337	177	162.857	179.371
22 HUESCA	1.301		99.165	100.466
23 JAÉN	19.046		158.478	177.524
24 LEÓN	12.006		140.966	152.972
25 LLEIDA	925		191.522	192.447
26 RIOJA, LA	2.623		121.275	123.898
27 LUGO	9.177	79	109.061	118.317
28 MADRID	199.583	103	2.956.137	3.155.823
29 MÁLAGA	41.845	336	531.625	573.806
30 MURCIA	6.461	179	569.313	575.953
31 NAVARRA	10.174		268.917	279.091
32 OURENSE	8.114		92.378	100.492
33 ASTURIAS	10.568	735	342.641	353.944
34 PALENCIA	4.007		57.509	61.516
35 PALMAS, LAS	3.747	443	393.341	397.531
36 PONTEVEDRA	18.965	5.594	323.110	347.669
37 SALAMANCA	9.034		105.408	114.442
38 SANTA CRUZ DE TENERIFE	1.239	452	355.707	357.398
39 CANTABRIA	4.491	259	207.069	211.819
40 SEGOVIA	3.688		56.170	59.858
41 SEVILLA	61.172	113	593.526	654.811
42 SORIA	2.718		35.172	37.890
43 TARRAGONA	1.918	8	297.982	299.908
44 TERUEL	774		52.220	52.994
45 TOLEDO	2.489		222.064	224.553
46 VALENCIA/VALÉNCIA	15.102	86	956.146	971.334
47 VALLADOLID	13.463		197.930	211.393
48 BIZKAIA	16.993	24	439.565	456.582
49 ZAMORA	4.156		50.142	54.298
50 ZARAGOZA	7.943		405.630	413.573
51 CEUTA	1.508	19	19.555	21.082
52 MELILLA	3.037		19.818	22.855
TOTAL	770.281	14.285	17.502.676	18.287.242

Cuadro III.11.3 INCAPACIDAD TEMPORAL POR CONTINGENCIAS PROFESIONALES. NÚMERO TOTAL DE
TRABAJADORES PROTEGIDOS (Datos a 30 de junio de 2021)

PROVINCIA	INSS	ISM	MUTUAS	TOTAL
1 ARABA/ÁLAVA	2.835		153.060	155.895
2 ALBACETE	1.821		146.099	147.920
3 ALICANTE/ALACANT	4.338	154	654.745	659.237
4 ALMERÍA	22.581	222	243.221	266.024
5 ÁVILA	3.525		48.755	52.280
6 BADAJOZ	28.754		203.596	232.350
7 BALEARS, ILLES	3.387	350	523.595	527.332
8 BARCELONA	11.557	77	2.590.271	2.601.905
9 BURGOS	8.467		135.219	143.686
10 CÁCERES	17.827		118.620	136.447
11 CÁDIZ	37.084	119	334.909	372.112
12 CASTELLÓN/CASTELLÓ	1.945	34	234.068	236.047
13 CIUDAD REAL	1.682		166.076	167.758
14 CÓRDOBA	24.878		225.297	250.175
15 CORUÑA, A	29.382	4.279	403.121	436.782
16 CUENCA	1.242		79.726	80.968
17 GIRONA	1.021	5	340.265	341.291
18 GRANADA	34.629	52	262.083	296.764
19 GUADALAJARA	1.484		93.238	94.722
20 GIPUZKOA	10.059	47	293.799	303.905
21 HUELVA	18.349	144	174.611	193.104
22 HUESCA	866		99.329	100.195
23 JAÉN	20.417		162.915	183.332
24 LEÓN	11.720		144.433	156.153
25 LLEIDA	856		195.683	196.539
26 RIOJA, LA	2.551		125.929	128.480
27 LUGO	8.688	79	110.711	119.478
28 MADRID	195.107	99	3.066.304	3.261.510
29 MÁLAGA	46.807	343	556.511	603.661
30 MURCIA	5.903	193	600.231	606.327
31 NAVARRA	9.598		277.283	286.881
32 OURENSE	7.908		93.458	101.366
33 ASTURIAS	10.050	598	350.854	361.502
34 PALENCIA	3.820		57.042	60.862
35 PALMAS, LAS	2.325	408	396.891	399.624
36 PONTEVEDRA	18.835	5.273	330.911	355.019
37 SALAMANCA	8.771		108.656	117.427
38 SANTA CRUZ DE TENERIFE	1.284	402	359.882	361.568
39 CANTABRIA	4.175	235	214.002	218.412
40 SEGOVIA	3.688		57.825	61.513
41 SEVILLA	68.163	108	617.524	685.795
42 SORIA	2.646		36.397	39.043
43 TARRAGONA	1.659	12	318.356	320.027
44 TERUEL	685		52.935	53.620
45 TOLEDO	2.189		231.518	233.707
46 VALENCIA/VALÉNCIA	13.993	58	993.913	1.007.964
47 VALLADOLID	13.551		201.366	214.917
48 BIZKAIA	15.351	23	448.383	463.757
49 ZAMORA	3.975		51.687	55.662
50 ZARAGOZA	7.054		418.346	425.400
51 CEUTA	1.342	19	20.001	21.362
52 MELILLA	3.136		20.523	23.659
TOTAL	763.960	13.333	18.144.173	18.921.466

Cuadro III.12.2 INCAPACIDAD TEMPORAL POR CONTINGENCIAS PROFESIONALES. NÚMERO DE TRABAJADORES
POR CUENTA AJENA (Datos a 01 de julio de 2020)

PROVINCIA	INSS				ISM	MUTUAS					TOTAL		
	GENERAL	Sist. Especial Hogar	Sist. Especial Agrario	CARBÓN		TOTAL	MAR (Sin Autónomos)	GENERAL	Sist. Especial Hogar	Sist. Especial Agrario		MAR	CARBÓN
1 ARABA/ÁLAVA	753	1.946	70		2.769		127.439	1.662	807			129.908	132.677
2 ALBACETE	604	1.213	70		1.887		96.466	1.254	14.372			112.092	113.979
3 ALICANTE/ALACANT	1.176	3.309	13		4.498	101	473.825	7.103	12.510	2.264		495.702	500.301
4 ALMERÍA	18.740	886	25		19.651	159	144.472	2.293	29.951	740		177.456	197.266
5 ÁVILA	3.192	425	30		3.647		33.178	722	1.142			35.042	38.689
6 BADAJOZ	26.769	1.095	66		27.930		126.632	1.744	23.681			152.057	179.987
7 BALEARS, ILLES	813	2.620	4		3.437	161	391.192	9.954	2.403	2.081		405.630	409.228
8 BARCELONA	3.853	7.488	4		11.345	41	2.060.675	51.641	4.358	3.284		2.119.958	2.131.344
9 BURGOS	6.851	1.856	8		8.715		105.159	1.024	1.309			107.492	116.207
10 CÁCERES	16.561	935	225		17.721		73.333	1.120	9.250			83.703	101.424
11 CÁDIZ	30.300	2.031	82		32.413	83	244.193	2.311	9.510	4.489		260.503	292.999
12 CASTELLÓN/CASTELLÓ	421	1.555	1		1.977	17	171.470	3.344	3.937	933		179.684	181.678
13 CIUDAD REAL	448	1.159	92		1.699		114.609	2.212	9.162		2	125.985	127.684
14 CÓRDOBA	21.006	1.564	249		22.819		147.647	2.409	14.931			164.987	187.806
15 CORUÑA, A	21.283	7.517	29		28.829	1.071	298.046	6.333	1.934	3.372		309.685	339.585
16 CUENCA	492	711	100		1.303		49.677	608	10.376			60.661	61.964
17 GIRONA	475	580	6		1.061	1	253.448	5.156	3.038	1.175		262.817	263.879
18 GRANADA	28.094	2.795	445		31.334	35	172.795	3.315	13.583	122		189.815	221.184
19 GUADALAJARA	435	1.122	12		1.569		71.978	660	649			73.287	74.856
20 GIPUZKOA	2.858	7.636	86		10.580	34	232.654	4.676	421	999		238.750	249.364
21 HUELVA	15.433	816	47		16.296	42	99.704	723	33.064	1.603		135.094	151.432
22 HUESCA	262	630	15		907		70.643	1.059	8.385			80.087	80.994
23 JAÉN	17.918	753	329		19.000		109.652	1.441	7.690			118.783	137.783
24 LEÓN	9.600	1.891	60	1	11.552		104.469	1.557	1.137		76	107.239	118.791
25 LLEIDA	293	601			894		140.226	1.982	13.684	4	1	155.897	156.791
26 RIOJA, LA	499	2.007	100		2.606		92.995	1.322	3.274			97.591	100.197
27 LUGO	6.611	1.872	32		8.515	16	73.360	2.311	1.901	1.333		78.905	87.436
28 MADRID	96.159	97.350	70		193.579	99	2.524.020	33.752	1.704	3.663		2.563.139	2.756.817
29 MÁLAGA	35.538	5.375	145		41.058	225	396.370	8.268	8.370	608		413.616	454.899
30 MURCIA	1.026	4.887	87		6.000	127	389.216	7.677	73.365	966		471.224	477.351
31 NAVARRA	3.472	6.130	38		9.640		216.970	2.617	4.728			224.315	233.955
32 OURENSE	6.121	1.801	6		7.928		67.703	1.730	449			69.882	77.810
33 ASTURIAS	3.033	6.518	35	658	10.244	405	266.937	3.314	1.016	768	412	272.447	283.096
34 PALENCIA	3.273	528			3.801		44.539	484	931			45.954	49.755
35 PALMAS, LAS	704	1.518	3		2.225	235	319.043	4.773	3.952	3.038		330.806	333.266
36 PONTEVEDRA	13.367	5.245	24		18.636	1.116	246.867	4.536	1.140	4.498		257.041	276.793
37 SALAMANCA	6.960	1.562	38		8.560		78.595	1.304	1.708			81.607	90.167
38 SANTA CRUZ DE TNFE.	544	656	2		1.202	238	280.798	4.361	6.144	2.058		293.361	294.801
39 CANTABRIA	951	3.396	15		4.362	114	163.065	2.301	784	1.060		167.210	171.686
40 SEGOVIA	2.872	783	9		3.664		39.922	700	2.353			42.975	46.639
41 SEVILLA	53.508	7.316	92		60.916	73	454.223	6.601	22.548	256		483.628	544.617
42 SORIA	2.252	449	5		2.706		27.124	367	832			28.323	31.029
43 TARRAGONA	609	984	8		1.601		235.716	3.428	4.848	1.477		245.469	247.070
44 TERUEL	362	323	38		723		38.955	530	1.479		39	41.003	41.726
45 TOLEDO	698	1.383	68		2.149		167.378	2.151	5.071			174.600	176.749
46 VALENCIA/VALÈNCIA	2.962	11.397	60		14.419	55	754.349	10.767	13.112	2.962		781.190	795.664
47 VALLADOLID	11.060	2.280	46		13.386		158.133	2.527	3.096			163.756	177.142
48 BIZKAIA	2.000	13.498	12		15.510	11	359.902	5.885	822	2.816		369.425	384.946
49 ZAMORA	3.621	474	38		4.133		33.769	497	1.311			35.577	39.710
50 ZARAGOZA	1.109	5.994	143		7.246		326.083	5.284	11.833		17	343.217	350.463
51 CEUTA	1.385	84			1.469	16	15.171	944		163		16.278	17.763
52 MELILLA	2.455	539			2.994		14.715	348	1	100		15.164	18.158
TOTAL	491.781	237.483	3.182	659	733.105	4.475	13.699.500	235.082	408.056	46.832	547	14.390.017	15.127.597

Cuadro III.12.3 INCAPACIDAD TEMPORAL POR CONTINGENCIAS PROFESIONALES. NÚMERO DE TRABAJADORES POR CUENTA AJENA (Datos a 30 de junio de 2021)

PROVINCIA	INSS					ISM	MUTUAS					TOTAL	
	GENERAL	Sist. Especial Hogar	Sist. Especial Agrario	CARBÓN	TOTAL		MAR (Sin Autónomos)	GENERAL	Sist. Especial Hogar	Sist. Especial Agrario	MAR		CARBÓN
1 ARABA/ÁLAVA	732	1.943	156		2.831		131.044	1.747	1.199			133.990	136.821
2 ALBACETE	591	1.162	60		1.813		99.093	1.363	16.245			116.701	118.514
3 ALICANTE/ALACANT	1.199	3.101	15		4.315	101	495.558	7.366	14.387	2.454		519.765	524.181
4 ALMERÍA	21.656	887	29		22.572	165	154.488	2.361	30.256	714		187.819	210.556
5 ÁVILA	3.095	402	24		3.521		34.206	768	1.133			36.107	39.628
6 BADAJOZ	27.646	1.045	49		28.740		130.517	1.821	23.772			156.110	184.850
7 BALEARS, ILLES	892	2.474	3		3.369	165	414.569	10.296	2.629	2.286		429.780	433.314
8 BARCELONA	3.953	7.313	4		11.270	39	2.129.630	52.307	4.608	3.325		2.189.870	2.201.179
9 BURGOS	6.728	1.730	8		8.466		107.813	1.163	1.289			110.265	118.731
10 CÁCERES	16.726	889	209		17.824		76.613	1.159	10.936			88.708	106.532
11 CÁDIZ	35.075	1.923	74		37.072	69	254.288	2.481	10.074	4.385		271.228	308.369
12 CASTELLÓN/CASTELLÓ	498	1.444	2		1.944	13	185.457	3.381	4.138	918		193.894	195.851
13 CIUDAD REAL	449	1.153	78		1.680		120.343	2.328	9.286			131.957	133.637
14 CÓRDOBA	23.094	1.547	235		24.876		155.801	2.462	14.269			172.532	197.408
15 CORUÑA, A	22.120	7.199	34		29.353	929	307.351	6.906	1.930	3.496		319.683	349.965
16 CUENCA	451	692	97		1.240		52.359	666	9.932			62.957	64.197
17 GIRONA	476	521	5		1.002		269.247	5.220	3.241	1.257		278.965	279.967
18 GRANADA	31.469	2.718	419		34.606	33	180.625	3.658	13.469	145		197.897	232.536
19 GUADALAJARA	410	1.062	12		1.484		77.029	766	732			78.527	80.011
20 GIPUZKOA	2.829	7.142	77		10.048	41	237.570	5.157	472	1.001		244.200	254.289
21 HUELVA	17.498	785	63		18.346	24	106.092	782	37.910	1.437		146.221	164.591
22 HUESCA	277	577	6		860		72.419	1.124	6.424			79.967	80.827
23 JAÉN	19.399	736	280		20.415		113.598	1.537	7.463			122.598	143.013
24 LEÓN	9.874	1.785	59		11.718		107.538	1.690	1.235		55	110.518	122.236
25 LLEIDA	296	557	1		854		145.003	2.018	13.122	4		160.147	161.001
26 RIOJA, LA	472	1.905	173		2.550		96.579	1.423	4.203			102.205	104.755
27 LUGO	6.867	1.764	38		8.669	20	74.627	2.404	1.785	1.320		80.136	88.825
28 MADRID	97.774	97.157	74		195.005	94	2.611.296	39.176	1.923	3.933		2.656.328	2.851.427
29 MÁLAGA	41.448	5.212	130		46.790	232	414.891	8.882	8.369	645		432.787	479.809
30 MURCIA	1.103	4.699	89		5.891	124	409.131	8.088	80.862	979		499.060	505.075
31 NAVARRA	3.569	5.993	30		9.592		223.604	2.964	4.853			231.421	241.013
32 OURENSE	6.230	1.667	6		7.903		68.496	1.840	497			70.833	78.736
33 ASTURIAS	3.090	6.343	25	586	10.044	283	274.287	3.656	977	848	388	280.156	290.483
34 PALENCIA	3.303	513			3.816		43.956	525	889			45.370	49.186
35 PALMAS, LAS	800	1.491	2		2.293	205	319.305	5.094	3.780	3.155		331.334	333.832
36 PONTEVEDRA	13.697	5.100	27		18.824	968	253.099	4.853	1.326	4.442		263.720	283.512
37 SALAMANCA	7.241	1.490	36		8.767		81.324	1.414	1.659			84.397	93.164
38 SANTA CRUZ DE TNFE.	619	660	1		1.280	195	282.786	4.561	6.186	1.996		295.529	297.004
39 CANTABRIA	930	3.229	11		4.170	102	169.626	2.551	669	954		173.800	178.072
40 SEGOVIA	2.935	745	8		3.688		41.431	799	2.298			44.528	48.216
41 SEVILLA	60.775	7.309	73		68.157	69	472.989	7.416	22.953	246		503.604	571.830
42 SORIA	2.195	446	4		2.645		28.220	412	856			29.488	32.133
43 TARRAGONA	667	984	2		1.653		254.513	3.513	5.280	1.335		264.641	266.294
44 TERUEL	379	277	27		683		39.893	550	1.282		25	41.750	42.433
45 TOLEDO	750	1.360	69		2.179		175.414	2.359	5.072			182.845	185.024
46 VALENCIA/VALÈNCIA	2.946	10.960	57		13.963	27	786.243	11.967	14.033	3.077		815.320	829.310
47 VALLADOLID	11.240	2.273	37		13.550		161.234	2.608	3.146			166.988	180.538
48 BIZKAIA	1.896	13.399	15		15.310	10	365.957	6.777	886	2.799		376.419	391.739
49 ZAMORA	3.462	477	35		3.974		35.404	506	1.250			37.160	41.134
50 ZARAGOZA	1.051	5.885	101		7.037		334.367	5.759	14.823		14	354.963	362.000
51 CEUTA	1.295	45			1.340	16	15.896	543		178		16.617	17.973
52 MELILLA	2.738	397			3.135		15.558	277	1	99		15.935	19.070
TOTAL	526.905	232.567	3.069	586	763.127	3.924	14.208.377	251.444	430.009	47.428	482	14.937.740	15.704.791

Cuadro III.13 INCAPACIDAD TEMPORAL POR CONTINGENCIAS PROFESIONALES. NÚMERO DE TRABAJADORES POR CUENTA PROPIA

Cuadro III.13.1 INCAPACIDAD TEMPORAL POR CONTINGENCIAS PROFESIONALES NÚMERO DE TRABAJADORES POR CUENTA PROPIA (Datos a 30 de junio de 2019)

PROVINCIA	INSS	ISM	MUTUAS			TOTAL
	AUTÓNOMOS	MAR	AUTÓNOMOS	MAR	TOTAL	
1 ARABA/ÁLAVA	409		18.883		18.883	19.292
2 ALBACETE	283		28.598		28.598	28.881
3 ALICANTE/ALACANT	1.650	68	129.870	192	130.062	131.780
4 ALMERÍA	800	64	52.141	107	52.248	53.112
5 ÁVILA	221		12.531		12.531	12.752
6 BADAJOZ	529		47.001		47.001	47.530
7 BALEARS, ILLES	2.718	204	95.029	254	95.283	98.205
8 BARCELONA	21.818	49	374.346	147	374.493	396.360
9 BURGOS	285		25.135		25.135	25.420
10 CÁCERES	376		29.832		29.832	30.208
11 CÁDIZ	403	56	60.633	211	60.844	61.303
12 CASTELLÓN/CASTELLÓ	112	22	40.038	143	40.181	40.315
13 CIUDAD REAL	390		33.610		33.610	34.000
14 CÓRDOBA	609		50.962		50.962	51.571
15 CORUÑA, A	2.821	3.457	80.870	617	81.487	87.765
16 CUENCA	292		16.731		16.731	17.023
17 GIRONA	2.032	7	60.109	275	60.384	62.423
18 GRANADA	2.108	17	59.648	22	59.670	61.795
19 GUADALAJARA	27		14.388		14.388	14.415
20 GIPUZKOA	1.009	8	49.799	197	49.996	51.013
21 HUELVA	127	115	27.259	220	27.479	27.721
22 HUESCA	650		19.187		19.187	19.837
23 JAÉN	207		39.168		39.168	39.375
24 LEÓN	920		33.859		33.859	34.779
25 LLEIDA	203		35.858		35.858	36.061
26 RIOJA, LA	85		24.269		24.269	24.354
27 LUGO	1.329	71	29.953	104	30.057	31.457
28 MADRID	10.286	2	391.669	8	391.677	401.965
29 MÁLAGA	1.564	121	116.995	97	117.092	118.777
30 MURCIA	1.079	45	97.416	95	97.511	98.635
31 NAVARRA	972		44.651		44.651	45.623
32 OURENSE	387		22.785		22.785	23.172
33 ASTURIAS	1.135	347	70.537	52	70.589	72.071
34 PALENCIA	434		11.515		11.515	11.949
35 PALMAS, LAS	2.758	207	61.301	98	61.399	64.364
36 PONTEVEDRA	1.047	4.568	65.556	397	65.953	71.568
37 SALAMANCA	882		23.896		23.896	24.778
38 SANTA CRUZ DE TENERIFE	144	228	61.731	88	61.819	62.191
39 CANTABRIA	381	152	39.912	133	40.045	40.578
40 SEGOVIA	81		13.330		13.330	13.411
41 SEVILLA	627	40	108.560	4	108.564	109.231
42 SORIA	54		6.896		6.896	6.950
43 TARRAGONA	834	8	52.332	318	52.650	53.492
44 TERUEL	97		11.247		11.247	11.344
45 TOLEDO	829		47.369		47.369	48.198
46 VALENCIA/VALÉNCIA	1.410	32	174.743	81	174.824	176.266
47 VALLADOLID	231		34.665		34.665	34.896
48 BIZKAIA	3.121	16	69.289	137	69.426	72.563
49 ZAMORA	103		14.813		14.813	14.916
50 ZARAGOZA	1.320		63.013		63.013	64.333
51 CEUTA	76	4	3.370	2	3.372	3.452
52 MELILLA	79		4.669	1	4.670	4.749
TOTAL	72.344	9.908	3.101.967	4.000	3.105.967	3.188.219

Cuadro III.13.2 INCAPACIDAD TEMPORAL POR CONTINGENCIAS PROFESIONALES. NÚMERO DE TRABAJADORES POR CUENTA PROPIA (Datos a 01 de julio de 2020)

PROVINCIA	INSS	ISM	MUTUAS			TOTAL
	AUTÓNOMOS	MAR	AUTÓNOMOS	MAR	TOTAL	
1 ARABA/ÁLAVA	95		18.983		18.983	19.078
2 ALBACETE	109		28.808		28.808	28.917
3 ALICANTE/ALACANT	752	63	131.325	200	131.525	132.340
4 ALMERÍA	407	58	53.326	113	53.439	53.904
5 ÁVILA	42		12.653		12.653	12.695
6 BADAJOZ	231		47.107		47.107	47.338
7 BALEARS, ILLES	1.341	201	91.314	237	91.551	93.093
8 BARCELONA	12.098	45	379.150	151	379.301	391.444
9 BURGOS	129		24.873		24.873	25.002
10 CÁCERES	184		29.514		29.514	29.698
11 CÁDIZ	463	57	60.987	198	61.185	61.705
12 CASTELLÓN/CASTELLÓ	29	19	39.618	126	39.744	39.792
13 CIUDAD REAL	186		33.404		33.404	33.590
14 CÓRDOBA	250		51.177		51.177	51.427
15 CORUÑA, A	1.360	3.502	80.808	630	81.438	86.300
16 CUENCA	175		16.543		16.543	16.718
17 GIRONA	1.234	6	58.398	257	58.655	59.895
18 GRANADA	997	18	61.476	18	61.494	62.509
19 GUADALAJARA	8		14.278		14.278	14.286
20 GIPUZKOA	403	6	49.200	191	49.391	49.800
21 HUELVA	41	135	27.520	243	27.763	27.939
22 HUESCA	394		19.078		19.078	19.472
23 JAÉN	46		39.695		39.695	39.741
24 LEÓN	454		33.727		33.727	34.181
25 LLEIDA	31		35.625		35.625	35.656
26 RIOJA, LA	17		23.684		23.684	23.701
27 LUGO	662	63	30.064	92	30.156	30.881
28 MADRID	6.004	4	392.988	10	392.998	399.006
29 MÁLAGA	787	111	117.907	102	118.009	118.907
30 MURCIA	461	52	97.999	90	98.089	98.602
31 NAVARRA	534		44.602		44.602	45.136
32 OURENSE	186		22.496		22.496	22.682
33 ASTURIAS	324	330	70.150	44	70.194	70.848
34 PALENCIA	206		11.555		11.555	11.761
35 PALMAS, LAS	1.522	208	62.437	98	62.535	64.265
36 PONTEVEDRA	329	4.478	65.666	403	66.069	70.876
37 SALAMANCA	474		23.801		23.801	24.275
38 SANTA CRUZ DE TENERIFE	37	214	62.250	96	62.346	62.597
39 CANTABRIA	129	145	39.735	124	39.859	40.133
40 SEGOVIA	24		13.195		13.195	13.219
41 SEVILLA	256	40	109.892	6	109.898	110.194
42 SORIA	12		6.849		6.849	6.861
43 TARRAGONA	317	8	52.211	302	52.513	52.838
44 TERUEL	51		11.217		11.217	11.268
45 TOLEDO	340		47.464		47.464	47.804
46 VALENCIA/VALÈNCIA	683	31	174.878	78	174.956	175.670
47 VALLADOLID	77		34.174		34.174	34.251
48 BIZKAIA	1.483	13	70.015	125	70.140	71.636
49 ZAMORA	23		14.565		14.565	14.588
50 ZARAGOZA	697		62.413		62.413	63.110
51 CEUTA	39	3	3.275	2	3.277	3.319
52 MELILLA	43		4.652	2	4.654	4.697
TOTAL	37.176	9.810	3.108.721	3.938	3.112.659	3.159.645

Cuadro III.13.3 INCAPACIDAD TEMPORAL POR CONTINGENCIAS PROFESIONALES. NÚMERO DE TRABAJADORES
POR CUENTA PROPIA (Datos a 30 de junio de 2021)

PROVINCIA	INSS	ISM	MUTUAS			TOTAL
	AUTÓNOMOS	MAR	AUTÓNOMOS	MAR	TOTAL	
1 ARABA/ÁLAVA	4		19.070		19.070	19.074
2 ALBACETE	8		29.398		29.398	29.406
3 ALICANTE/ALACANT	23	53	134.776	204	134.980	135.056
4 ALMERÍA	9	57	55.279	123	55.402	55.468
5 ÁVILA	4		12.648		12.648	12.652
6 BADAJOZ	14		47.486		47.486	47.500
7 BALEARS, ILLES	18	185	93.568	247	93.815	94.018
8 BARCELONA	287	38	400.246	155	400.401	400.726
9 BURGOS	1		24.954		24.954	24.955
10 CÁCERES	3		29.912		29.912	29.915
11 CÁDIZ	12	50	63.484	197	63.681	63.743
12 CASTELLÓN/CASTELLÓ	1	21	40.042	132	40.174	40.196
13 CIUDAD REAL	2		34.119		34.119	34.121
14 CÓRDOBA	2		52.765		52.765	52.767
15 CORUÑA, A	29	3.350	82.839	599	83.438	86.817
16 CUENCA	2		16.769		16.769	16.771
17 GIRONA	19	5	61.064	236	61.300	61.324
18 GRANADA	23	19	64.168	18	64.186	64.228
19 GUADALAJARA			14.711		14.711	14.711
20 GIPUZKOA	11	6	49.422	177	49.599	49.616
21 HUELVA	3	120	28.182	208	28.390	28.513
22 HUESCA	6		19.362		19.362	19.368
23 JAÉN	2		40.317		40.317	40.319
24 LEÓN	2		33.915		33.915	33.917
25 LLEIDA	2		35.536		35.536	35.538
26 RIOJA, LA	1		23.724		23.724	23.725
27 LUGO	19	59	30.482	93	30.575	30.653
28 MADRID	102	5	409.963	13	409.976	410.083
29 MÁLAGA	17	111	123.629	95	123.724	123.852
30 MURCIA	12	69	101.089	82	101.171	101.252
31 NAVARRA	6		45.862		45.862	45.868
32 OURENSE	5		22.625		22.625	22.630
33 ASTURIAS	6	315	70.653	45	70.698	71.019
34 PALENCIA	4		11.672		11.672	11.676
35 PALMAS, LAS	32	203	65.446	111	65.557	65.792
36 PONTEVEDRA	11	4.305	66.769	422	67.191	71.507
37 SALAMANCA	4		24.259		24.259	24.263
38 SANTA CRUZ DE TENERIFE	4	207	64.239	114	64.353	64.564
39 CANTABRIA	5	133	40.084	118	40.202	40.340
40 SEGOVIA			13.297		13.297	13.297
41 SEVILLA	6	39	113.913	7	113.920	113.965
42 SORIA	1		6.909		6.909	6.910
43 TARRAGONA	6	12	53.408	307	53.715	53.733
44 TERUEL	2		11.185		11.185	11.187
45 TOLEDO	10		48.673		48.673	48.683
46 VALENCIA/VALÉNCIA	30	31	178.513	80	178.593	178.654
47 VALLADOLID	1		34.378		34.378	34.379
48 BIZKAIA	41	13	71.844	120	71.964	72.018
49 ZAMORA	1		14.527		14.527	14.528
50 ZARAGOZA	17		63.383		63.383	63.400
51 CEUTA	2	3	3.381	3	3.384	3.389
52 MELILLA	1		4.586	2	4.588	4.589
TOTAL	833	9.409	3.202.525	3.908	3.206.433	3.216.675

**Cuadro III.14 INCAPACIDAD TEMPORAL POR CONTINGENCIAS PROFESIONALES.
NÚMERO DE TRABAJADORES CON MUTUAS COLABORADORAS CON LA SEGURIDAD SOCIAL**

Cuadro III.14.1 INCAPACIDAD TEMPORAL POR CONTINGENCIAS PROFESIONALES
NÚMERO DE TRABAJADORES CON MUTUAS COLABORADORAS CON LA SEGURIDAD SOCIAL (Datos a 30 de junio de 2019)

MUTUA	GENERAL	SIST. ESPECIAL HOGAR	SIST. ESPECIAL AGRARIO	AUTÓNOMOS	MAR	CARBÓN	TOTAL
1 MC- MUTUAL	1.169.206	20.049	43.537	239.358	63	3.745	1.475.958
2 MUTUALIA	350.417	5.030	759	48.135		1.201	405.542
3 ACTIVA MUTUA 2008	439.706	8.639	28.624	120.769		1.501	599.239
7 MUTUA MONTAÑESA	151.218	3.141	4.092	32.795		162	191.408
10 M. UNIVERSAL MUGENAT	1.204.255	20.590	35.140	270.398	1	3.886	1.534.270
11 MAZ	510.060	9.231	29.324	118.659	8	492	667.774
15 UMIVALE	701.275	5.488	20.657	82.702	40	2.414	812.576
21 MUTUA NAVARRA	83.038	841	1.846	14.073			99.798
39 MUTUA INTERCOMARCAL	255.185	5.672	4.990	73.135		637	339.619
61 FREMAP	3.664.788	65.496	120.361	895.566	199	16.888	4.763.298
72 SOLIMAT	126.526	1.106	3.308	19.596		1	150.537
115 MUT.ANDALUCIA Y CEUTA	85.579	3.336	2.493	37.709		382	129.499
151 ASEPEYO	2.212.082	45.684	32.570	476.579	96	6.552	2.773.563
183 MUTUA BALEAR	300.085	6.503	2.675	52.292		1.897	363.452
267 UNION MUTUAS UNIMAT	259.271	4.752	6.343	64.680		315	335.361
272 MAC	136.076	1.603	1.742	14.883		1.362	155.666
274 IBERMUTUA	1.309.564	20.516	48.912	274.540	185	8.267	1.661.984
275 FRATERNIDAD-MUPRESPA	1.185.306	14.889	50.943	201.483	27	3.668	1.456.316
276 EGARSAT	283.784	7.091	1.660	64.615		173	357.323
TOTAL MUTUAS	14.427.421	249.657	439.976	3.101.967	619	53.543	18.273.183

Cuadro III.14.2 INCAPACIDAD TEMPORAL POR CONTINGENCIAS PROFESIONALES.
NÚMERO DE TRABAJADORES CON MUTUAS COLABORADORAS CON LA SEGURIDAD SOCIAL (Datos a 01 de julio de 2020)

MUTUA	GENERAL	SIST. ESPECIAL HOGAR	SIST. ESPECIAL AGRARIO	AUTÓNOMOS	MAR	CARBÓN	TOTAL
1 MC- MUTUAL	1.111.990	19.090	39.013	241.215	49	3.884	1.415.241
2 MUTUALIA	343.238	4.978	750	49.249		1.160	399.375
3 ACTIVA MUTUA 2008	404.366	8.052	28.228	120.901		1.408	562.955
7 MUTUA MONTAÑESA	143.755	2.962	3.225	32.533		162	182.637
10 M. UNIVERSAL MUGENAT	1.135.146	19.301	32.642	269.674		3.550	1.460.313
11 MAZ	489.145	8.446	29.406	118.728	8	503	646.236
15 UMIVALE	694.140	5.413	17.933	85.073	49	2.480	805.088
21 MUTUA NAVARRA	84.423	814	1.772	14.556			101.565
39 MUTUA INTERCOMARCAL	252.978	5.310	5.142	74.218		525	338.173
61 FREMAP	3.437.613	62.127	109.198	900.985	102	16.180	4.526.205
72 SOLIMAT	129.295	1.026	3.582	19.650		1	153.554
115 MUT.ANDALUCIA Y CEUTA	78.328	2.767	2.757	38.318		315	122.485
151 ASEPEYO	2.126.634	42.789	29.643	475.457	160	5.876	2.680.559
183 MUTUA BALEAR	253.818	6.128	2.495	51.439		1.581	315.461
267 UNION MUTUAS UNIMAT	247.159	4.585	6.194	65.211		256	323.405
272 MAC	133.460	1.523	1.865	15.317		1.266	153.431
274 IBERMUTUA	1.258.440	19.397	45.106	272.929	150	7.961	1.603.983
275 FRATERNIDAD-MUPRESPA	1.121.194	13.978	47.489	200.165	29	3.512	1.386.367
276 EGARSAT	254.378	6.396	1.616	63.103		150	325.643
TOTAL MUTUAS	13.699.500	235.082	408.056	3.108.721	547	50.770	17.502.676

Cuadro III.14.3 INCAPACIDAD TEMPORAL POR CONTINGENCIAS PROFESIONALES.
NÚMERO DE TRABAJADORES CON MUTUAS COLABORADORAS CON LA SEGURIDAD SOCIAL (Datos a 30 de junio de 2021)

MUTUA	GENERAL	SIST. ESPECIAL HOGAR	SIST. ESPECIAL AGRARIO	AUTÓNOMOS	MAR	CARBÓN	TOTAL
1 M. MIDAT CYCLOPS	1.160.876	20.653	42.960	248.012	33	3.639	1.476.173
2 MUTUALIA	352.231	5.581	849	51.463		1.156	411.280
3 ACTIVA MUTUA	404.410	8.382	27.566	122.469		1.425	564.252
7 MUTUA MONTAÑESA	148.437	3.087	3.279	32.878		179	187.860
10 M. UNIVERSAL MUGENAT	1.205.166	20.773	35.184	275.334	34	3.772	1.540.263
11 MAZ	509.808	8.783	32.184	121.318	6	485	672.584
15 UMIVALE	742.500	5.872	19.564	89.351	48	2.559	859.894
21 MUTUA NAVARRA	87.724	973	1.886	15.627			106.210
39 MUTUA INTERCOMARCAL	269.557	5.671	4.844	76.848		601	357.521
61 FREMAP	3.544.222	67.834	111.695	934.398	57	16.104	4.674.310
72 SOLIMAT	138.910	1.139	3.501	19.911		1	163.462
115 MUTUA DE ANDALUCIA Y CEUTA	84.128	2.707	2.940	40.602		332	130.709
151 ASEPEYO	2.180.929	45.114	30.531	492.729	150	6.198	2.755.651
183 MUTUA BALEAR	265.111	6.299	2.642	53.349		1.805	329.206
267 UNION MUTUAS UNIMAT	266.464	4.838	6.909	65.761		277	344.249
272 MAC. MUTUA ACCIDENTE. CANARIAS	139.605	1.594	1.908	15.655		1.259	160.021
274 IBERMUTUA	1.294.010	20.914	47.525	279.793	129	7.783	1.650.154
275 FRATERNIDAD-MUPRESPA	1.150.489	14.831	52.157	203.058	25	3.592	1.424.152
276 EGARSAT	263.800	6.399	1.885	63.969		169	336.222
TOTAL	14.208.377	251.444	430.009	3.202.525	482	51.336	18.144.173

Cuadro III.15 IMPORTE INCAPACIDAD TEMPORAL POR REGÍMENES ENTIDADES GESTORAS**Cuadro III.15.1.1 IMPORTE INCAPACIDAD TEMPORAL POR REGÍMENES ENTIDADES GESTORAS (Año 2017)**

COMUNIDADES AUTÓNOMAS	GENERAL		MAR	CARBÓN	SUMA PARCIAL
	SUBSIDIO TEMPORAL	COMP. COLAB. EMPR. OPER. FORMALIZ.	SUBSIDIO TEMPORAL	SUBSIDIO TEMPORAL	
ANDALUCÍA	301.169.828,82	8.429.038,50	6.821.374,94	0,00	316.420.242,26
Almería	23.968.260,84	1.054.505,23	299.495,06	0,00	25.322.261,13
Cádiz	30.155.902,36	1.102.068,22	4.488.686,36	0,00	35.746.656,94
Córdoba	31.420.912,49	499.778,42	0,00	0,00	31.920.690,91
Granada	32.901.796,66	724.549,31	0,00	0,00	33.626.345,97
Huelva	26.453.641,61	325.640,62	1.456.708,64	0,00	28.235.990,87
Jaén	25.918.847,57	316.077,72	0,00	0,00	26.234.925,29
Málaga	41.864.965,61	2.257.375,93	348.846,14	0,00	44.471.187,68
Sevilla	88.485.501,68	2.149.043,05	227.638,74	0,00	90.862.183,47
ARAGÓN	51.550.446,86	3.118.702,34	0,00	16.050,70	54.685.199,90
Huesca	9.224.389,74	408.048,04	0,00	0,00	9.632.437,78
Teruel	5.378.312,15	171.157,16	0,00	16.050,70	5.565.520,01
Zaragoza	36.947.744,97	2.539.497,14	0,00	0,00	39.487.242,11
ASTURIAS	55.973.614,94	755.583,93	722.613,98	1.684.240,57	59.136.053,42
Asturias	55.973.614,94	755.583,93	722.613,98	1.684.240,57	59.136.053,42
BALEARS, ILLES	31.867.061,40	1.968.722,03	355.513,15	0,00	34.191.296,58
Baleares, Illes	31.867.061,40	1.968.722,03	355.513,15	0,00	34.191.296,58
CANARIAS	107.787.904,28	1.889.156,54	2.402.704,50	4.914,38	112.084.679,70
Palmas, Las	55.666.863,06	957.506,75	2.033.683,70	4.914,38	58.662.967,89
S. C. Tenerife	52.121.041,22	931.649,79	369.020,80	0,00	53.421.711,81
CANTABRIA	26.824.896,90	303.476,11	673.464,70	0,00	27.801.837,71
Cantabria	26.824.896,90	303.476,11	673.464,70	0,00	27.801.837,71
CASTILLA-LA MANCHA	50.868.606,41	1.819.551,82	0,00	16.033,73	52.704.191,96
Albacete	13.995.312,82	324.886,90	0,00	0,00	14.320.199,72
Ciudad Real	16.126.015,29	435.920,30	0,00	16.033,73	16.577.969,32
Cuenca	3.755.221,76	127.252,20	0,00	0,00	3.882.473,96
Guadalajara	3.803.685,88	455.353,05	0,00	0,00	4.259.038,93
Toledo	13.188.370,66	476.139,37	0,00	0,00	13.664.510,03
CASTILLA Y LEÓN	61.926.364,64	2.730.720,97	0,00	1.291.136,75	65.948.222,36
Ávila	2.754.757,66	125.079,47	0,00	0,00	2.879.837,13
Burgos	9.190.938,69	554.724,32	0,00	0,00	9.745.663,01
León	14.212.133,57	487.739,05	0,00	1.188.933,99	15.888.806,61
Palencia	5.298.704,74	133.891,03	0,00	102.202,76	5.534.798,53
Salamanca	9.972.530,96	557.397,66	0,00	0,00	10.529.928,62
Segovia	3.056.737,97	76.394,57	0,00	0,00	3.133.132,54
Soía	1.792.202,16	63.101,84	0,00	0,00	1.855.304,00
Valladolid	12.426.171,29	583.730,57	0,00	0,00	13.009.901,86
Zamora	3.222.187,60	148.662,46	0,00	0,00	3.370.850,06
CATALUÑA	297.720.230,18	12.202.104,35	1.745.511,32	0,00	311.667.845,85
Barcelona	237.048.745,43	10.182.115,30	1.059.843,66	0,00	248.290.704,39
Girona	22.578.113,89	475.913,04	0,00	0,00	23.054.026,93
Lleida	12.122.044,97	321.642,70	0,00	0,00	12.443.687,67
Tarragona	25.971.325,89	1.222.433,31	685.667,66	0,00	27.879.426,86
EXTREMADURA	46.723.371,65	1.369.896,59	0,00	0,00	48.093.268,24
Badajoz	30.635.336,56	629.792,07	0,00	0,00	31.265.128,63
Cáceres	16.088.035,09	740.104,52	0,00	0,00	16.828.139,61
GALICIA	115.282.474,03	1.263.859,89	17.762.223,45	0,00	134.308.557,37
Coruña, A	47.722.805,60	539.658,05	5.472.712,69	0,00	53.735.176,34
Lugo	13.419.986,20	135.236,48	482.431,76	0,00	14.037.654,44
Ourense	13.011.822,73	227.444,52	0,00	0,00	13.239.267,25
Pontevedra	41.127.859,50	361.520,84	11.807.079,00	0,00	53.296.459,34
RIOJA, LA	2.419.225,47	466.443,47	0,00	0,00	2.885.668,94
Rioja, La	2.419.225,47	466.443,47	0,00	0,00	2.885.668,94
MADRID	209.993.733,97	25.655.911,35	2.667.475,92	0,00	238.317.121,24
Madrid	209.993.733,97	25.655.911,35	2.667.475,92	0,00	238.317.121,24
MURCIA	75.949.427,74	1.301.432,28	387.922,52	0,00	77.638.782,54
Murcia	75.949.427,74	1.301.432,28	387.922,52	0,00	77.638.782,54
NAVARRA	37.744.285,91	606.681,07	0,00	0,00	38.350.966,98
Navarra	37.744.285,91	606.681,07	0,00	0,00	38.350.966,98
C. VALENCIANA	145.117.154,59	8.581.851,82	872.072,16	0,00	154.571.078,57
Alicante/Alacant	42.377.599,22	2.385.609,42	186.219,27	0,00	44.949.427,91
Castellón/Castelló	12.368.865,00	1.186.812,89	436.615,49	0,00	13.992.293,38
Valencia/València	90.370.690,37	5.009.429,51	249.237,40	0,00	95.629.357,28
PAÍS VASCO	221.838.076,36	2.459.367,70	1.192.229,25	0,00	225.489.673,31
Araba/Álava	39.731.147,67	233.392,22	0,00	0,00	39.964.539,89
Gipuzkoa	69.571.450,93	356.080,20	141.084,73	0,00	70.068.615,86
Bizkaia	112.535.477,76	1.869.895,28	1.051.144,52	0,00	115.456.517,56
CEUTA	3.749.996,47	16.498,15	134.940,73	0,00	3.901.435,35
MELILLA	4.297.664,84	9.987,48	10.298,78	0,00	4.317.951,10
TOTALES	1.848.804.365,46	74.948.986,39	35.748.345,40	3.012.376,13	1.962.514.073,38

Nota: No incluye el gasto de Mutuas Colaboradoras con la Seguridad Social.

Cuadro III.15.1.2 IMPORTE INCAPACIDAD TEMPORAL POR RÉGIMENES ENTIDADES GESTORAS (Año 2017)

COMUNIDADES AUTÓNOMAS	AUTÓNOMOS	A.T. Y E.P.	TOTAL ENTIDADES GESTORAS
	SUBSIDIO TEMPORAL	SUBSIDIO TEMPORAL	
ANDALUCÍA	21.262.156,72	11.279.550,68	348.961.949,66
Almería	2.518.511,00	448.238,68	28.289.010,81
Cádiz	1.126.281,79	2.010.278,65	38.883.217,38
Córdoba	2.621.840,43	1.827.657,41	36.370.188,75
Granada	3.951.626,52	2.383.208,70	39.961.181,19
Huelva	1.156.436,49	949.679,74	30.342.107,10
Jaén	2.262.803,66	1.606.652,10	30.104.381,05
Málaga	2.861.651,08	775.885,93	48.108.724,69
Sevilla	4.763.005,75	1.277.949,47	96.903.138,69
ARAGÓN	7.380.130,44	228.642,99	62.293.973,33
Huesca	1.382.857,31	6.864,89	11.022.159,98
Teruel	710.509,07	75.109,95	6.351.139,03
Zaragoza	5.286.764,06	146.668,15	44.920.674,32
ASTURIAS	10.672.908,48	3.589.415,99	73.398.377,89
Asturias	10.672.908,48	3.589.415,99	73.398.377,89
BALEARS, ILLES	2.810.246,36	200.103,89	37.201.646,83
Baleares, Illes	2.810.246,36	200.103,89	37.201.646,83
CANARIAS	3.333.401,41	2.020.724,12	117.438.805,23
Palmas, Las	1.860.689,48	1.799.755,69	62.323.413,06
S. C. Tenerife	1.472.711,93	220.968,43	55.115.392,17
CANTABRIA	3.510.056,61	361.775,31	31.673.669,63
Cantabria	3.510.056,61	361.775,31	31.673.669,63
CASTILLA-LA MANCHA	7.895.966,72	431.391,33	61.031.550,01
Albacete	1.871.703,64	100.227,69	16.292.131,05
Ciudad Real	2.239.430,25	115.152,54	18.932.552,11
Cuenca	790.812,74	66.840,37	4.740.127,07
Guadalajara	489.391,22	52.690,41	4.801.120,56
Toledo	2.504.628,87	96.480,32	16.265.619,22
CASTILLA Y LEÓN	12.234.151,86	4.147.110,44	82.329.484,66
Ávila	737.294,33	102.550,38	3.719.681,84
Burgos	1.520.103,21	559.313,84	11.825.080,06
León	4.138.797,26	1.649.139,90	21.676.743,77
Palencia	1.281.638,79	113.464,92	6.929.902,24
Salamanca	1.340.720,74	352.124,48	12.222.773,84
Segovia	457.506,57	59.717,24	3.650.356,35
Soria	234.356,64	216.980,31	2.306.640,95
Valladolid	1.688.614,01	822.242,73	15.520.758,60
Zamora	835.120,31	271.576,64	4.477.547,01
CATALUÑA	34.940.168,26	925.078,31	347.533.092,42
Barcelona	27.620.046,00	649.426,20	276.560.176,59
Girona	3.079.533,17	140.991,60	26.274.551,70
Lleida	2.111.920,86	51.120,01	14.606.728,54
Tarragona	2.128.668,23	83.540,50	30.091.635,59
EXTREMADURA	2.913.119,78	5.845.851,24	56.852.239,26
Badajoz	1.889.631,71	3.700.513,95	36.855.274,29
Cáceres	1.023.488,07	2.145.337,29	19.996.964,97
GALICIA	20.046.761,70	5.898.269,37	160.253.588,44
Coruña, A	7.917.031,49	3.349.505,18	65.001.713,01
Lugo	3.453.828,39	937.308,08	18.428.790,91
Ourense	1.927.443,95	175.162,18	15.341.873,38
Pontevedra	6.748.457,87	1.436.293,93	61.481.211,14
RIOJA, LA	879.195,79	45.485,48	3.810.350,21
Rioja, La	879.195,79	45.485,48	3.810.350,21
MADRID	12.956.458,19	11.015.666,61	262.289.246,04
Madrid	12.956.458,19	11.015.666,61	262.289.246,04
MURCIA	7.387.724,22	227.277,33	85.253.784,09
Murcia	7.387.724,22	227.277,33	85.253.784,09
NAVARRA	3.502.047,35	474.703,55	42.327.717,88
Navarra	3.502.047,35	474.703,55	42.327.717,88
C. VALENCIANA	14.863.424,34	555.965,69	169.990.468,60
Alicante/Alacant	4.545.141,97	157.867,69	49.652.437,57
Castellón/Castelló	1.244.329,47	123.918,98	15.360.541,83
Valencia/València	9.073.952,90	274.179,02	104.977.489,20
PAÍS VASCO	16.928.408,23	698.007,70	243.116.089,24
Araba/Álava	2.306.323,74	108.510,18	42.379.373,81
Gipuzkoa	5.935.203,73	340.777,64	76.344.597,23
Bizkaia	8.686.880,76	248.719,88	124.392.118,20
CEUTA	135.302,84	338.125,05	4.374.863,24
MELILLA	168.142,09	478.315,42	4.964.408,61
TOTALES	183.819.771,39	48.761.460,50	2.195.095.305,27

Nota: No incluye el gasto de Mutuas Colaboradoras con la Seguridad Social.

Cuadro III.15.2.1 IMPORTE INCAPACIDAD TEMPORAL POR REGÍMENES ENTIDADES GESTORAS (Año 2018)

COMUNIDADES AUTÓNOMAS	GENERAL		MAR	CARBÓN	SUMA PARCIAL
	SUBSIDIO TEMPORAL	COMP. COLAB. EMPR. OPER. FORMALIZ.	SUBSIDIO TEMPORAL	SUBSIDIO TEMPORAL	
ANDALUCÍA	295.400.224,91	7.407.040,35	5.294.739,70	0,00	308.102.004,96
Almería	23.001.569,92	995.338,66	316.272,65	0,00	24.313.181,23
Cádiz	33.107.253,23	954.605,07	2.982.168,83	0,00	37.044.027,13
Córdoba	28.974.374,02	432.143,23	0,00	0,00	29.406.517,25
Granada	31.609.257,46	623.602,19	0,00	0,00	32.232.859,65
Huelva	28.276.142,13	279.172,10	1.464.023,00	0,00	30.019.337,23
Jaén	23.320.161,89	262.678,25	0,00	0,00	23.582.840,14
Málaga	41.806.869,58	1.967.944,11	390.946,30	0,00	44.165.759,99
Sevilla	85.304.596,68	1.891.556,74	141.328,92	0,00	87.337.482,34
ARAGÓN	48.197.441,25	2.553.170,17	0,00	0,00	50.750.611,42
Huesca	8.457.165,81	336.703,62	0,00	0,00	8.793.869,43
Teruel	4.630.892,04	132.825,85	0,00	0,00	4.763.717,89
Zaragoza	35.109.383,40	2.083.640,70	0,00	0,00	37.193.024,10
ASTURIAS	51.688.731,79	588.397,78	760.880,93	1.467.408,79	54.505.419,29
Asturias	51.688.731,79	588.397,78	760.880,93	1.467.408,79	54.505.419,29
BALEARS, ILLES	32.704.763,56	1.680.732,41	308.457,60	0,00	34.693.953,57
Baleares, Illes	32.704.763,56	1.680.732,41	308.457,60	0,00	34.693.953,57
CANARIAS	106.705.765,87	1.640.610,75	2.156.416,30	680,65	110.503.473,57
Palmas, Las	57.215.140,31	827.092,77	1.752.306,89	680,65	59.795.220,62
S. C. Tenerife	49.490.625,56	813.517,98	404.109,41	0,00	50.708.252,95
CANTABRIA	25.864.167,14	262.632,25	752.638,20	0,00	26.879.437,59
Cantabria	25.864.167,14	262.632,25	752.638,20	0,00	26.879.437,59
CASTILLA-LA MANCHA	47.758.502,98	1.545.884,15	0,00	7.135,69	49.311.522,82
Albacete	13.193.921,01	270.867,62	0,00	0,00	13.464.788,63
Ciudad Real	14.939.000,43	372.100,39	0,00	7.135,69	15.318.236,51
Cuenca	3.653.263,53	105.333,61	0,00	0,00	3.758.597,14
Guadalajara	3.725.768,56	384.650,84	0,00	0,00	4.110.419,40
Toledo	12.246.549,45	412.931,69	0,00	0,00	12.659.481,14
CASTILLA Y LEÓN	57.087.424,14	2.242.691,33	0,00	646.649,89	59.976.765,36
Ávila	2.651.363,68	87.833,29	0,00	0,00	2.739.196,97
Burgos	9.367.469,41	442.789,62	0,00	0,00	9.810.259,03
León	13.044.664,56	418.026,00	0,00	612.663,04	14.075.353,60
Palencia	5.308.284,82	110.027,07	0,00	33.986,85	5.452.298,74
Salamanca	8.100.666,48	464.520,86	0,00	0,00	8.565.187,34
Segovia	2.893.394,12	70.081,80	0,00	0,00	2.963.475,92
Soria	1.505.415,50	55.255,55	0,00	0,00	1.560.671,05
Valladolid	11.351.762,83	475.872,24	0,00	0,00	11.827.635,07
Zamora	2.864.402,74	118.284,90	0,00	0,00	2.982.687,64
CATALUÑA	291.393.360,81	10.085.547,28	1.502.047,79	0,00	302.980.955,88
Barcelona	233.263.946,44	8.457.352,33	985.445,62	0,00	242.706.744,39
Girona	21.377.878,65	386.727,87	0,00	0,00	21.764.606,52
Lleida	11.339.602,33	229.019,77	0,00	0,00	11.568.622,10
Tarragona	25.411.933,39	1.012.447,31	516.602,17	0,00	26.940.982,87
EXTREMADURA	43.445.308,39	1.147.913,72	0,00	0,00	44.593.222,11
Badajoz	28.412.074,87	522.832,53	0,00	0,00	28.934.907,40
Cáceres	15.033.233,52	625.081,19	0,00	0,00	15.658.314,71
GALICIA	111.474.900,69	1.122.496,06	17.247.223,88	0,00	129.844.620,63
Coruña, A	45.731.773,14	469.525,46	4.959.045,20	0,00	51.160.343,80
Lugo	13.719.886,95	118.613,54	540.710,06	0,00	14.379.210,55
Ourense	12.558.818,30	221.763,88	0,00	0,00	12.780.582,18
Pontevedra	39.464.422,30	312.593,18	11.747.468,62	0,00	51.524.484,10
RIOJA, LA	2.475.129,41	398.332,09	0,00	0,00	2.873.461,50
Rioja, La	2.475.129,41	398.332,09	0,00	0,00	2.873.461,50
MADRID	203.115.084,38	21.276.289,21	1.494.550,04	0,00	225.885.923,63
Madrid	203.115.084,38	21.276.289,21	1.494.550,04	0,00	225.885.923,63
MURCIA	74.844.207,19	1.054.026,82	284.403,45	0,00	76.182.637,46
Murcia	74.844.207,19	1.054.026,82	284.403,45	0,00	76.182.637,46
NAVARRA	35.710.741,50	517.473,93	0,00	0,00	36.228.215,43
Navarra	35.710.741,50	517.473,93	0,00	0,00	36.228.215,43
C. VALENCIANA	144.758.330,94	7.292.692,76	775.396,40	0,00	152.826.420,10
Alicante/Alacant	41.514.218,28	1.973.803,73	193.490,29	0,00	43.681.512,30
Castellón/Castelló	13.154.855,41	994.594,99	384.939,39	0,00	14.534.389,79
Valencia/València	90.089.257,25	4.324.294,04	196.966,72	0,00	94.610.518,01
PAÍS VASCO	210.698.403,94	2.150.598,78	1.097.961,94	0,00	213.946.964,66
Araba/Álava	37.029.838,05	232.593,18	0,00	0,00	37.262.431,23
Gipuzkoa	63.794.571,00	304.675,66	136.484,12	0,00	64.235.730,78
Bizkaia	109.873.994,89	1.613.329,94	961.477,82	0,00	112.448.802,65
CEUTA	2.922.656,24	17.708,95	44.674,09	0,00	2.985.039,28
MELILLA	4.147.935,83	14.433,22	34.269,77	0,00	4.196.638,82
TOTALES	1.790.393.080,96	62.998.672,01	31.753.660,09	2.121.875,02	1.887.267.288,08

Nota: No incluye el gasto de Mutuas Colaboradoras con la Seguridad Social.

Cuadro III.15.2.2 IMPORTE INCAPACIDAD TEMPORAL POR REGÍMENES ENTIDADES GESTORAS (Año 2018)

COMUNIDADES AUTÓNOMAS	AUTÓNOMOS	A.T. Y E.P.	TOTAL ENTIDADES GESTORAS
	SUBSIDIO TEMPORAL	SUBSIDIO TEMPORAL	
ANDALUCÍA	21.173.085,59	12.872.631,17	342.147.721,72
Almería	2.644.107,74	576.447,35	27.533.736,32
Cádiz	1.462.831,72	2.704.216,80	41.211.075,65
Córdoba	2.578.734,34	1.572.109,64	33.557.361,23
Granada	3.816.789,68	2.526.409,03	38.576.058,36
Huelva	1.128.378,29	1.653.495,78	32.801.211,30
Jaén	2.167.518,05	1.738.848,08	27.489.206,27
Málaga	2.786.499,91	981.606,63	47.933.866,53
Sevilla	4.588.225,86	1.119.497,86	93.045.206,06
ARAGÓN	7.211.519,34	199.196,74	58.161.327,50
Huesca	1.288.612,60	14.742,03	10.097.224,06
Teruel	531.851,55	56.415,89	5.351.985,33
Zaragoza	5.391.055,19	128.038,82	42.712.118,11
ASTURIAS	9.807.027,52	3.162.519,02	67.474.965,83
Asturias	9.807.027,52	3.162.519,02	67.474.965,83
BALEARS, ILLES	2.934.969,07	105.167,23	37.734.089,87
Baleares, Illes	2.934.969,07	105.167,23	37.734.089,87
CANARIAS	2.932.119,94	560.917,89	113.996.511,40
Palmas, Las	1.794.944,93	405.676,33	61.995.841,88
S. C. Tenerife	1.137.175,01	155.241,56	52.000.669,52
CANTABRIA	3.450.134,82	298.434,40	30.628.006,81
Cantabria	3.450.134,82	298.434,40	30.628.006,81
CASTILLA-LA MANCHA	7.623.963,01	579.716,54	57.515.202,37
Albacete	1.865.727,46	124.802,57	15.455.318,66
Ciudad Real	2.081.301,85	146.065,86	17.545.604,22
Cuenca	752.011,93	103.289,78	4.613.898,85
Guadalajara	457.673,43	32.347,23	4.600.440,06
Toledo	2.467.248,34	173.211,10	15.299.940,58
CASTILLA Y LEÓN	11.802.150,84	4.668.717,09	76.447.633,29
Ávila	595.623,53	106.910,94	3.441.731,44
Burgos	1.593.825,01	431.530,90	11.835.614,94
León	4.107.019,87	1.501.409,91	19.683.783,38
Palencia	1.150.713,61	123.028,42	6.726.040,77
Salamanca	1.320.406,43	1.094.277,57	10.979.871,34
Segovia	337.136,99	42.241,70	3.342.854,61
Soria	222.144,81	318.252,69	2.101.068,55
Valladolid	1.628.405,02	849.222,29	14.305.262,38
Zamora	846.875,57	201.842,67	4.031.405,88
CATALUÑA	34.191.472,31	709.821,03	337.882.249,22
Barcelona	27.148.668,60	538.837,38	270.394.250,37
Girona	2.937.658,68	70.187,22	24.772.452,42
Lleida	2.062.813,03	51.831,18	13.683.266,31
Tarragona	2.042.332,00	48.965,25	29.032.280,12
EXTREMADURA	3.214.916,16	5.315.139,21	53.123.277,48
Badajoz	2.127.965,91	3.320.033,23	34.382.906,54
Cáceres	1.086.950,25	1.995.105,98	18.740.370,94
GALICIA	19.582.656,40	6.016.427,72	155.443.704,75
Coruña, A	7.976.107,30	3.394.434,59	62.530.885,69
Lugo	3.411.182,33	1.040.257,48	18.830.650,36
Ourense	1.797.428,96	167.218,53	14.745.229,67
Pontevedra	6.397.937,81	1.414.517,12	59.336.939,03
RIOJA, LA	939.657,72	77.798,09	3.890.917,31
Rioja, La	939.657,72	77.798,09	3.890.917,31
MADRID	12.832.332,88	10.489.894,13	249.208.150,64
Madrid	12.832.332,88	10.489.894,13	249.208.150,64
MURCIA	6.885.682,38	250.954,97	83.319.274,81
Murcia	6.885.682,38	250.954,97	83.319.274,81
NAVARRA	3.284.232,80	568.118,37	40.080.566,60
Navarra	3.284.232,80	568.118,37	40.080.566,60
C. VALENCIANA	13.752.099,51	621.815,87	167.200.335,48
Alicante/Alacant	4.437.189,52	215.338,39	48.334.040,21
Castellón/Castelló	1.192.684,91	108.099,35	15.835.174,05
Valencia/València	8.122.225,08	298.378,13	103.031.121,22
PAÍS VASCO	15.954.283,82	840.437,63	230.741.686,11
Araba/Álava	1.805.153,26	192.375,40	39.259.959,89
Gipuzkoa	5.411.673,38	463.732,79	70.111.136,95
Bizkaia	8.737.457,18	184.329,44	121.370.589,27
CEUTA	218.279,18	270.023,84	3.473.342,30
MELILLA	153.837,27	467.252,33	4.817.728,42
TOTALES	177.944.420,56	48.074.983,27	2.113.286.691,91

Nota: No incluye el gasto de Mutuas Colaboradoras con la Seguridad Social.

Cuadro III.15.3.1 IMPORTE INCAPACIDAD TEMPORAL POR RÉGIMENES ENTIDADES GESTORAS (Año 2019)

COMUNIDADES AUTÓNOMAS	GENERAL		MAR	CARBÓN	SUMA PARCIAL
	SUBSIDIO TEMPORAL	COMP. COLAB. EMPR. OPER. FORMALIZ.	SUBSIDIO TEMPORAL	SUBSIDIO TEMPORAL	
ANDALUCÍA	399.971.122,38	4.499.033,51	3.439.827,89	0,00	407.909.983,78
Almería	30.728.073,01	330.900,02	318.558,34	0,00	31.377.531,37
Cádiz	46.519.045,95	595.791,25	1.042.323,63	0,00	48.157.160,83
Córdoba	36.834.351,57	285.832,87	0,00	0,00	37.120.184,44
Granada	45.995.385,17	419.941,61	0,00	0,00	46.415.326,78
Huelva	39.569.012,57	172.017,03	1.510.463,09	0,00	41.251.492,69
Jaén	31.315.760,64	175.193,96	0,00	0,00	31.490.954,60
Málaga	56.159.223,56	1.285.023,09	432.164,92	0,00	57.876.411,57
Sevilla	112.850.269,91	1.234.333,68	136.317,91	0,00	114.220.921,50
ARAGÓN	64.884.080,56	1.603.238,08	0,00	7.325,21	66.494.643,85
Huesca	11.378.680,03	211.757,64	0,00	0,00	11.590.437,67
Teruel	6.769.474,97	83.440,47	0,00	7.325,21	6.860.240,65
Zaragoza	46.735.925,56	1.308.039,97	0,00	0,00	48.043.965,53
ASTURIAS	71.006.129,21	378.301,92	967.140,62	1.301.307,98	73.652.879,73
Asturias	71.006.129,21	378.301,92	967.140,62	1.301.307,98	73.652.879,73
BALEARS, ILLES	42.141.600,56	1.059.909,04	434.514,08	0,00	43.636.023,68
Baleares, Illes	42.141.600,56	1.059.909,04	434.514,08	0,00	43.636.023,68
CANARIAS	155.114.580,49	1.046.589,89	2.295.645,93	0,00	158.456.816,31
Palmas, Las	83.966.358,66	521.511,40	1.830.427,46	0,00	86.318.297,52
S. C. Tenerife	71.148.221,83	525.078,49	465.218,47	0,00	72.138.518,79
CANTABRIA	36.025.493,46	172.451,42	970.752,19	0,00	37.168.697,07
Cantabria	36.025.493,46	172.451,42	970.752,19	0,00	37.168.697,07
CASTILLA-LA MANCHA	61.985.888,29	996.342,36	0,00	8.689,42	62.990.920,07
Albacete	16.916.031,26	175.238,98	0,00	0,00	17.091.270,24
Ciudad Real	18.688.349,39	249.849,86	0,00	8.689,42	18.946.888,67
Cuenca	5.119.505,80	67.715,42	0,00	0,00	5.187.221,22
Guadalajara	4.782.504,15	239.931,21	0,00	0,00	5.022.435,36
Toledo	16.479.497,69	263.606,89	0,00	0,00	16.743.104,58
CASTILLA Y LEÓN	78.771.332,01	1.415.696,22	0,00	975.582,99	81.162.611,22
Ávila	3.230.274,49	53.429,83	0,00	0,00	3.283.704,32
Burgos	12.669.494,74	271.827,90	0,00	0,00	12.941.322,64
León	19.039.446,50	278.544,86	0,00	973.164,98	20.291.156,34
Palencia	6.692.575,74	65.729,11	0,00	2.418,01	6.760.722,86
Salamanca	10.976.751,02	290.826,94	0,00	0,00	11.267.577,96
Segovia	3.692.993,38	44.344,06	0,00	0,00	3.737.337,44
Soria	2.847.091,79	33.560,98	0,00	0,00	2.880.652,77
Valladolid	15.854.379,06	304.050,89	0,00	0,00	16.158.429,95
Zamora	3.768.325,29	73.381,65	0,00	0,00	3.841.706,94
CATALUÑA	402.603.843,02	6.402.368,89	1.517.915,79	0,00	410.524.127,70
Barcelona	324.964.941,31	5.392.483,24	973.913,55	0,00	331.331.338,10
Girona	29.594.850,35	240.437,90	0,00	0,00	29.835.288,25
Lleida	14.914.702,32	145.512,98	0,00	0,00	15.060.215,30
Tarragona	33.129.349,04	623.934,77	544.002,24	0,00	34.297.286,05
EXTREMADURA	60.971.982,81	719.137,32	0,00	0,00	61.691.120,13
Badajoz	40.137.417,97	322.213,67	0,00	0,00	40.459.631,64
Cáceres	20.834.564,84	396.923,65	0,00	0,00	21.231.488,49
GALICIA	159.895.677,47	704.186,51	21.150.799,28	27.765,02	181.778.428,28
Coruña, A	66.017.922,39	301.328,32	6.501.999,14	27.765,02	72.849.014,87
Lugo	19.384.694,48	78.051,65	634.647,57	0,00	20.097.393,70
Ourense	17.935.574,83	124.296,66	0,00	0,00	18.059.871,49
Pontevedra	56.557.485,77	200.509,88	14.014.152,57	0,00	70.772.148,22
RIOJA, LA	3.199.843,48	252.729,15	0,00	0,00	3.452.572,63
Rioja, La	3.199.843,48	252.729,15	0,00	0,00	3.452.572,63
MADRID	282.441.502,59	13.373.040,81	1.890.860,81	2.607,89	297.708.012,10
Madrid	282.441.502,59	13.373.040,81	1.890.860,81	2.607,89	297.708.012,10
MURCIA	96.418.616,09	674.032,04	447.248,16	0,00	97.539.896,29
Murcia	96.418.616,09	674.032,04	447.248,16	0,00	97.539.896,29
NAVARRA	47.042.989,56	327.463,82	0,00	0,00	47.370.453,38
Navarra	47.042.989,56	327.463,82	0,00	0,00	47.370.453,38
C. VALENCIANA	199.539.233,43	4.738.193,88	1.003.096,71	0,00	205.280.524,02
Alicante/Alacant	58.722.688,06	1.252.288,33	256.348,90	0,00	60.231.325,29
Castellón/Castelló	19.300.490,68	625.387,04	433.895,46	0,00	20.359.773,18
Valencia/València	121.516.054,69	2.860.518,51	312.852,35	0,00	124.689.425,55
PAÍS VASCO	277.917.080,81	1.380.430,15	1.398.828,99	0,00	280.696.339,95
Araba/Álava	50.124.545,21	160.429,91	0,00	0,00	50.284.975,12
Gipuzkoa	85.080.135,69	191.319,53	198.465,92	0,00	85.469.921,14
Bizkaia	142.712.399,91	1.028.680,71	1.200.363,07	0,00	144.941.443,69
CEUTA	4.921.855,00	26.366,02	38.014,70	0,00	4.986.235,72
MELILLA	6.328.614,92	18.176,65	94.168,60	0,00	6.440.960,17
TOTALES	2.451.181.466,14	39.787.687,68	35.648.813,75	2.323.278,51	2.528.941.246,08

Nota: No incluye el gasto de Mutuas Colaboradoras con la Seguridad Social.

Cuadro III.15.3.2 IMPORTE INCAPACIDAD TEMPORAL POR REGÍMENES ENTIDADES GESTORAS (Año 2019)

COMUNIDADES AUTÓNOMAS	AUTÓNOMOS	A.T. Y E.P.	TOTAL ENTIDADES GESTORAS
	SUBSIDIO TEMPORAL	SUBSIDIO TEMPORAL	
ANDALUCÍA	17.287.640,29	17.454.283,16	442.651.907,23
Almería	2.123.364,36	1.407.439,70	34.908.335,43
Cádiz	1.206.067,26	2.613.362,93	51.976.591,02
Córdoba	1.979.122,34	1.700.602,73	40.799.909,51
Granada	3.035.270,34	3.235.394,09	52.685.991,21
Huelva	1.026.098,33	1.751.567,48	44.029.158,50
Jaén	1.803.362,80	2.164.578,72	35.458.896,12
Málaga	2.632.803,60	3.098.611,72	63.607.826,89
Sevilla	3.481.551,26	1.482.725,79	119.185.198,55
ARAGÓN	5.631.391,81	291.965,34	72.418.001,00
Huesca	1.216.671,77	37.240,15	12.844.349,59
Teruel	410.851,01	50.974,34	7.322.066,00
Zaragoza	4.003.869,03	203.750,85	52.251.585,41
ASTURIAS	7.457.567,71	3.196.746,39	84.307.193,83
Asturias	7.457.567,71	3.196.746,39	84.307.193,83
BALEARS, ILLES	2.240.109,95	150.059,49	46.026.193,12
Baleares, Illes	2.240.109,95	150.059,49	46.026.193,12
CANARIAS	2.526.648,79	295.105,87	161.278.570,97
Palmas, Las	1.625.594,02	160.068,59	88.103.960,13
S. C. Tenerife	901.054,77	135.037,28	73.174.610,84
CANTABRIA	2.540.723,36	414.500,65	40.123.921,08
Cantabria	2.540.723,36	414.500,65	40.123.921,08
CASTILLA-LA MANCHA	5.720.518,28	610.396,08	69.321.834,43
Albacete	1.312.427,86	173.436,12	18.577.134,22
Ciudad Real	1.536.401,43	209.606,79	20.692.896,89
Cuenca	623.388,57	51.937,32	5.862.547,11
Guadalajara	347.738,80	37.239,76	5.407.413,92
Toledo	1.900.561,62	138.176,09	18.781.842,29
CASTILLA Y LEÓN	9.436.132,69	5.048.005,69	95.646.749,60
Ávila	383.688,70	154.322,79	3.821.715,81
Burgos	1.227.339,51	461.013,65	14.629.675,80
León	3.249.658,58	1.642.265,87	25.183.080,79
Palencia	1.019.784,07	181.516,82	7.962.023,75
Salamanca	1.122.418,14	1.130.364,14	13.520.360,24
Segovia	267.822,50	72.718,45	4.077.878,39
Soria	142.247,10	286.508,82	3.309.408,69
Valladolid	1.382.731,69	972.843,47	18.514.005,11
Zamora	640.442,40	146.451,68	4.628.601,02
CATALUÑA	28.818.307,44	1.254.639,62	440.597.074,76
Barcelona	23.429.484,65	1.026.096,22	355.786.918,97
Girona	2.230.191,72	108.653,50	32.174.133,47
Lleida	1.771.476,01	48.819,05	16.880.510,36
Tarragona	1.387.155,06	71.070,85	35.755.511,96
EXTREMADURA	2.471.783,32	4.944.226,75	69.107.130,20
Badajoz	1.605.114,03	2.932.953,89	44.997.699,56
Cáceres	866.669,29	2.011.272,86	24.109.430,64
GALICIA	16.595.859,73	7.426.740,14	205.801.028,15
Coruña, A	6.831.172,11	3.965.798,51	83.645.985,49
Lugo	3.147.779,37	1.247.351,39	24.492.524,46
Ourense	1.458.050,98	230.782,17	19.748.704,64
Pontevedra	5.158.857,27	1.982.808,07	77.913.813,56
RIOJA, LA	718.716,98	57.150,37	4.228.439,98
Rioja, La	718.716,98	57.150,37	4.228.439,98
MADRID	10.210.327,50	10.511.254,91	318.429.594,51
Madrid	10.210.327,50	10.511.254,91	318.429.594,51
MURCIA	5.191.514,01	223.151,99	102.954.562,29
Murcia	5.191.514,01	223.151,99	102.954.562,29
NAVARRA	2.427.669,89	716.706,15	50.514.829,42
Navarra	2.427.669,89	716.706,15	50.514.829,42
C. VALENCIANA	11.280.109,96	641.642,18	217.202.276,16
Alicante/Alacant	3.619.089,86	164.187,27	64.014.602,42
Castellón/Castelló	1.134.359,09	72.855,27	21.566.987,54
Valencia/València	6.526.661,01	404.599,64	131.620.686,20
PAÍS VASCO	12.544.330,03	1.011.703,12	294.252.373,10
Araba/Álava	1.485.647,97	197.537,40	51.968.160,49
Gipuzkoa	3.925.275,37	453.866,92	89.849.063,43
Bizkaia	7.133.406,69	360.298,80	152.435.149,18
CEUTA	112.203,76	292.953,68	5.391.393,16
MELILLA	122.376,42	529.828,66	7.093.165,25
TOTALES	143.333.931,92	55.071.060,24	2.727.346.238,24

Nota: No incluye el gasto de Mutuas Colaboradoras con la Seguridad Social.

Cuadro III.15.4.1 IMPORTE INCAPACIDAD TEMPORAL POR REGÍMENES ENTIDADES GESTORAS (Año 2020)

COMUNIDADES AUTÓNOMAS	GENERAL		MAR	CARBÓN	SUMA PARCIAL
	SUBSIDIO TEMPORAL	COMP. COLAB. EMPR. OPER. FORMALIZ.	SUBSIDIO TEMPORAL	SUBSIDIO TEMPORAL	
ANDALUCÍA	460.082.224,94	166.794,77	3.864.930,95	0,00	464.113.950,66
Almería	40.066.141,40	15.072,74	340.427,37	0,00	40.421.641,51
Cádiz	46.980.420,31	21.366,05	1.400.324,50	0,00	48.402.110,86
Córdoba	41.491.034,17	12.118,20	0,00	0,00	41.503.152,37
Granada	53.266.908,27	17.968,07	0,00	0,00	53.284.876,34
Huelva	45.873.316,63	8.058,40	1.564.755,54	0,00	47.446.130,57
Jaén	36.769.841,47	8.589,08	0,00	0,00	36.778.430,55
Málaga	66.159.170,01	46.263,57	419.159,84	0,00	66.624.593,42
Sevilla	129.475.392,68	37.358,66	140.263,70	0,00	129.653.015,04
ARAGÓN	76.871.646,59	24.595,28	0,00	1.305,30	76.897.547,17
Huesca	13.537.169,97	4.078,21	0,00	0,00	13.541.248,18
Teruel	7.345.259,81	2.183,77	0,00	1.305,30	7.348.748,88
Zaragoza	55.989.216,81	18.333,30	0,00	0,00	56.007.550,11
ASTURIAS	89.400.738,54	10.043,72	910.732,43	858.786,22	91.180.300,91
Asturias	89.400.738,54	10.043,72	910.732,43	858.786,22	91.180.300,91
BALEARS, ILLES	48.588.903,00	29.305,12	465.295,04	0,00	49.083.503,16
Baleares, Illes	48.588.903,00	29.305,12	465.295,04	0,00	49.083.503,16
CANARIAS	209.041.298,03	40.733,18	2.531.073,14	0,00	211.613.104,35
Palmas, Las	115.440.324,92	19.455,69	2.053.824,52	0,00	117.513.605,13
S. C. Tenerife	93.600.973,11	21.277,49	477.248,62	0,00	94.099.499,22
CANTABRIA	46.918.264,75	5.425,58	1.042.287,23	0,00	47.965.977,56
Cantabria	46.918.264,75	5.425,58	1.042.287,23	0,00	47.965.977,56
CASTILLA-LA MANCHA	73.843.410,96	31.908,11	0,00	0,00	73.875.319,07
Albacete	19.377.533,97	7.111,03	0,00	0,00	19.384.645,00
Ciudad Real	20.814.511,95	10.112,77	0,00	0,00	20.824.624,72
Cuenca	5.944.983,96	2.268,05	0,00	0,00	5.947.252,01
Guadalajara	5.897.091,83	4.112,77	0,00	0,00	5.901.204,60
Toledo	21.809.289,25	8.303,49	0,00	0,00	21.817.592,74
CASTILLA Y LEÓN	101.429.131,02	39.043,52	0,00	1.411.683,73	102.879.858,27
Ávila	5.157.636,70	1.582,96	0,00	0,00	5.159.219,66
Burgos	14.668.010,08	6.277,95	0,00	0,00	14.674.288,03
León	23.528.427,67	11.338,64	0,00	1.408.352,22	24.948.118,53
Palencia	9.844.088,40	1.267,93	0,00	3.331,51	9.848.687,84
Salamanca	14.043.044,33	5.656,48	0,00	0,00	14.048.700,81
Segovia	5.010.826,13	1.982,56	0,00	0,00	5.012.808,69
Soria	3.254.535,68	998,23	0,00	0,00	3.255.533,91
Valladolid	21.329.112,96	8.123,83	0,00	0,00	21.337.236,79
Zamora	4.593.449,07	1.814,94	0,00	0,00	4.595.264,01
CATALUÑA	474.552.265,60	119.534,60	1.605.694,82	0,00	476.277.495,02
Barcelona	383.550.119,37	92.006,73	912.357,29	0,00	384.554.483,39
Girona	34.069.398,23	10.063,89	0,00	0,00	34.079.462,12
Lleida	17.030.718,58	4.859,61	0,00	0,00	17.035.578,19
Tarragona	39.902.029,42	12.604,37	693.337,53	0,00	40.607.971,32
EXTREMADURA	71.679.671,51	16.188,88	0,00	0,00	71.695.860,39
Badajoz	48.273.960,15	10.618,62	0,00	0,00	48.284.578,77
Cáceres	23.405.711,36	5.570,26	0,00	0,00	23.411.281,62
GALICIA	197.876.979,07	19.394,05	25.246.066,16	0,00	223.142.439,28
Coruña, A	83.159.198,99	7.800,36	7.802.284,91	0,00	90.969.284,26
Lugo	22.880.283,49	3.119,95	776.186,08	0,00	23.659.589,52
Ourense	23.154.343,30	2.531,10	0,00	0,00	23.156.874,40
Pontevedra	68.683.153,29	5.942,64	16.667.595,17	0,00	85.356.691,10
RIOJA, LA	3.997.807,88	5.714,70	0,00	0,00	4.003.522,58
Rioja, La	3.997.807,88	5.714,70	0,00	0,00	4.003.522,58
MADRID	354.572.628,98	116.760,79	2.490.592,63	0,00	357.179.982,40
Madrid	354.572.628,98	116.760,79	2.490.592,63	0,00	357.179.982,40
MURCIA	118.101.426,97	25.726,04	524.218,07	0,00	118.651.371,08
Murcia	118.101.426,97	25.726,04	524.218,07	0,00	118.651.371,08
NAVARRA	55.289.614,73	9.475,08	0,00	0,00	55.299.089,81
Navarra	55.289.614,73	9.475,08	0,00	0,00	55.299.089,81
C. VALENCIANA	248.340.701,65	169.141,52	942.155,18	0,00	249.451.998,35
Alicante/Alacant	72.721.763,45	47.287,55	315.931,59	0,00	73.084.982,59
Castellón/Castelló	25.205.452,54	14.975,16	296.435,05	0,00	25.516.862,75
Valencia/València	150.413.485,66	106.878,81	329.788,54	0,00	150.850.153,01
PAÍS VASCO	328.150.474,48	16.620,94	1.508.414,52	0,00	329.675.509,94
Araba/Álava	57.564.535,50	4.019,06	0,00	0,00	57.568.554,56
Gipuzkoa	96.910.385,85	2.696,30	124.784,34	0,00	97.037.866,49
Bizkaia	173.675.553,13	9.905,58	1.383.630,18	0,00	175.069.088,89
CEUTA	5.319.563,79	717,79	17.206,98	0,00	5.337.488,56
MELILLA	8.255.163,70	531,44	81.109,85	0,00	8.336.804,99
Servicios Centrales			12.733,61		12.733,61
TOTALES	2.972.311.916,19	847.655,11	41.242.510,61	2.271.775,25	3.016.673.857,16

Nota: No incluye el gasto de Mutuas Colaboradoras con la Seguridad Social.

Cuadro III.15.4.2 IMPORTE INCAPACIDAD TEMPORAL POR RÉGIMENES ENTIDADES GESTORAS (Año 2020)

COMUNIDADES AUTÓNOMAS	AUTÓNOMOS	A.T. Y E.P.	TOTAL ENTIDADES GESTORAS
	SUBSIDIO TEMPORAL	SUBSIDIO TEMPORAL	
ANDALUCÍA	5.211.844,57	38.475.450,57	507.801.245,80
Almería	433.983,54	2.939.332,34	43.794.957,39
Cádiz	445.726,41	4.508.504,90	53.356.342,17
Córdoba	365.514,94	2.813.277,00	44.681.944,31
Granada	1.306.169,27	5.719.826,90	60.310.872,51
Huelva	296.739,22	2.773.317,36	50.516.187,15
Jaén	535.542,18	3.235.943,20	40.549.915,93
Málaga	917.995,14	7.717.128,36	75.259.716,92
Sevilla	910.173,87	8.768.120,51	139.331.309,42
ARAGÓN	1.677.180,31	339.661,14	78.914.388,62
Huesca	394.137,69	56.276,33	13.991.662,20
Teruel	92.077,57	12.998,34	7.453.824,79
Zaragoza	1.190.965,05	270.386,47	57.468.901,63
ASTURIAS	1.667.310,82	2.294.204,74	95.141.816,47
Asturias	1.667.310,82	2.294.204,74	95.141.816,47
BALEARS, ILLES	998.620,39	189.518,66	50.271.642,21
Baleares, Illes	998.620,39	189.518,66	50.271.642,21
CANARIAS	1.288.087,08	379.128,86	213.280.320,29
Palmas, Las	1.156.540,38	176.790,90	118.846.936,41
S. C. Tenerife	131.546,70	202.337,96	94.433.383,88
CANTABRIA	592.469,07	417.148,45	48.975.595,08
Cantabria	592.469,07	417.148,45	48.975.595,08
CASTILLA-LA MANCHA	1.462.080,13	534.832,39	75.872.231,59
Albacete	285.392,58	164.578,80	19.834.616,38
Ciudad Real	351.583,69	80.490,18	21.256.698,59
Cuenca	215.623,24	96.718,73	6.259.593,98
Guadalajara	73.334,58	39.445,60	6.013.984,78
Toledo	536.146,04	153.599,08	22.507.337,86
CASTILLA Y LEÓN	2.218.726,52	13.968.477,08	119.067.061,87
Ávila	40.862,62	51.706,39	5.251.788,67
Burgos	307.878,49	1.689.627,05	16.671.793,57
León	769.173,77	3.906.613,49	29.623.905,79
Palencia	304.028,71	126.251,24	10.278.967,79
Salamanca	312.058,40	3.247.522,66	17.608.281,87
Segovia	57.140,73	87.018,36	5.156.967,78
Soria	39.969,28	871.641,45	4.167.144,64
Valladolid	311.035,65	3.337.833,03	24.986.105,47
Zamora	76.578,87	650.263,41	5.322.106,29
CATALUÑA	14.096.799,38	1.883.375,22	492.257.669,62
Barcelona	12.757.914,83	1.615.491,53	398.927.889,75
Girona	735.179,18	202.368,48	35.017.009,78
Lleida	222.539,25	20.533,75	17.278.651,19
Tarragona	381.166,12	44.981,46	41.034.118,90
EXTREMADURA	797.683,73	9.478.953,30	81.972.497,42
Badajoz	560.681,61	4.981.209,31	53.826.469,69
Cáceres	237.002,12	4.497.743,99	28.146.027,73
GALICIA	5.305.640,50	14.356.051,37	242.804.131,15
Coruña, A	2.540.608,58	7.338.617,79	100.848.510,63
Lugo	1.108.650,81	2.108.252,38	26.876.492,71
Ourense	336.812,45	337.826,43	23.831.513,28
Pontevedra	1.319.568,66	4.571.354,77	91.247.614,53
RIOJA, LA	102.160,10	58.390,09	4.164.072,77
Rioja, La	102.160,10	58.390,09	4.164.072,77
MADRID	3.622.388,74	46.706.214,10	407.508.585,24
Madrid	3.622.388,74	46.706.214,10	407.508.585,24
MURCIA	948.957,76	377.733,60	119.978.062,44
Murcia	948.957,76	377.733,60	119.978.062,44
NAVARRA	742.499,52	1.275.610,21	57.317.199,54
Navarra	742.499,52	1.275.610,21	57.317.199,54
C. VALENCIANA	3.138.048,01	765.564,57	253.355.610,93
Alicante/Alacant	1.226.586,58	187.779,44	74.499.348,61
Castellón/Castelló	305.798,17	114.485,01	25.937.145,93
Valencia/València	1.605.663,26	463.300,12	152.919.116,39
PAÍS VASCO	4.011.372,39	1.645.800,65	335.332.682,98
Araba/Álava	475.709,63	265.232,19	58.309.496,38
Gipuzkoa	705.147,06	728.859,04	98.471.872,59
Bizkaia	2.830.515,70	651.709,42	178.551.314,01
CEUTA	36.432,14	549.345,73	5.923.266,43
MELILLA	48.861,26	836.883,91	9.222.550,16
Servicios Centrales			12.733,61
TOTALES	47.967.162,42	134.532.344,64	3.199.173.364,22

Nota: No incluye el gasto de Mutuas Colaboradoras con la Seguridad Social.

Cuadro III.15.5.1 IMPORTE INCAPACIDAD TEMPORAL POR RÉGIMENES ENTIDADES GESTORAS (Año 2021)

COMUNIDADES AUTÓNOMAS	GENERAL		MAR	CARBÓN	SUMA PARCIAL
	SUBSIDIO TEMPORAL	COMP. COLAB. EMPR. OPER. FORMALIZ.	SUBSIDIO TEMPORAL	SUBSIDIO TEMPORAL	
ANDALUCÍA	518.942.987,49	18.528,57	3.612.489,46	0,00	522.574.005,52
Almería	43.774.627,59	3,90	398.987,31	0,00	44.173.618,80
Cádiz	52.600.747,02	897,23	1.325.740,84	0,00	53.927.385,09
Córdoba	47.752.238,28	18,78	0,00	0,00	47.752.257,06
Granada	60.118.645,10	1,07	0,00	0,00	60.118.646,17
Huelva	51.510.002,68	16.669,12	1.336.121,23	0,00	52.862.793,03
Jaén	38.729.060,77	10,83	0,00	0,00	38.729.071,60
Málaga	76.494.768,12	176,09	381.436,86	0,00	76.876.381,07
Sevilla	147.962.897,93	751,55	170.203,22	0,00	148.133.852,70
ARAGÓN	80.421.892,72	294,40	0,00	0,00	80.422.187,12
Huesca	13.958.960,85	36,23	0,00	0,00	13.958.997,08
Teruel	7.514.904,19	6,47	0,00	0,00	7.514.910,66
Zaragoza	58.948.027,68	251,70	0,00	0,00	58.948.279,38
ASTURIAS	91.712.810,38	145,77	870.169,58	545.509,84	93.128.635,57
Asturias	91.712.810,38	145,77	870.169,58	545.509,84	93.128.635,57
BALEARS, ILLES	59.189.724,98	473,02	336.864,77	0,00	59.527.062,77
Baleares, Illes	59.189.724,98	473,02	336.864,77	0,00	59.527.062,77
CANARIAS	216.163.323,38	33,62	2.127.958,70	0,00	218.291.315,70
Palmas, Las	120.496.732,21	11,77	1.566.056,54	0,00	122.062.800,52
S. C. Tenerife	95.666.591,17	21,85	561.902,16	0,00	96.228.515,18
CANTABRIA	53.601.997,02	1,79	727.910,75	0,00	54.329.909,56
Cantabria	53.601.997,02	1,79	727.910,75	0,00	54.329.909,56
CASTILLA-LA MANCHA	84.628.720,83	62,62	0,00	0,00	84.628.783,45
Albacete	22.371.271,92	5,11	0,00	0,00	22.371.277,03
Ciudad Real	24.767.365,21	47,10	0,00	0,00	24.767.412,31
Cuenca	6.007.823,91	0,00	0,00	0,00	6.007.823,91
Guadalajara	6.587.774,85	3,59	0,00	0,00	6.587.778,44
Toledo	24.894.484,94	6,82	0,00	0,00	24.894.491,76
CASTILLA Y LEÓN	109.028.920,18	1.120,75	0,00	648.346,32	109.678.387,25
Ávila	4.862.994,85	58,65	0,00	0,00	4.863.053,50
Burgos	15.842.199,94	132,05	0,00	0,00	15.842.331,99
León	24.800.290,66	133,69	0,00	629.080,90	25.429.505,25
Palencia	11.744.619,07	6,75	0,00	19.265,42	11.763.891,24
Salamanca	14.148.852,29	580,69	0,00	0,00	14.149.432,98
Segovia	4.622.341,99	0,00	0,00	0,00	4.622.341,99
Soria	3.340.899,94	9,28	0,00	0,00	3.340.909,22
Valladolid	24.056.470,14	188,26	0,00	0,00	24.056.658,40
Zamora	5.610.251,30	11,38	0,00	0,00	5.610.262,68
CATALUÑA	551.045.117,40	6.945,01	1.404.028,10	0,00	552.456.090,51
Barcelona	445.263.883,19	6.935,22	866.898,27	0,00	446.137.716,68
Girona	38.187.758,19	9,58	0,00	0,00	38.187.767,77
Lleida	18.807.526,96	0,01	0,00	0,00	18.807.526,97
Tarragona	48.785.949,06	0,20	537.129,83	0,00	49.323.079,09
EXTREMADURA	79.560.781,30	137,58	0,00	0,00	79.560.918,88
Badajoz	53.270.378,92	81,25	0,00	0,00	53.270.460,17
Cáceres	26.290.402,38	56,33	0,00	0,00	26.290.458,71
GALICIA	214.180.811,06	66,42	24.627.364,82	0,00	238.808.242,30
Coruña, A	90.456.598,60	66,42	7.394.019,31	0,00	97.850.684,33
Lugo	25.920.285,80	0,00	676.824,01	0,00	26.597.109,81
Ourense	24.638.806,13	0,00	0,00	0,00	24.638.806,13
Pontevedra	73.165.120,53	0,00	16.556.521,50	0,00	89.721.642,03
RIOJA, LA	4.895.412,28	33,36	0,00	0,00	4.895.445,64
Rioja, La	4.895.412,28	33,36	0,00	0,00	4.895.445,64
MADRID	367.827.157,05	15.827,07	3.160.425,83	0,00	371.003.409,95
Madrid	367.827.157,05	15.827,07	3.160.425,83	0,00	371.003.409,95
MURCIA	132.881.300,62	80,50	599.093,80	0,00	133.480.474,92
Murcia	132.881.300,62	80,50	599.093,80	0,00	133.480.474,92
NAVARRA	53.802.175,90	66,41	0,00	0,00	53.802.242,31
Navarra	53.802.175,90	66,41	0,00	0,00	53.802.242,31
C. VALENCIANA	269.338.023,60	1.978,95	837.936,83	0,00	270.177.939,38
Alicante/Alacant	78.005.593,82	11,44	269.681,49	0,00	78.275.286,75
Castellón/Castelló	26.424.958,22	2,97	235.752,11	0,00	26.660.713,30
Valencia/València	164.907.471,56	1.964,54	332.503,23	0,00	165.241.939,33
PAÍS VASCO	337.675.009,05	582,11	1.696.957,03	0,00	339.372.548,19
Araba/Álava	58.424.473,20	465,27	0,00	0,00	58.424.938,47
Gipuzkoa	104.284.240,60	4,52	142.914,86	0,00	104.427.159,98
Bizkaia	174.966.295,25	112,32	1.554.042,17	0,00	176.520.449,74
CEUTA	6.422.795,44	5.904,36	12.793,38	0,00	6.441.493,18
MELILLA	9.268.447,94	133,51	91.128,29	0,00	9.359.709,74
Servicios Centrales	0,00	0,00	0,00	0,00	0,00
TOTALES	3.240.587.408,62	52.415,82	40.105.121,34	1.193.856,16	3.281.938.801,94

Nota: No incluye el gasto de Mutuas Colaboradoras con la Seguridad Social.

Cuadro III.15.5.2 IMPORTE INCAPACIDAD TEMPORAL POR RÉGIMENES ENTIDADES GESTORAS (Año 2021)

COMUNIDADES AUTÓNOMAS	AUTÓNOMOS	A.T. Y E.P.	TOTAL ENTIDADES GESTORAS
	SUBSIDIO TEMPORAL	SUBSIDIO TEMPORAL	
ANDALUCÍA	783.424,57	69.129.213,85	592.486.643,94
Almería	36.566,12	5.803.452,06	50.013.636,98
Cádiz	81.798,05	8.534.186,70	62.543.369,84
Córdoba	121.725,06	5.609.236,09	53.483.218,21
Granada	327.457,43	10.732.971,13	71.179.074,73
Huelva	12.901,63	4.739.646,53	57.615.341,19
Jaén	39.439,50	5.792.732,83	44.561.243,93
Málaga	108.464,64	11.961.311,53	88.946.157,24
Sevilla	55.072,14	15.955.676,98	164.144.601,82
ARAGÓN	290.600,14	349.240,40	81.062.027,66
Huesca	96.547,00	42.530,66	14.098.074,74
Teruel	8.688,48	80.093,56	7.603.692,70
Zaragoza	185.364,66	226.616,18	59.360.260,22
ASTURIAS	68.850,34	2.609.318,06	95.806.803,97
Asturias	68.850,34	2.609.318,06	95.806.803,97
BALEARS, ILLES	163.990,35	187.856,87	59.878.909,99
Baleares, Illes	163.990,35	187.856,87	59.878.909,99
CANARIAS	313.329,66	541.774,27	219.146.419,63
Palmas, Las	302.338,29	394.695,66	122.759.834,47
S. C. Tenerife	10.991,37	147.078,61	96.386.585,16
CANTABRIA	55.332,13	324.056,57	54.709.298,26
Cantabria	55.332,13	324.056,57	54.709.298,26
CASTILLA-LA MANCHA	138.276,36	551.498,44	85.318.558,25
Albacete	15.159,89	75.390,88	22.461.827,80
Ciudad Real	26.275,46	95.327,31	24.889.015,08
Cuenca	26.648,81	89.241,40	6.123.714,12
Guadalajara	23.458,90	149.772,19	6.761.009,53
Toledo	46.733,30	141.766,66	25.082.991,72
CASTILLA Y LEÓN	142.276,31	15.786.812,26	125.607.475,82
Ávila	5.893,06	110.556,88	4.979.503,44
Burgos	12.631,10	2.461.155,99	18.316.119,08
León	25.663,38	4.478.826,69	29.933.995,32
Palencia	57.044,44	163.918,87	11.984.854,55
Salamanca	24.350,33	2.808.085,20	16.981.868,51
Segovia	3.225,75	55.243,90	4.680.811,64
Soria	3.382,97	746.979,01	4.091.271,20
Valladolid	3.333,91	3.929.021,26	27.989.013,57
Zamora	6.751,37	1.033.024,46	6.650.038,51
CATALUÑA	4.074.638,21	1.376.669,72	557.907.398,44
Barcelona	3.850.051,05	1.187.059,29	451.174.827,02
Girona	143.294,48	116.247,94	38.447.310,19
Lleida	7.279,64	19.044,02	18.833.850,63
Tarragona	74.013,04	54.318,47	49.451.410,60
EXTREMADURA	83.850,38	14.223.302,90	93.868.072,16
Badajoz	60.040,28	8.930.516,69	62.261.017,14
Cáceres	23.810,10	5.292.786,21	31.607.055,02
GALICIA	679.211,65	17.741.200,41	257.228.654,36
Coruña, A	360.450,83	9.095.905,85	107.307.041,01
Lugo	186.530,29	1.836.192,18	28.619.832,28
Ourense	38.808,85	352.055,78	25.029.670,76
Pontevedra	93.421,68	6.457.046,60	96.272.110,31
RIOJA, LA	0,00	97.515,85	4.992.961,49
Rioja, La	0,00	97.515,85	4.992.961,49
MADRID	655.268,54	40.283.050,96	411.941.729,45
Madrid	655.268,54	40.283.050,96	411.941.729,45
MURCIA	123.242,84	303.316,42	133.907.034,18
Murcia	123.242,84	303.316,42	133.907.034,18
NAVARRA	57.335,81	1.381.875,91	55.241.454,03
Navarra	57.335,81	1.381.875,91	55.241.454,03
C. VALENCIANA	327.886,60	812.222,21	271.318.048,19
Alicante/Alacant	135.049,00	199.402,75	78.609.738,50
Castellón/Castelló	1.741,89	70.620,88	26.733.076,07
Valencia/València	191.095,71	542.198,58	165.975.233,62
PAÍS VASCO	635.063,13	1.894.634,95	341.902.246,27
Araba/Álava	44.363,75	330.155,85	58.799.458,07
Gipuzkoa	57.003,91	942.337,93	105.426.501,82
Bizkaia	533.695,47	622.141,17	177.676.286,38
CEUTA	16.125,73	732.052,53	7.189.671,44
MELILLA	3.942,87	1.636.268,81	10.999.921,42
Servicios Centrales	0,00	0,00	0,00
TOTALES	8.612.645,62	169.961.881,39	3.460.513.328,95

Nota: No incluye el gasto de Mutuas Colaboradoras con la Seguridad Social.

Cuadro III.16 PORCENTAJE DE VARIACIÓN DEL GASTO DE INCAPACIDAD TEMPORAL ENTIDADES GESTORAS

Cuadro III.16.1 PORCENTAJE DE VARIACIÓN DEL GASTO DE INCAPACIDAD TEMPORAL ENTIDADES GESTORAS (2021 / 2020)

COMUNIDADES AUTÓNOMAS	GENERAL		MAR	CARBÓN	SUMA PARCIAL
	SUBSIDIO TEMPORAL	COMP. COLAB. EMPR. OPER. FORMALIZ.	SUBSIDIO TEMPORAL	SUBSIDIO TEMPORAL	
ANDALUCÍA	12,79	-88,89	-6,53	--	12,60
Almería	9,26	-99,97	17,20	--	9,28
Cádiz	11,96	-95,80	-5,33	--	11,42
Córdoba	15,09	-99,85	--	--	15,06
Granada	12,86	-99,99	--	--	12,82
Huelva	12,29	106,85	-14,61	--	11,42
Jaén	5,33	-99,87	--	--	5,30
Málaga	15,62	-99,62	-9,00	--	15,39
Sevilla	14,28	-97,99	21,35	--	14,25
ARAGÓN	4,62	-98,80	--	-100,00	4,58
Huesca	3,12	-99,11	--	--	3,09
Teruel	2,31	-99,70	--	-100,00	2,26
Zaragoza	5,28	-98,63	--	--	5,25
ASTURIAS	2,59	-98,55	-4,45	-36,48	2,14
Asturias	2,59	-98,55	-4,45	-36,48	2,14
BALEARES, ILLES	21,82	-98,39	-27,60	--	21,28
Baleares, Illes	21,82	-98,39	-27,60	--	21,28
CANARIAS	3,41	-99,92	-15,93	--	3,16
Palmas, Las	4,38	-99,94	-23,75	--	3,87
S. C. Tenerife	2,21	-99,90	17,74	--	2,26
CANTABRIA	14,25	-99,97	-30,16	--	13,27
Cantabria	14,25	-99,97	-30,16	--	13,27
CASTILLA-LA MANCHA	14,61	-99,80	--	--	14,56
Albacete	15,45	-99,93	--	--	15,41
Ciudad Real	18,99	-99,53	--	--	18,93
Cuenca	1,06	-100,00	--	--	1,02
Guadalajara	11,71	-99,91	--	--	11,63
Toledo	14,15	-99,92	--	--	14,10
CASTILLA Y LEÓN	7,49	-97,13	--	-54,07	6,61
Ávila	-5,71	-96,29	--	--	-5,74
Burgos	8,01	-97,90	--	--	7,96
León	5,41	-98,82	--	-55,33	1,93
Palencia	19,31	-99,47	--	478,28	19,45
Salamanca	0,75	-89,73	--	--	0,72
Segovia	-7,75	-100,00	--	--	-7,79
Soria	2,65	-99,07	--	--	2,62
Valladolid	12,79	-97,68	--	--	12,74
Zamora	22,14	-99,37	--	--	22,09
CATALUÑA	16,12	-94,19	-12,56	--	15,99
Barcelona	16,09	-92,46	-4,98	--	16,01
Girona	12,09	-99,90	--	--	12,06
Lleida	10,43	-100,00	--	--	10,40
Tarragona	22,26	-100,00	-22,53	--	21,46
EXTREMADURA	10,99	-99,15	--	--	10,97
Badajoz	10,35	-99,23	--	--	10,33
Cáceres	12,32	-98,99	--	--	12,30
GALICIA	8,24	-99,66	-2,45	--	7,02
Coruña, A	8,78	-99,15	-5,23	--	7,56
Lugo	13,29	-100,00	-12,80	--	12,42
Ourense	6,41	-100,00	--	--	6,40
Pontevedra	6,53	-100,00	-0,67	--	5,11
RIOJA, LA	22,45	-99,42	--	--	22,28
Rioja, La	22,45	-99,42	--	--	22,28
MADRID	3,74	-86,44	26,89	--	3,87
Madrid	3,74	-86,44	26,89	--	3,87
MURCIA	12,51	-99,69	14,28	--	12,50
Murcia	12,51	-99,69	14,28	--	12,50
NAVARRA	-2,69	-99,30	--	--	-2,71
Navarra	-2,69	-99,30	--	--	-2,71
C. VALENCIANA	8,46	-98,83	-11,06	--	8,31
Alicante/Alacant	7,27	-99,98	-14,64	--	7,10
Castellón/Castelló	4,84	-99,98	-20,47	--	4,48
Valencia/València	9,64	-98,16	0,82	--	9,54
PAÍS VASCO	2,90	-96,50	12,50	--	2,94
Araba/Álava	1,49	-88,42	--	--	1,49
Gipuzkoa	7,61	-99,83	14,53	--	7,61
Bizkaia	0,74	-98,87	12,32	--	0,83
CEUTA	20,74	722,57	-25,65	--	20,68
MELILLA	12,27	-74,88	12,35	--	12,27
TOTALES	9,03	-93,82	-2,76	-47,45	8,79

Nota: No incluye el gasto de Mutuas Colaboradoras con la Seguridad Social.

Cuadro III.16.2 PORCENTAJE DE VARIACIÓN DEL GASTO DE INCAPACIDAD TEMPORAL ENTIDADES GESTORAS (2021 / 2020)

COMUNIDADES AUTÓNOMAS	AUTÓNOMOS	A.T. Y E.P.	TOTAL ENTIDADES GESTORAS
	SUBSIDIO TEMPORAL	SUBSIDIO TEMPORAL	
ANDALUCÍA	-84,97	79,67	16,68
Almería	-91,57	97,44	14,20
Cádiz	-81,65	89,29	17,22
Córdoba	-66,70	99,38	19,70
Granada	-74,93	87,65	18,02
Huelva	-95,65	70,90	14,05
Jaén	-92,64	79,01	9,89
Málaga	-88,18	55,00	18,19
Sevilla	-93,95	81,97	17,81
ARAGÓN	-82,67	2,82	2,72
Huesca	-75,50	-24,43	0,76
Teruel	-90,56	516,18	2,01
Zaragoza	-84,44	-16,19	3,29
ASTURIAS	-95,87	13,74	0,70
Asturias	-95,87	13,74	0,70
BALEARS, ILLES	-83,58	-0,88	19,11
Baleares, Illes	-83,58	-0,88	19,11
CANARIAS	-75,67	42,90	2,75
Palmas, Las	-73,86	123,26	3,29
S. C. Tenerife	-91,64	-27,31	2,07
CANTABRIA	-90,66	-22,32	11,71
Cantabria	-90,66	-22,32	11,71
CASTILLA-LA MANCHA	-90,54	3,12	12,45
Albacete	-94,69	-54,19	13,25
Ciudad Real	-92,53	18,43	17,09
Cuenca	-87,64	-7,73	-2,17
Guadalajara	-68,01	279,69	12,42
Toledo	-91,28	-7,70	11,44
CASTILLA Y LEÓN	-93,59	13,02	5,49
Ávila	-85,58	113,82	-5,18
Burgos	-95,90	45,66	9,86
León	-96,66	14,65	1,05
Palencia	-81,24	29,84	16,60
Salamanca	-92,20	-13,53	-3,56
Segovia	-94,35	-36,51	-9,23
Soria	-91,54	-14,30	-1,82
Valladolid	-98,93	17,71	12,02
Zamora	-91,18	58,86	24,95
CATALUÑA	-71,10	-26,90	13,34
Barcelona	-69,82	-26,52	13,10
Girona	-80,51	-42,56	9,80
Lleida	-96,73	-7,26	9,00
Tarragona	-80,58	20,76	20,51
EXTREMADURA	-89,49	50,05	14,51
Badajoz	-89,29	79,28	15,67
Cáceres	-89,95	17,68	12,30
GALICIA	-87,20	23,58	5,94
Coruña, A	-85,81	23,95	6,40
Lugo	-83,18	-12,90	6,49
Ourense	-88,48	4,21	5,03
Pontevedra	-92,92	41,25	5,51
RIOJA, LA	-100,00	67,01	19,91
Rioja, La	-100,00	67,01	19,91
MADRID	-81,91	-13,75	1,09
Madrid	-81,91	-13,75	1,09
MURCIA	-87,01	-19,70	11,61
Murcia	-87,01	-19,70	11,61
NAVARRA	-92,28	8,33	-3,62
Navarra	-92,28	8,33	-3,62
C. VALENCIANA	-89,55	6,09	7,09
Alicante/Alacant	-88,99	6,19	5,52
Castellón/Castelló	-99,43	-38,31	3,07
Valencia/València	-88,10	17,03	8,54
PAÍS VASCO	-84,17	15,12	1,96
Araba/Álava	-90,67	24,48	0,84
Gipuzkoa	-91,92	29,29	7,06
Bizkaia	-81,14	-4,54	-0,49
CEUTA	-55,74	33,26	21,38
MELILLA	-91,93	95,52	19,27
TOTALES	-82,04	26,34	8,17

Nota: No incluye el gasto de Mutuas Colaboradoras con la Seguridad Social.

3. NACIMIENTO Y CUIDADO DE MENOR (ANTERIORES PRESTACIONES DE MATERNIDAD Y PATERNIDAD), RIESGO DURANTE EL EMBARAZO Y LA LACTANCIA NATURAL, CUIDADO DE MENORES AFECTADOS POR CÁNCER U OTRA ENFERMEDAD GRAVE, CORRESPONSABILIDAD EN EL CUIDADO DEL LACTANTE.

La Ley Orgánica 3/2007, de 22 de marzo, para la igualdad efectiva de mujeres y hombres, creó las prestaciones de paternidad, riesgo durante la lactancia natural y de maternidad no contributiva. Asimismo, La Ley 39/2010, de 22 de diciembre, de Presupuestos Generales del Estado para el año 2011 estableció una nueva prestación económica por cuidado de menores afectados por cáncer u otra enfermedad grave.

El Real Decreto-ley 6/2019, de 1 de marzo, de medidas urgentes para garantía de la igualdad de trato y de oportunidades entre mujeres y hombres en el empleo y la ocupación (con fecha de entrada en vigor el 1 de abril de 2019), ha supuesto la creación de nuevas prestaciones que en el caso de las prestaciones por nacimiento y cuidado de menor, sustituyen a las anteriores prestaciones por maternidad y paternidad, y por otro, establece la nueva prestación económica por ejercicio corresponsable del cuidado del lactante.

3.1. Nacimiento y cuidado de menor (anteriores prestaciones por maternidad y paternidad)

Se ofrece en este apartado el gasto de la nueva prestación por nacimiento y cuidado del menor en el período 2019-2022, así como la evolución del gasto en las anteriores prestaciones por maternidad y paternidad, que han quedado englobadas en la nueva prestación por nacimiento y cuidado de menor.

El cuadro III.17 muestra el gasto en la prestación por regímenes y el cuadro III.18 los años 2020 y 2021 en la prestación por nacimiento y cuidado de menor, desglosado por regímenes y provincias.

Cuadro III.17 GASTO NACIMIENTO Y CUIDADO MENOR POR REGÍMENES

Años	General	Autónomos	Mar	Carbón	TOTAL
2019 (*)	1.999,27	161,45	5,87	0,39	2.166,98
2020	2.361,50	193,75	8,30	0,41	2.563,96
2021	2.766,30	242,09	11,15	0,91	3.020,46
2022	2.648,40	219,77	9,79	1,62	2.879,58

Fuente: Cuentas y Balances del Sistema de Seguridad Social 2019-2021. Presupuesto 2022

(*) Incluye Maternidad.

Cuadro III.18 IMPORTE NACIMIENTO Y CUIDADO MENOR POR REGIMENES
Cuadro III.18.1 IMPORTE NACIMIENTO Y CUIDADO MENOR POR REGIMENES (Año 2020)

COMUNIDADES AUTÓNOMAS	GENERAL	AUTÓNOMOS	MAR	CARBÓN	TOTAL REGIMENES
ANDALUCÍA	347.476.444,13	40.036.258,55	1.663.336,50	0,00	389.176.039,18
Almería	32.460.677,00	4.231.364,43	86.755,40	0,00	36.778.796,83
Cádiz	43.553.802,15	4.148.427,63	1.131.375,54	0,00	48.833.605,32
Córdoba	29.460.359,23	5.868.345,72	0,00	0,00	35.328.704,95
Granada	36.903.832,01	4.636.970,91	0,00	0,00	41.540.802,92
Huelva	24.103.235,03	1.880.389,54	237.811,20	0,00	26.221.435,77
Jaén	23.463.294,61	3.036.078,07	0,00	0,00	26.499.372,68
Málaga	65.133.764,41	7.430.279,93	117.139,58	0,00	72.681.183,92
Sevilla	92.397.479,69	8.804.402,32	90.254,78	0,00	101.292.136,79
ARAGÓN	66.780.958,39	5.140.549,60	0,00	11.203,08	71.932.711,07
Huesca	10.674.454,08	1.108.044,80	0,00	0,00	11.782.498,88
Teruel	6.178.963,64	767.536,06	0,00	11.203,08	6.957.702,78
Zaragoza	49.927.540,67	3.264.968,74	0,00	0,00	53.192.509,41
ASTURIAS	33.343.402,78	3.373.065,46	214.922,59	381.068,99	37.312.459,82
Asturias	33.343.402,78	3.373.065,46	214.922,59	381.068,99	37.312.459,82
BALEARS, ILLES	63.219.271,93	5.288.016,86	402.387,26	0,00	68.909.676,05
Baleares, Illes	63.219.271,93	5.288.016,86	402.387,26	0,00	68.909.676,05
CANARIAS	75.205.571,71	5.748.272,31	778.938,44	0,00	81.732.782,46
Palmas, Las	40.702.359,65	2.871.246,15	371.844,78	0,00	43.945.450,58
S. C. Tenerife	34.503.212,06	2.877.026,16	407.093,66	0,00	37.787.331,88
CANTABRIA	25.201.853,44	2.013.116,99	194.749,36	0,00	27.409.719,79
Cantabria	25.201.853,44	2.013.116,99	194.749,36	0,00	27.409.719,79
CASTILLA-LA MANCHA	88.792.376,97	8.520.571,45	0,00	0,00	97.312.948,42
Albacete	16.045.197,51	1.820.211,12	0,00	0,00	17.865.408,63
Ciudad Real	19.113.820,49	2.067.931,21	0,00	0,00	21.181.751,70
Cuenca	7.341.181,94	934.871,02	0,00	0,00	8.276.052,96
Guadalajara	14.939.408,42	735.403,88	0,00	0,00	15.674.812,30
Toledo	31.352.768,61	2.962.154,22	0,00	0,00	34.314.922,83
CASTILLA Y LEÓN	96.367.551,24	10.076.324,04	0,00	15.519,84	106.459.395,12
Ávila	5.862.401,17	589.799,36	0,00	0,00	6.452.200,53
Burgos	16.161.225,23	2.627.759,22	0,00	0,00	18.788.984,45
León	14.124.888,94	1.605.759,73	0,00	15.519,84	15.746.168,51
Palencia	6.808.064,41	555.112,61	0,00	0,00	7.363.177,02
Salamanca	11.355.714,65	1.309.172,03	0,00	0,00	12.664.886,68
Segovia	7.052.107,53	701.974,78	0,00	0,00	7.754.082,31
Soria	4.536.970,76	511.078,81	0,00	0,00	5.048.049,57
Valladolid	25.950.986,73	1.548.781,20	0,00	0,00	27.499.767,93
Zamora	4.515.191,82	626.886,30	0,00	0,00	5.142.078,12
CATALUÑA	465.099.041,73	31.177.985,29	1.027.599,02	0,00	497.304.626,04
Barcelona	362.367.957,93	23.051.760,94	822.659,43	0,00	386.242.378,30
Girona	38.604.227,33	3.276.826,23	0,00	0,00	41.881.053,56
Lleida	23.428.065,24	2.058.527,45	0,00	0,00	25.486.592,69
Tarragona	40.698.791,23	2.790.870,67	204.939,59	0,00	43.694.601,49
EXTREMADURA	39.530.702,23	4.615.875,05	0,00	0,00	44.146.577,28
Badajoz	26.799.803,80	2.830.158,70	0,00	0,00	29.629.962,50
Cáceres	12.730.898,43	1.785.716,35	0,00	0,00	14.516.614,78
GALICIA	103.510.945,73	10.773.766,64	1.935.333,80	0,00	116.220.046,17
Coruña, A	46.174.653,28	4.513.618,89	565.709,23	0,00	51.253.981,40
Lugo	10.489.185,28	1.461.103,77	101.981,99	0,00	12.052.271,04
Ourense	8.753.602,06	1.118.629,91	0,00	0,00	9.872.231,97
Pontevedra	38.093.505,11	3.680.414,07	1.267.642,58	0,00	43.041.561,76
RIOJA, LA	15.443.090,70	1.275.314,55	0,00	0,00	16.718.405,25
Rioja, La	15.443.090,70	1.275.314,55	0,00	0,00	16.718.405,25
MADRID	462.230.811,07	23.445.325,47	184.194,72	0,00	485.860.331,26
Madrid	462.230.811,07	23.445.325,47	184.194,72	0,00	485.860.331,26
MURCIA	77.099.906,52	7.380.585,45	255.629,11	0,00	84.736.121,08
Murcia	77.099.906,52	7.380.585,45	255.629,11	0,00	84.736.121,08
NAVARRA	39.917.218,88	2.558.867,64	0,00	0,00	42.476.086,52
Navarra	39.917.218,88	2.558.867,64	0,00	0,00	42.476.086,52
C. VALENCIANA	216.693.233,18	20.938.770,81	1.119.977,74	0,00	238.751.981,73
Alicante/Alacant	68.595.564,34	7.821.446,15	237.109,01	0,00	76.654.119,50
Castellón/Castelló	26.803.288,88	2.326.333,73	170.262,11	0,00	29.299.884,72
Valencia/València	121.294.379,96	10.790.990,93	712.606,62	0,00	132.797.977,51
PAÍS VASCO	139.840.664,12	10.667.221,02	496.637,88	0,00	151.004.523,02
Araba/Álava	21.754.715,22	1.189.050,04	0,00	0,00	22.943.765,26
Gipuzkoa	49.985.318,09	4.630.764,95	115.650,51	0,00	54.731.733,55
Bizkaia	68.100.630,81	4.847.406,03	380.987,37	0,00	73.329.024,21
CEUTA	2.411.991,43	218.538,22	7.058,28	0,00	2.637.587,93
MELILLA	3.338.636,98	499.627,10	22.963,64	0,00	3.861.227,72
TOTALES	2.361.503.673,16	193.748.052,50	8.303.728,34	407.791,91	2.563.963.245,91

Cuadro III.18.2 IMPORTE NACIMIENTO Y CUIDADO MENOR POR REGIMENES (Año 2021)

COMUNIDADES AUTÓNOMAS	GENERAL	AUTÓNOMOS	MAR	CARBÓN	TOTAL REGIMENES
ANDALUCÍA	409.965.851,52	58.561.631,47	2.517.988,69	418.921,60	471.464.393,28
Almería	39.838.805,38	5.085.554,49	211.885,22	0,00	45.136.245,09
Cádiz	51.024.658,07	4.779.953,74	1.575.794,54	0,00	57.380.406,35
Córdoba	25.644.769,15	17.926.862,72	0,00	0,00	43.571.631,87
Granada	42.316.796,16	5.443.005,19	0,00	0,00	47.759.801,35
Huelva	29.582.726,96	2.435.686,61	383.020,65	0,00	32.401.434,22
Jaén	28.956.852,39	3.541.614,61	0,00	0,00	32.498.467,00
Málaga	80.682.448,29	9.046.632,05	253.590,00	418.921,60	90.401.591,94
Sevilla	111.918.795,12	10.302.322,06	93.698,28	0,00	122.314.815,46
ARAGÓN	82.809.814,55	6.620.912,68	0,00	0,00	89.430.727,23
Huesca	12.832.346,91	1.353.191,14	0,00	0,00	14.185.538,05
Teruel	7.860.004,37	983.532,40	0,00	0,00	8.843.536,77
Zaragoza	62.117.463,27	4.284.189,14	0,00	0,00	66.401.652,41
ASTURIAS	39.990.271,72	3.983.920,72	247.188,29	476.577,49	44.697.958,22
Asturias	39.990.271,72	3.983.920,72	247.188,29	476.577,49	44.697.958,22
BALEARS, ILLES	75.749.490,06	7.184.736,71	544.419,36	0,00	83.478.646,13
Baleares, Illes	75.749.490,06	7.184.736,71	544.419,36	0,00	83.478.646,13
CANARIAS	83.040.846,48	6.924.807,35	943.532,04	0,00	90.909.185,87
Palmas, Las	44.196.038,90	3.516.756,06	452.690,30	0,00	48.165.485,26
S. C. Tenerife	38.844.807,58	3.408.051,29	490.841,74	0,00	42.743.700,61
CANTABRIA	29.187.897,41	2.280.813,25	328.955,35	0,00	31.797.666,01
Cantabria	29.187.897,41	2.280.813,25	328.955,35	0,00	31.797.666,01
CASTILLA-LA MANCHA	106.782.765,05	10.070.193,32	0,00	0,00	116.852.958,37
Albacete	20.152.301,81	2.010.011,49	0,00	0,00	22.162.313,30
Ciudad Real	23.701.475,24	2.639.031,87	0,00	0,00	26.340.507,11
Cuenca	9.443.567,39	1.143.391,22	0,00	0,00	10.586.958,61
Guadalajara	17.434.664,37	958.900,18	0,00	0,00	18.393.564,55
Toledo	36.050.756,24	3.318.858,56	0,00	0,00	39.369.614,80
CASTILLA Y LEÓN	111.231.204,46	10.369.937,00	0,00	18.681,25	121.619.822,71
Ávila	5.973.689,18	737.086,98	0,00	0,00	6.710.776,16
Burgos	20.382.893,37	1.688.554,39	0,00	0,00	22.071.447,76
León	17.482.473,99	1.973.592,51	0,00	18.681,25	19.474.747,75
Palencia	7.243.494,46	653.999,66	0,00	0,00	7.897.494,12
Salamanca	13.052.142,77	1.453.053,53	0,00	0,00	14.505.196,30
Segovia	8.989.543,48	766.298,14	0,00	0,00	9.755.841,62
Soria	4.944.603,12	477.964,56	0,00	0,00	5.422.567,68
Valladolid	27.912.851,95	1.873.852,27	0,00	0,00	29.786.704,22
Zamora	5.249.512,14	745.534,96	0,00	0,00	5.995.047,10
CATALUÑA	550.271.123,55	37.939.998,73	1.406.785,90	0,00	589.617.908,18
Barcelona	425.500.619,11	27.710.633,35	968.581,61	0,00	454.179.834,07
Girona	48.443.712,23	4.280.972,06	0,00	0,00	52.724.684,29
Lleida	26.250.606,51	2.467.422,24	0,00	0,00	28.718.028,75
Tarragona	50.076.185,70	3.480.971,08	438.204,29	0,00	53.995.361,07
EXTREMADURA	46.289.665,63	5.960.733,84	0,00	0,00	52.250.399,47
Badajoz	31.316.526,44	3.833.388,55	0,00	0,00	35.149.914,99
Cáceres	14.973.139,19	2.127.345,29	0,00	0,00	17.100.484,48
GALICIA	119.330.053,40	12.566.484,29	2.391.284,96	0,00	134.287.822,65
Coruña, A	52.572.477,83	5.307.872,31	795.762,52	0,00	58.676.112,66
Lugo	12.379.832,77	1.574.903,40	200.206,50	0,00	14.154.942,67
Ourense	10.378.973,85	1.293.927,79	0,00	0,00	11.672.901,64
Pontevedra	43.998.768,95	4.389.780,79	1.395.315,94	0,00	49.783.865,68
RIOJA, LA	20.781.268,23	1.643.195,02	0,00	0,00	22.424.463,25
Rioja, La	20.781.268,23	1.643.195,02	0,00	0,00	22.424.463,25
MADRID	520.453.249,99	26.667.431,36	190.122,34	0,00	547.310.803,69
Madrid	520.453.249,99	26.667.431,36	190.122,34	0,00	547.310.803,69
MURCIA	92.867.366,22	9.083.619,51	252.114,90	0,00	102.203.100,63
Murcia	92.867.366,22	9.083.619,51	252.114,90	0,00	102.203.100,63
NAVARRA	51.065.628,45	3.214.111,89	0,00	0,00	54.279.740,34
Navarra	51.065.628,45	3.214.111,89	0,00	0,00	54.279.740,34
C. VALENCIANA	261.709.888,66	25.453.226,12	1.616.061,87	0,00	288.779.176,65
Alicante/Alacant	84.883.070,83	10.073.474,83	351.642,00	0,00	95.308.187,66
Castellón/Castelló	32.114.161,67	2.707.851,77	265.011,78	0,00	35.087.025,22
Valencia/València	144.712.656,16	12.671.899,52	999.408,09	0,00	158.383.963,77
PAÍS VASCO	157.916.972,98	12.761.535,07	655.868,27	0,00	171.334.376,32
Araba/Álava	24.971.895,21	1.472.027,79	0,00	0,00	26.443.923,00
Gipuzkoa	56.549.228,29	5.908.584,21	130.081,17	0,00	62.587.893,67
Bizkaia	76.395.849,48	5.380.923,07	525.787,10	0,00	82.302.559,65
CEUTA	2.479.030,28	251.157,49	20.953,14	0,00	2.751.140,91
MELILLA	4.380.162,06	553.761,90	37.795,06	0,00	4.971.719,02
TOTALES	2.766.302.550,70	242.092.207,72	11.153.070,17	914.180,34	3.020.462.008,93

Con respecto a la **prestación por maternidad**, el cuadro III.19 muestra el gasto a partir de 2004, desglosado por regímenes, así como el porcentaje de variación interanual. Como se observa, aparece desde el ejercicio presupuestario 2007 una nueva modalidad de maternidad no contributiva. La disminución del importe en el año 2019 se debe a la aprobación de la nueva prestación por nacimiento y cuidado del menor, y su puesta en marcha a partir del 1 de abril de 2019 y desaparece con posterioridad al aprobarse la nueva prestación por nacimiento.

Cuadro III.19 GASTO MATERNIDAD DISTRIBUCIÓN POR REGÍMENES

Millones de euros									
AÑOS	GENERAL	AUTÓNOMOS	AGRARIO	MAR	MINERÍA CARBÓN	HOGAR	TOTAL CONTRIBUTIVO	NO CONTRIBUTIVO	TOTAL
2004	1.064,59	70,98	25,67	1,06	0,13	8,22	1.170,65		1.170,65
2005	1.178,84	75,97	26,09	1,20	0,15	8,87	1.291,12		1.291,12
2006	1.307,97	81,15	28,01	1,23	0,10	19,24	1.437,69		1.437,69
2007	1.451,28	88,09	28,62	1,64	0,14	18,88	1.588,65	0,36	1.589,01
2008	1.657,42	101,17	29,14	1,71	0,14	18,23	1.807,82	0,63	1.808,44
2009	1.693,79	98,08	29,02	1,65	0,12	17,31	1.839,98	0,69	1.840,66
2010	1.678,58	96,37	27,05	1,62	0,17	17,71	1.821,50	0,63	1.822,13
2011	1.687,97	96,76	27,12	1,43	0,09	16,82	1.830,19	0,57	1.830,76
2012	1.638,07	93,31	0,53	1,53	0,18	8,91	1.742,51	0,49	1.743,01
2013	1.517,15	92,12		1,24	0,16	0,06	1.610,73	0,41	1.611,14
2014	1.487,48	97,37		1,65	0,20		1.586,70	0,29	1.586,99
2015	1.477,95	100,91		1,56	0,18		1.580,60	0,29	1.580,89
2016	1.457,75	102,60		1,66	0,09		1.562,10	0,22	1.562,32
2017	1.416,44	102,38		1,88	0,07		1.520,77	0,24	1.521,01
2018	1.374,57	100,58		0,10	1,72		1.476,97	0,29	1.477,26
2019	680,22	50,47		0,04	0,92		731,65	0,13	731,78

Incremento Interanual									
AÑOS	GENERAL	AUTÓNOMOS	AGRARIO	MAR	MINERÍA CARBÓN	HOGAR	TOTAL CONTRIBUTIVO	NO CONTRIBUTIVO-	TOTAL
2005/2004	10,73	7,03	1,64	13,21	15,38	7,91	10,29		10,29
2006/2005	10,95	6,81	7,36	2,32	-34,49	116,88	11,35		11,35
2007/2006	10,96	8,56	2,18	33,21	38,18	-1,87	10,50		10,53
2008/2007	14,20	14,85	1,81	4,68	5,53	-3,43	13,80		13,81
2009/2008	2,19	-3,05	-0,41	-3,64	-16,05	-5,02	1,78	9,74	1,78
2010/2009	-0,90	-1,75	-6,77	-1,88	37,32	2,29	-1,00	-8,01	-1,01
2011/2010	0,56	0,41	0,24	-11,67	-45,52	-5,03	0,48	-9,79	0,47
2012/2011	-2,96	-3,57	-98,06	6,80	100,65	-47,05	-4,79	-13,53	-4,79
2013/2012	-7,38	-1,27		-18,81	-11,40	-99,33	-7,56	-16,82	-7,57
2014/2013	-1,96	5,70		33,06	25,00		-1,49	-29,27	-1,50
2015/2014	-0,64	3,63		-5,50	-9,83		-0,38	0,13	-0,38
2016/2015	-1,37	1,68		6,46	-50,09		-1,17	-24,24	-1,17
2017/2016	-2,83	-0,21		13,25	-22,22		-2,65	9,09	-2,64
2018/2017	-2,96	-1,76		-94,76	2355,36		-2,88	21,75	-2,88
2019/2018	-50,51	-49,82		-54,98	-46,58		-50,46	-55,49	-50,46

Fuente: Cuentas y Balances del Sistema de Seguridad Social 2004-2019.

Como se ha expuesto con anterioridad, la aprobación de la Ley Orgánica 3/2007, de 22 de marzo, para la igualdad efectiva de mujeres y hombres, conlleva, entre otras modificaciones normativas, la aparición de la nueva prestación económica de **paternidad**. El aumento del gasto de la prestación de paternidad, desde el año 2017, se debe a la ampliación del permiso a 4 semanas (hasta ese momento era de 13 días naturales). Asimismo, la Ley de Presupuestos de 2018, lo amplió a 5 semanas. Posteriormente, el citado Real Decreto-Ley 6/2019, estableció una ampliación a favor del padre, hasta 8 semanas desde el 1 de abril de este año, que aumentarán a 12 y 16 semanas, en 2020 y 2021, respectivamente, ya con la figura de la prestación por nacimiento y cuidado del menor. El descenso del gasto en 2019 es consecuencia del establecimiento de esta nueva prestación, y desaparece con posterioridad al aprobarse la nueva prestación por nacimiento.

Se ofrecen a continuación los datos del gasto en esta prestación desde el año 2009, desagregado por regímenes.

Cuadro III.20 GASTO EN PATERNIDAD

							Millones de euros
AÑOS	General	Autónomos	Agrario	Mar	Carbón	Hogar	TOTAL
2009	203,69	15,07	1,07	1,09	0,21	0,03	221,17
2010	207,90	15,93	1,44	1,04	0,18	0,04	226,53
2011	207,62	15,74	1,62	1,12	0,21	0,05	226,36
2012	193,49	14,87	0,10	1,14	0,17	0,03	209,80
2013	184,21	14,80		1,08	0,14		200,23
2014	184,70	16,32		1,13	0,15	0,01	202,31
2015	185,24	16,34	0,00	1,16	0,15	0,00	202,90
2016	189,25	16,88		1,21	0,14		207,47
2017	366,37	33,38		2,44	0,20		402,39
2018	410,29	38,10		2,58	0,21		451,18
2019	273,85	25,23		1,77	0,13		300,99

Fuente: Cuentas y Balances del Sistema de Seguridad Social 2009-2019.

3.2. Riesgo durante el embarazo

La ley orgánica 3/2007, para la igualdad efectiva de mujeres y hombres, mejora la acción protectora de esta prestación, tal como se explica en el capítulo correspondiente del Informe Económico-financiero.

A continuación se ofrecen los datos del gasto en esta prestación, desde el año 2004, desagregada por regímenes. A destacar la consideración de esta prestación, desde el año 2008, como contingencia profesional en aquellos regímenes que cotizan obligatoriamente por las contingencias de accidentes de trabajo y enfermedad profesional, consecuencia de la reforma legislativa anteriormente mencionada.

Cuadro III.21 GASTO EN RIESGO DURANTE EL EMBARAZO POR REGÍMENES

En millones de euros								
Años	General	Autónomos	Agrario	Mar	Carbón	Hogar	A.T. y E.P.	TOTAL
2004	15,88	0,31	0,33	0,08	0,01	0,02		16,63
2005	27,25	0,50	0,49	0,09	0,02	0,02		28,37
2006	41,18	0,81	0,72	0,24	0,03	0,09		43,06
2007(1)	25,79	1,03	0,43	0,20	0,04	0,18	44,10	71,77
2008	0,01	0,93				0,14	176,09	177,17
2009	0,01	1,06				0,26	208,09	209,42
2010		1,10				0,33	256,98	258,41
2011		1,11				0,38	281,72	283,21
2012		1,06				0,09	287,92	289,07
2013		0,82					288,55	289,37
2014		0,75					318,07	318,82
2015		0,72					340,69	341,41
2016		0,58					355,99	356,57
2017		0,63					364,89	365,52
2018		0,59					365,02	365,61
2019		0,45		0,01			350,12	350,58
2020		0,44					304,64	305,08
2021		0,33					317,24	317,57
2022		0,30					328,39	328,69

Fuente: Cuentas y Balances del Sistema de Seguridad Social 2004-2021. Presupuesto 2022.

(1) Desde el año 2007 se incluye el gasto en esta prestación gestionado por las Mutuas Colaboradoras con la Seguridad Social.

El cuadro III.22 refleja la distribución por regímenes, comunidades autónomas y provincias del gasto de Riesgo durante el embarazo, de las Entidades Gestoras de la Seguridad Social de los años 2020 y 2021.

Cuadro III.22 IMPORTE DEL SUBSIDIO DE RIESGO DURANTE EL EMBARAZO POR REGÍMENES

Cuadro III.22.1 IMPORTE DEL SUBSIDIO DE RIESGO DURANTE EL EMBARAZO POR REGÍMENES. Entidades Gestoras. (Año 2020)

COMUNIDADES AUTÓNOMAS	AUTÓNOMOS	MAR	ACC. TRAB. Y ENF. PROF.	TOTAL REGÍMENES
ANDALUCÍA	5.965,12	1.881,60	18.961.917,34	18.969.764,06
Almería	0,00	0,00	1.852.217,62	1.852.217,62
Cádiz	0,00	1.881,60	3.399.680,73	3.401.562,33
Córdoba	3.336,88	0,00	1.592.926,82	1.596.263,70
Granada	2.628,24	0,00	1.821.670,85	1.824.299,09
Huelva	0,00	0,00	820.726,38	820.726,38
Jaén	0,00	0,00	2.065.944,83	2.065.944,83
Málaga	0,00	0,00	3.711.283,92	3.711.283,92
Sevilla	0,00	0,00	3.697.466,19	3.697.466,19
ARAGÓN	3.100,24	0,00	14.892,32	17.992,56
Huesca	0,00	0,00	3.321,50	3.321,50
Teruel	0,00	0,00	2.151,24	2.151,24
Zaragoza	3.100,24	0,00	9.419,58	12.519,82
ASTURIAS	0,00	0,00	57.842,41	57.842,41
Asturias	0,00	0,00	57.842,41	57.842,41
BALEARS, ILLES	0,00	0,00	0,00	0,00
Baleares, Illes	0,00	0,00	0,00	0,00
CANARIAS	0,00	0,00	2.260,00	2.260,00
Palmas, Las	0,00	0,00	2.260,00	2.260,00
S. C. Tenerife	0,00	0,00	0,00	0,00
CANTABRIA	6.012,68	0,00	34.732,09	40.744,77
Cantabria	6.012,68	0,00	34.732,09	40.744,77
CASTILLA-LA MANCHA	0,00	0,00	81.561,96	81.561,96
Albacete	0,00	0,00	11.254,82	11.254,82
Ciudad Real	0,00	0,00	14.036,57	14.036,57
Cuenca	0,00	0,00	0,00	0,00
Guadalajara	0,00	0,00	44.596,19	44.596,19
Toledo	0,00	0,00	11.674,38	11.674,38
CASTILLA Y LEÓN	0,00	0,00	2.350.808,48	2.350.808,48
Ávila	0,00	0,00	130.422,38	130.422,38
Burgos	0,00	0,00	503.258,82	503.258,82
León	0,00	0,00	254.235,93	254.235,93
Palencia	0,00	0,00	161.278,30	161.278,30
Salamanca	0,00	0,00	80.715,27	80.715,27
Segovia	0,00	0,00	38.473,99	38.473,99
Soria	0,00	0,00	244.487,44	244.487,44
Valladolid	0,00	0,00	924.250,44	924.250,44
Zamora	0,00	0,00	13.685,91	13.685,91
CATALUÑA	0,00	0,00	29.399,64	29.399,64
Barcelona	0,00	0,00	27.379,38	27.379,38
Girona	0,00	0,00	0,00	0,00
Lleida	0,00	0,00	0,00	0,00
Tarragona	0,00	0,00	2.020,26	2.020,26
EXTREMADURA	0,00	0,00	429.324,16	429.324,16
Badajoz	0,00	0,00	182.113,32	182.113,32
Cáceres	0,00	0,00	247.210,84	247.210,84
GALICIA	0,00	0,00	2.411.475,28	2.411.475,28
Coruña, A	0,00	0,00	1.737.852,98	1.737.852,98
Lugo	0,00	0,00	82.139,47	82.139,47
Ourense	0,00	0,00	28.594,75	28.594,75
Pontevedra	0,00	0,00	562.888,08	562.888,08
RIOJA, LA	15.757,01	0,00	0,00	15.757,01
Rioja, La	15.757,01	0,00	0,00	15.757,01
MADRID	0,00	0,00	2.778.571,16	2.778.571,16
Madrid	0,00	0,00	2.778.571,16	2.778.571,16
MURCIA	0,00	0,00	19.014,61	19.014,61
Murcia	0,00	0,00	19.014,61	19.014,61
NAVARRA	33.952,32	0,00	60.566,12	94.518,44
Navarra	33.952,32	0,00	60.566,12	94.518,44
C. VALENCIANA	0,00	0,00	29.923,99	29.923,99
Alicante/Alacant	0,00	0,00	866,86	866,86
Castellón/Castelló	0,00	0,00	5.026,06	5.026,06
Valencia/València	0,00	0,00	24.031,07	24.031,07
PAÍS VASCO	378.462,59	0,00	55.498,05	433.960,64
Araba/Álava	38.492,99	0,00	5.491,45	43.984,44
Gipuzkoa	161.075,63	0,00	25.931,12	187.006,75
Bizkaia	178.893,97	0,00	24.075,48	202.969,45
CEUTA	0,00	0,00	38.070,05	38.070,05
MELILLA	0,00	0,00	137.702,59	137.702,59
TOTALES	443.249,96	1.881,60	27.493.560,25	27.938.691,81

Cuadro III.22.2. IMPORTE DEL SUBSIDIO DE RIESGO DURANTE EL EMBARAZO POR REGÍMENES. Entidades Gestoras.
(Año 2021)

COMUNIDADES AUTÓNOMAS	AUTÓNOMOS	MAR	ACC. TRAB. Y ENF. PROF.	TOTAL REGÍMENES
ANDALUCÍA	0,00	0,00	19.777.049,90	19.777.049,90
Almería	0,00	0,00	1.801.268,49	1.801.268,49
Cádiz	0,00	0,00	3.530.623,61	3.530.623,61
Córdoba	0,00	0,00	1.663.595,05	1.663.595,05
Granada	0,00	0,00	1.959.427,27	1.959.427,27
Huelva	0,00	0,00	374.753,14	374.753,14
Jaén	0,00	0,00	2.170.143,64	2.170.143,64
Málaga	0,00	0,00	4.145.103,58	4.145.103,58
Sevilla	0,00	0,00	4.132.135,12	4.132.135,12
ARAGÓN	0,00	0,00	25.579,38	25.579,38
Huesca	0,00	0,00	0,00	0,00
Teruel	0,00	0,00	9.896,64	9.896,64
Zaragoza	0,00	0,00	15.682,74	15.682,74
ASTURIAS	2.046,20	0,00	88.879,88	90.926,08
Asturias	2.046,20	0,00	88.879,88	90.926,08
BALEARS, ILLES	0,00	0,00	6.354,89	6.354,89
Baleares, Illes	0,00	0,00	6.354,89	6.354,89
CANARIAS	0,00	0,00	1.580,00	1.580,00
Palmas, Las	0,00	0,00	1.580,00	1.580,00
S. C. Tenerife	0,00	0,00	0,00	0,00
CANTABRIA	13.444,08	0,00	24.741,71	38.185,79
Cantabria	13.444,08	0,00	24.741,71	38.185,79
CASTILLA-LA MANCHA	0,00	0,00	62.326,24	62.326,24
Albacete	0,00	0,00	19.140,46	19.140,46
Ciudad Real	0,00	0,00	14.960,21	14.960,21
Cuenca	0,00	0,00	0,00	0,00
Guadalajara	0,00	0,00	18.582,85	18.582,85
Toledo	0,00	0,00	9.642,72	9.642,72
CASTILLA Y LEÓN	2.581,36	0,00	1.656.803,52	1.659.384,88
Ávila	0,00	0,00	22.706,38	22.706,38
Burgos	2.581,36	0,00	184.545,74	187.127,10
León	0,00	0,00	132.357,47	132.357,47
Palencia	0,00	0,00	254.574,35	254.574,35
Salamanca	0,00	0,00	78.664,42	78.664,42
Segovia	0,00	0,00	32.763,61	32.763,61
Soria	0,00	0,00	202.670,52	202.670,52
Valladolid	0,00	0,00	730.252,37	730.252,37
Zamora	0,00	0,00	18.268,66	18.268,66
CATALUÑA	0,00	0,00	8.314,65	8.314,65
Barcelona	0,00	0,00	6.220,08	6.220,08
Girona	0,00	0,00	0,00	0,00
Lleida	0,00	0,00	0,00	0,00
Tarragona	0,00	0,00	2.094,57	2.094,57
EXTREMADURA	0,00	0,00	514.108,16	514.108,16
Badajoz	0,00	0,00	152.447,34	152.447,34
Cáceres	0,00	0,00	361.660,82	361.660,82
GALICIA	0,00	0,00	2.806.062,61	2.806.062,61
Coruña, A	0,00	0,00	1.861.678,38	1.861.678,38
Lugo	0,00	0,00	182.085,61	182.085,61
Ourense	0,00	0,00	25.506,14	25.506,14
Pontevedra	0,00	0,00	736.792,48	736.792,48
RIOJA, LA	7.794,83	0,00	1.055,59	8.850,42
Rioja, La	7.794,83	0,00	1.055,59	8.850,42
MADRID	0,00	0,00	1.984.133,84	1.984.133,84
Madrid	0,00	0,00	1.984.133,84	1.984.133,84
MURCIA	0,00	0,00	11.642,97	11.642,97
Murcia	0,00	0,00	11.642,97	11.642,97
NAVARRA	19.306,21	0,00	135.303,42	154.609,63
Navarra	19.306,21	0,00	135.303,42	154.609,63
C. VALENCIANA	0,00	0,00	23.259,65	23.259,65
Alicante/Alacant	0,00	0,00	0,00	0,00
Castellón/Castelló	0,00	0,00	7.987,14	7.987,14
Valencia/València	0,00	0,00	15.272,51	15.272,51
PAÍS VASCO	289.060,34	0,00	104.326,36	393.386,70
Araba/Álava	36.764,81	0,00	21.043,17	57.807,98
Gipuzkoa	153.883,25	0,00	50.889,02	204.772,27
Bizkaia	98.412,28	0,00	32.394,17	130.806,45
CEUTA	0,00	0,00	29.895,80	29.895,80
MELILLA	0,00	0,00	24.437,06	24.437,06
TOTALES	334.233,02	0,00	27.285.855,63	27.620.088,65

3.3. Riesgo durante la lactancia natural y prestación de corresponsabilidad en el cuidado del lactante

Como se ha expuesto con anterioridad, la aprobación de la Ley Orgánica 3/2007, de 22 de marzo, para la igualdad efectiva de mujeres y hombres, conlleva, entre otras modificaciones normativas, la aparición de la nueva prestación riesgo durante la lactancia natural.

Asimismo, el Real Decreto-ley 6/2019, de 1 de marzo, de medidas urgentes para garantía de la igualdad de trato y de oportunidades entre mujeres y hombres en el empleo y la ocupación (con fecha de entrada en vigor el 1 de abril de 2019), ha supuesto la creación de una nueva prestación económica por ejercicio corresponsable del cuidado del lactante. Para el año 2021, el gasto ascendió a algo más de 10.000 euros.

En ambos casos, el Informe Económico-Financiero explica de forma más extensa sus características y condiciones para su disfrute.

Cuadro III.23 GASTO EN LA PRESTACION POR EL EJERCICIO CORRESPONSABLE DE CUIDADO DEL LACTANTE

Millones de euros

AÑOS	TOTAL
2020	0,01
2021	0,01
2022	0,02

Fuente: Cuentas y Balances del Sistema de Seguridad Social 2020-2021. Presupuesto 2022.

A continuación se ofrecen los datos del gasto en la prestación por **riesgo durante la lactancia**, desde el año 2009, desagregado por regímenes. Posteriormente se muestran los cuadros por regímenes y provincias, de los años 2020 y 2021.

Cuadro III.24 GASTO EN RIESGO DURANTE LA LACTANCIA NATURAL

Millones de euros

AÑOS	General	Autónomos	Agrario	Mar	Carbón	Hogar	A.T. y E.P. (1)	TOTAL
2009		0,01				0,01	10,49	10,51
2010		0,03					10,46	10,49
2011		0,02					8,81	8,83
2012		0,04					7,50	7,54
2013		0,01					6,45	6,46
2014		0,02					5,80	5,82
2015		0,00					6,41	6,41
2016		0,03					6,69	6,72
2017		0,02					7,49	7,51
2018		0,03					7,81	7,84
2019		0,03					8,60	8,63
2020		0,01					8,48	8,49
2021		0,01					7,24	7,25
2022		0,01					8,19	8,20

Fuente: Cuentas y Balances del Sistema de Seguridad Social 2009-2021. Presupuesto 2022.

(1) Incluye el gasto en esta prestación gestionado por las Mutuas Colaboradoras con la Seguridad Social.

Cuadro III.25 IMPORTE DEL SUBSIDIO DE RIESGO DURANTE LA LACTANCIA NATURAL POR REGÍMENES

**Cuadro III.25.1 IMPORTE DEL SUBSIDIO DE RIESGO DURANTE LA LACTANCIA NATURAL POR REGÍMENES.
Entidades Gestoras. (Año 2020)**

COMUNIDADES AUTÓNOMAS	AUTÓNOMOS	ACC. TRAB. Y ENF. PROF.	TOTAL REGÍMENES
ANDALUCÍA	0,00	821.232,02	821.232,02
Almería	0,00	708,84	708,84
Cádiz	0,00	262.092,82	262.092,82
Córdoba	0,00	0,00	0,00
Granada	0,00	285.696,87	285.696,87
Huelva	0,00	20.079,16	20.079,16
Jaén	0,00	0,00	0,00
Málaga	0,00	250.832,73	250.832,73
Sevilla	0,00	1.821,60	1.821,60
ARAGÓN	0,00	0,00	0,00
Huesca	0,00	0,00	0,00
Teruel	0,00	0,00	0,00
Zaragoza	0,00	0,00	0,00
ASTURIAS	0,00	0,00	0,00
Asturias	0,00	0,00	0,00
BALEARS, ILLES	0,00	0,00	0,00
Baleares, Illes	0,00	0,00	0,00
CANARIAS	0,00	0,00	0,00
Palmas, Las	0,00	0,00	0,00
S. C. Tenerife	0,00	0,00	0,00
CANTABRIA	0,00	0,00	0,00
Cantabria	0,00	0,00	0,00
CASTILLA-LA MANCHA	0,00	0,00	0,00
Albacete	0,00	0,00	0,00
Ciudad Real	0,00	0,00	0,00
Cuenca	0,00	0,00	0,00
Guadalajara	0,00	0,00	0,00
Toledo	0,00	0,00	0,00
CASTILLA Y LEÓN	0,00	249.099,86	249.099,86
Ávila	0,00	0,00	0,00
Burgos	0,00	0,00	0,00
León	0,00	132.835,25	132.835,25
Palencia	0,00	0,00	0,00
Salamanca	0,00	16.494,75	16.494,75
Segovia	0,00	13.093,74	13.093,74
Soria	0,00	69.667,76	69.667,76
Valladolid	0,00	17.008,36	17.008,36
Zamora	0,00	0,00	0,00
CATALUÑA	0,00	0,00	0,00
Barcelona	0,00	0,00	0,00
Girona	0,00	0,00	0,00
Lleida	0,00	0,00	0,00
Tarragona	0,00	0,00	0,00
EXTREMADURA	0,00	0,00	0,00
Badajoz	0,00	0,00	0,00
Cáceres	0,00	0,00	0,00
GALICIA	0,00	34.409,23	34.409,23
Coruña, A	0,00	29.754,23	29.754,23
Lugo	0,00	0,00	0,00
Ourense	0,00	0,00	0,00
Pontevedra	0,00	4.655,00	4.655,00
RIOJA, LA	0,00	0,00	0,00
Rioja, La	0,00	0,00	0,00
MADRID	0,00	14.018,03	14.018,03
Madrid	0,00	14.018,03	14.018,03
MURCIA	0,00	0,00	0,00
Murcia	0,00	0,00	0,00
NAVARRA	0,00	0,00	0,00
Navarra	0,00	0,00	0,00
C. VALENCIANA	0,00	0,00	0,00
Alicante/Alacant	0,00	0,00	0,00
Castellón/Castelló	0,00	0,00	0,00
Valencia/València	0,00	0,00	0,00
PAÍS VASCO	9.321,41	0,00	9.321,41
Araba/Álava	0,00	0,00	0,00
Gipuzkoa	9.321,41	0,00	9.321,41
Bizkaia	0,00	0,00	0,00
CEUTA	0,00	0,00	0,00
MELILLA	0,00	0,00	0,00
TOTALES	9.321,41	1.118.759,14	1.128.080,55

Cuadro III.25.2 IMPORTE DEL SUBSIDIO DE RIESGO DURANTE LA LACTANCIA NATURAL POR REGÍMENES.
Entidades Gestoras. (Año 2021)

COMUNIDADES AUTÓNOMAS	AUTÓNOMOS	ACC. TRAB. Y ENF. PROF.	TOTAL REGÍMENES
ANDALUCÍA	0,00	126.395,60	126.395,60
Almería	0,00	0,00	0,00
Cádiz	0,00	7.946,09	7.946,09
Córdoba	0,00	556,92	556,92
Granada	0,00	0,00	0,00
Huelva	0,00	0,00	0,00
Jaén	0,00	0,00	0,00
Málaga	0,00	85.502,17	85.502,17
Sevilla	0,00	32.390,42	32.390,42
ARAGÓN	0,00	0,00	0,00
Huesca	0,00	0,00	0,00
Teruel	0,00	0,00	0,00
Zaragoza	0,00	0,00	0,00
ASTURIAS	0,00	0,00	0,00
Asturias	0,00	0,00	0,00
BALEARS, ILLES	0,00	0,00	0,00
Baleares, Illes	0,00	0,00	0,00
CANARIAS	0,00	0,00	0,00
Palmas, Las	0,00	0,00	0,00
S. C. Tenerife	0,00	0,00	0,00
CANTABRIA	0,00	0,00	0,00
Cantabria	0,00	0,00	0,00
CASTILLA-LA MANCHA	0,00	0,00	0,00
Albacete	0,00	0,00	0,00
Ciudad Real	0,00	0,00	0,00
Cuenca	0,00	0,00	0,00
Guadalajara	0,00	0,00	0,00
Toledo	0,00	0,00	0,00
CASTILLA Y LEÓN	0,00	29.839,17	29.839,17
Ávila	0,00	0,00	0,00
Burgos	0,00	0,00	0,00
León	0,00	10.039,58	10.039,58
Palencia	0,00	0,00	0,00
Salamanca	0,00	0,00	0,00
Segovia	0,00	0,00	0,00
Soria	0,00	19.256,91	19.256,91
Valladolid	0,00	542,68	542,68
Zamora	0,00	0,00	0,00
CATALUÑA	0,00	20.378,26	20.378,26
Barcelona	0,00	20.378,26	20.378,26
Girona	0,00	0,00	0,00
Lleida	0,00	0,00	0,00
Tarragona	0,00	0,00	0,00
EXTREMADURA	0,00	0,00	0,00
Badajoz	0,00	0,00	0,00
Cáceres	0,00	0,00	0,00
GALICIA	0,00	4.875,46	4.875,46
Coruña, A	0,00	2.145,96	2.145,96
Lugo	0,00	0,00	0,00
Ourense	0,00	0,00	0,00
Pontevedra	0,00	2.729,50	2.729,50
RIOJA, LA	0,00	0,00	0,00
Rioja, La	0,00	0,00	0,00
MADRID	0,00	10.505,40	10.505,40
Madrid	0,00	10.505,40	10.505,40
MURCIA	0,00	0,00	0,00
Murcia	0,00	0,00	0,00
NAVARRA	0,00	0,00	0,00
Navarra	0,00	0,00	0,00
C. VALENCIANA	0,00	4.795,00	4.795,00
Alicante/Alacant	0,00	0,00	0,00
Castellón/Castelló	0,00	0,00	0,00
Valencia/València	0,00	4.795,00	4.795,00
PAÍS VASCO	9.729,17	0,00	9.729,17
Araba/Álava	0,00	0,00	0,00
Gipuzkoa	2.875,00	0,00	2.875,00
Bizkaia	6.854,17	0,00	6.854,17
CEUTA	0,00	0,00	0,00
MELILLA	0,00	0,00	0,00
TOTALES	9.729,17	196.788,89	206.518,06

3.4. Cuidado de menores afectados por cáncer u otra enfermedad grave

La Ley 39/2010, de 22 de diciembre, de Presupuestos Generales del Estado para el año 2011 estableció una nueva prestación económica por cuidado de menores afectados por cáncer u otra enfermedad grave. Dicha prestación fue objeto de desarrollo reglamentario por el Real Decreto 1148/011, de 29 de julio de 2011.

Esta prestación tiene la consideración de profesional y el gasto se imputa al régimen de Accidentes de Trabajo y Enfermedades Profesionales. El cuadro siguiente refleja el gasto desde el año 2011.

Cuadro III.26 GASTO EN CUIDADO DE MENORES AFECTADOS POR CÁNCER U OTRA ENFERMEDAD GRAVE

Millones de euros		
AÑO	A.T. y E.P. (1)	Incremento %
2011	2,99	
2012	15,13	406,02
2013	21,71	43,49
2014	27,59	27,08
2015	34,93	26,60
2016	48,93	40,08
2017	66,50	35,91
2018	85,85	29,10
2019	111,35	29,70
2020	137,48	23,47
2021	153,23	11,46
2022	161,06	5,11

Fuente: Cuentas y Balances del Sistema de Seguridad Social 2011-2021. Presupuesto 2022.

Incluye el gasto en esta prestación gestionado por las Mutuas

El gasto en la prestación por Cuidado de menores afectados por cáncer u otra enfermedad grave de las Entidades Gestoras de la Seguridad Social, durante los años 2020 y 2021, desglosado por regímenes, comunidades autónomas y provincias, se ofrece en el cuadro III.27 adjunto.

Cuadro III.27 IMPORTE DEL SUBSIDIO POR CUIDADO DE MENORES AFECTADOS POR CÁNCER U OTRA ENFERMEDAD GRAVE

Cuadro III.27.1 IMPORTE DEL SUBSIDIO POR CUIDADO DE MENORES AFECTADOS POR CÁNCER U OTRA ENFERMEDAD GRAVE.
Entidades Gestoras. (Año 2020)

COMUNIDADES AUTÓNOMAS	ACC. TRAB. Y ENF. PROF.	TOTAL REGÍMENES
ANDALUCÍA	848.605,90	848.605,90
Almería	81.308,51	81.308,51
Cádiz	76.376,73	76.376,73
Córdoba	60.678,73	60.678,73
Granada	70.443,05	70.443,05
Huelva	0,00	0,00
Jaén	55.181,61	55.181,61
Málaga	196.564,12	196.564,12
Sevilla	308.053,15	308.053,15
ARAGÓN	349,49	349,49
Huesca	349,49	349,49
Teruel	0,00	0,00
Zaragoza	0,00	0,00
ASTURIAS	0,00	0,00
Asturias	0,00	0,00
BALEARS, ILLES	9.519,54	9.519,54
Baleares, Illes	9.519,54	9.519,54
CANARIAS	0,00	0,00
Palmas, Las	0,00	0,00
S. C. Tenerife	0,00	0,00
CANTABRIA	12.169,50	12.169,50
Cantabria	12.169,50	12.169,50
CASTILLA-LA MANCHA	0,00	0,00
Albacete	0,00	0,00
Ciudad Real	0,00	0,00
Cuenca	0,00	0,00
Guadalajara	0,00	0,00
Toledo	0,00	0,00
CASTILLA Y LEÓN	55.816,03	55.816,03
Ávila	0,00	0,00
Burgos	0,00	0,00
León	0,00	0,00
Palencia	0,00	0,00
Salamanca	0,00	0,00
Segovia	38.121,97	38.121,97
Soria	0,00	0,00
Valladolid	17.694,06	17.694,06
Zamora	0,00	0,00
CATALUÑA	2.198,19	2.198,19
Barcelona	2.198,19	2.198,19
Girona	0,00	0,00
Lleida	0,00	0,00
Tarragona	0,00	0,00
EXTREMADURA	19.204,25	19.204,25
Badajoz	0,00	0,00
Cáceres	19.204,25	19.204,25
GALICIA	105.014,88	105.014,88
Coruña, A	12.154,29	12.154,29
Lugo	4.943,84	4.943,84
Ourense	430,68	430,68
Pontevedra	87.486,07	87.486,07
RIOJA, LA	11.291,22	11.291,22
Rioja, La	11.291,22	11.291,22
MADRID	403.401,89	403.401,89
Madrid	403.401,89	403.401,89
MURCIA	0,00	0,00
Murcia	0,00	0,00
NAVARRA	41.752,29	41.752,29
Navarra	41.752,29	41.752,29
C. VALENCIANA	19.359,92	19.359,92
Alicante/Alacant	0,00	0,00
Castellón/Castelló	0,00	0,00
Valencia/València	19.359,92	19.359,92
PAÍS VASCO	437.129,79	437.129,79
Araba/Álava	64.606,82	64.606,82
Gipuzkoa	195.728,90	195.728,90
Bizkaia	176.794,07	176.794,07
CEUTA	2.215,78	2.215,78
MELILLA	0,00	0,00
TOTALES	1.968.028,67	1.968.028,67

Cuadro III.27.2 IMPORTE DEL SUBSIDIO POR CUIDADO DE MENORES AFECTADOS POR CÁNCER U OTRA ENFERMEDAD GRAVE. Entidades Gestoras. (Año 2021)

COMUNIDADES AUTÓNOMAS	ACC. TRAB. Y ENF. PROF.	TOTAL REGÍMENES
ANDALUCÍA	816.674,39	816.674,39
Almería	90.692,10	90.692,10
Cádiz	131.206,87	131.206,87
Córdoba	78.568,11	78.568,11
Granada	49.563,63	49.563,63
Huelva	0,00	0,00
Jaén	39.788,84	39.788,84
Málaga	151.916,23	151.916,23
Sevilla	274.938,61	274.938,61
ARAGÓN	0,00	0,00
Huesca	0,00	0,00
Teruel	0,00	0,00
Zaragoza	0,00	0,00
ASTURIAS	26.455,30	26.455,30
Asturias	26.455,30	26.455,30
BALEARS, ILLES	0,00	0,00
Baleares, Illes	0,00	0,00
CANARIAS	0,00	0,00
Palmas, Las	0,00	0,00
S. C. Tenerife	0,00	0,00
CANTABRIA	12.136,25	12.136,25
Cantabria	12.136,25	12.136,25
CASTILLA-LA MANCHA	0,00	0,00
Albacete	0,00	0,00
Ciudad Real	0,00	0,00
Cuenca	0,00	0,00
Guadalajara	0,00	0,00
Toledo	0,00	0,00
CASTILLA Y LEÓN	49.835,07	49.835,07
Ávila	0,00	0,00
Burgos	0,00	0,00
León	0,00	0,00
Palencia	0,00	0,00
Salamanca	0,00	0,00
Segovia	38.017,80	38.017,80
Soria	0,00	0,00
Valladolid	11.817,27	11.817,27
Zamora	0,00	0,00
CATALUÑA	0,00	0,00
Barcelona	0,00	0,00
Girona	0,00	0,00
Lleida	0,00	0,00
Tarragona	0,00	0,00
EXTREMADURA	51.904,77	51.904,77
Badajoz	33.443,06	33.443,06
Cáceres	18.461,71	18.461,71
GALICIA	106.769,98	106.769,98
Coruña, A	15.764,40	15.764,40
Lugo	4.255,90	4.255,90
Ourense	0,00	0,00
Pontevedra	86.749,68	86.749,68
RIOJA, LA	8.514,69	8.514,69
Rioja, La	8.514,69	8.514,69
MADRID	339.247,90	339.247,90
Madrid	339.247,90	339.247,90
MURCIA	0,00	0,00
Murcia	0,00	0,00
NAVARRA	110.206,29	110.206,29
Navarra	110.206,29	110.206,29
C. VALENCIANA	12.597,06	12.597,06
Alicante/Alacant	0,00	0,00
Castellón/Castelló	0,00	0,00
Valencia/València	12.597,06	12.597,06
PAÍS VASCO	430.723,35	430.723,35
Araba/Álava	37.339,09	37.339,09
Gipuzkoa	188.733,71	188.733,71
Bizkaia	204.650,55	204.650,55
CEUTA	7.644,44	7.644,44
MELILLA	0,00	0,00
TOTALES	1.972.709,49	1.972.709,49

4. PROTECCIÓN FAMILIAR

En 2019, en virtud del RD-Ley 8/2019, se aumentó la prestación por hijo a cargo no discapacitado, desde 291€ a 341€. Además, la prestación aumenta hasta los 588€ para aquellos hogares con mayor pobreza en función de una escala específica. También ha aumentado el límite de ingresos para tener derecho a la prestación.

El Real Decreto-ley 20/2020, de 29 de mayo, establece el ingreso mínimo vital como prestación económica de naturaleza no contributiva, dirigida a prevenir el riesgo de pobreza y exclusión social de las personas que viven solas o integradas en una unidad de convivencia, cuando se encuentren en una situación de vulnerabilidad por carecer de recursos económicos suficientes para la cobertura de sus necesidades básicas.

Este Real Decreto-ley ha suprimido la asignación económica por hijo o menor a cargo sin discapacidad o con discapacidad inferior al 33 por ciento, pues esta prestación se integrará en el citado ingreso.

Las estadísticas referidas a perceptores de protección familiar se recogen en el cuadro III.28 que contiene el número de beneficiarios desde el año 2006, de acuerdo con una estructura anterior y con la clasificación establecida como consecuencia de la aplicación de la Ley 35/2007, de 17 de noviembre, por la que se incrementan las cuantías de las prestaciones por hijo a cargo de entre 0 y 3 años, disposición posteriormente derogada por la aplicación del Real Decreto-Ley 8/2010, de medidas extraordinarias para la reducción del déficit público.

Cuadro III.28 NÚMERO DE BENEFICIARIOS DE PRESTACIONES FAMILIARES DE PAGO PERIÓDICO

Cuadro III.28.1 NÚMERO DE BENEFICIARIOS DE PRESTACIONES FAMILIARES DE PAGO PERIÓDICO

AÑO		HIJOS DE AFILIADOS	HIJOS DE NO AFILIADOS	HIJOS CON MINUSVALÍA			SUMA	TOTAL
		< 18 años	< 18 años	< 18 y 33%	> 18 y 65%	> 18 y 75%		
2006	Enero	535.277	330.072	73.881	90.431	54.960	219.272	1.084.621
	Julio	435.527	324.277	74.345	92.239	55.824	222.408	982.212
2007	Enero	447.746	360.987	74.635	93.661	56.493	224.789	1.033.522
	Julio	362.914	334.991	75.555	95.346	57.141	228.042	925.947
2008	Enero	374.289	385.317	76.595	96.730	57.699	231.024	990.630
	Julio	334.096	406.918	78.060	98.539	58.085	234.684	975.698
2009	Enero	342.207	474.702	79.992	100.781	58.464	239.237	1.056.146

Cuadro III.28.2 NÚMERO DE BENEFICIARIOS DE PRESTACIONES FAMILIARES DE PAGO PERIÓDICO

AÑO	HIJOS SIN MINUSVALÍA		HIJOS CON MINUSVALÍA				SUMA	TOTAL		
	De 0 a 2 años	De 3 a 18 años	De 0 a 2 años y 33%	De 3 a 18 años y 33%	> 18 y 65%	> 18 y 75%				
2009	Julio	122.569	679.048	4.116	78.754	102.676	58.931	244.477	1.046.094	
2010	Enero	143.870	757.747	3.838	80.760	105.161	59.649	249.408	1.151.025	
2010	Julio	267.936	670.521	6.803	80.537	107.094	60.162	254.596	1.193.053	
2011	Enero	283.840	706.753	9.304	80.233	108.607	60.833	258.977	1.249.570	
2011	Julio		971.345		91.940		109.423	61.405	262.768	1.234.113
2012	Enero		1.029.080		94.694		110.834	62.029	267.557	1.296.637
2012	Julio		1.001.725		98.069		112.232	62.517	272.818	1.274.543
2013	Enero		1.044.581		100.191		113.318	63.083	276.592	1.321.173
2013	Julio		1.068.103		102.849		114.682	63.482	281.013	1.349.116
2014	Enero		1.152.160		105.494		115.812	64.101	285.407	1.437.567
2014	Julio		1.153.627		107.851		116.978	64.575	289.404	1.443.031
2015	Enero		1.233.360		109.897		118.218	65.180	293.295	1.526.655
2015	Julio		1.195.506		112.185		119.071	65.558	296.814	1.492.320
2016	Enero		1.263.388		113.321		120.453	66.178	299.952	1.563.340
2016	Julio		1.246.138		114.709		121.380	66.746	302.835	1.548.973
2017	Enero		1.316.293		116.768		122.574	67.363	306.705	1.622.998
2017	Julio		1.249.068		119.371		123.698	68.000	311.069	1.560.137
2018	Enero		1.306.854		121.545		124.728	68.688	314.961	1.621.815
2018	Julio		1.202.861		123.476		125.607	69.213	318.296	1.521.157
2019	Enero		1.262.950		125.906		126.761	69.933	322.600	1.585.550
2019	Julio		1.166.896		127.966		127.746	70.522	326.234	1.493.130
2020	Enero		1.223.478		131.117		128.886	71.200	331.203	1.554.681
2020	Julio		1.157.425		131.047		129.159	71.260	331.466	1.488.891
2021	Enero		889.640		129.035		129.242	70.990	329.267	1.218.907
2021	Julio		752.578		131.727		129.662	71.054	332.443	1.085.021
2022	Enero		693.092		135.653		130.633	71.515	337.801	1.030.893
2022	Julio		460.159		119.521		129.779	71.627	320.927	781.086

Se ofrece a continuación la evolución del gasto en prestaciones familiares desde el año 2006, de acuerdo con la estructura establecida como consecuencia de la aprobación del Real Decreto-Ley 1/2000, de 14 de enero, que estableció dos nuevas asignaciones familiares de pago único dirigidas a compensar los gastos ocasionados por el nacimiento del tercer o posteriores hijos y el parto múltiple, así como la nueva prestación por nacimiento o adopción de hijo, consistente en un pago único para compensar los gastos derivados del nacimiento, regulado por la Ley 35/2007 de 15 de noviembre. En la actualidad sólo hay dos prestaciones por nacimiento de pago único: la de parto múltiple y la de nacimiento en los supuestos de familias numerosas, monoparentales y por madre discapacitada en grado igual o superior al 65%. La prestación introducida por la Ley 35/2007 ha sido eliminada por Real Decreto-Ley 8/2010, de 20 de mayo de medidas extraordinarias para reducir el déficit público. Por su parte, la prestación por nacimiento a partir del tercer y sucesivos hijos quedó englobada en la de nacimiento en familia numerosa.

El Real Decreto-ley 20/2020, de 29 de mayo por el que se establece el Ingreso Mínimo Vital, contempla la integración de la asignación por hijo o menor a cargo en el Ingreso Mínimo Vital,

de modo que a partir del 1 de junio de 2020 no podrán presentarse nuevas solicitudes para la asignación económica por hijo o menor a cargo sin discapacidad o con discapacidad inferior al 33 por ciento, prestación que quedará a extinguir. No obstante, los beneficiarios de la prestación económica transitoria de Ingreso Mínimo Vital que, a 31 de diciembre de 2020, no cumplieran los requisitos para ser beneficiarios de la misma, podían ejercer el derecho de opción para volver a la asignación económica por hijo o menor a cargo del sistema de la Seguridad Social. Para el año 2021, el importe de esta prestación es de 341 euros/año y ascenderá a 588 euros/año en los casos en que los ingresos familiares sean inferiores a ciertos límites.

Cuadro III.29 GASTO EN PRESTACIONES FAMILIARES

Millones de euros

AÑOS	Ingreso Mínimo Vital	De pago periódico	Por nacimiento de hijo	Por parto múltiple	Por nacimiento de hijo (artículo 188 bis)	TOTAL
2006		913,15	5,06	17,01		935,22
2007		940,78	4,88	18,60	33,96	998,22
2008		1.024,71	16,56	21,82	141,81	1.204,90
2009		1.109,64	21,79	22,91	134,74	1.289,09
2010		1.183,25	22,77	22,46	144,14	1.372,62
2011		1.244,37	22,19	23,07	16,90	1.306,52
2012		963,44	13,32	13,99	0,03	990,77
2013		1.312,57	23,72	21,63	0,02	1.357,94
2014		1.679,11	32,50	29,87	0,01	1.741,50
2015		1.407,87	27,88	21,64		1.457,39
2016		1.443,94	27,77	20,90		1.492,61
2017		1.477,50	26,91	21,05		1.525,46
2018		1.520,60	28,14	18,70		1.567,44
2019		1.620,79	25,68	20,30		1.666,77
2020	407,80	1.770,77	14,84	14,11		2.207,52
2021	1.921,81	1.614,56	19,92	16,58		3.572,86
2022	2.966,13	1.357,91	23,23	20,62		4.367,89

Fuente: Cuentas y Balances del Sistema de Seguridad Social 2006-2021. Presupuesto 2022.

El cuadro III.30 muestra el importe de las prestaciones familiares por provincias, comunidades autónomas y regímenes de los años 2017 a 2021.

Cuadro III.30 IMPORTE PRESTACIONES FAMILIARES

Cuadro III.30.1 IMPORTE PRESTACIONES FAMILIARES (Año 2017)

COMUNIDADES AUTÓNOMAS	HIJO A CARGO	HIJO CON MINUSVALÍA	PRESTACIÓN POR NACIMIENTO	PRESTACIÓN POR PARTO MÚLTIPLE	TOTAL
ANDALUCÍA	109.352.780,43	199.647.749,17	6.015.643,31	3.910.887,19	318.927.060,10
Almería	11.204.078,00	12.998.183,33	1.000.620,34	372.711,60	25.575.593,27
Cádiz	18.544.279,05	29.158.503,73	706.888,32	578.169,31	48.987.840,41
Córdoba	9.143.564,51	21.963.807,23	496.771,82	280.980,00	31.885.123,56
Granada	11.831.606,44	22.757.599,16	625.199,51	435.297,08	35.649.702,19
Huelva	6.650.056,62	13.699.967,00	300.140,10	240.298,80	20.890.462,52
Jaén	8.021.982,91	14.447.715,52	443.908,94	206.932,80	23.120.540,17
Málaga	18.638.475,88	37.498.140,78	955.515,74	736.417,20	57.828.549,60
Sevilla	25.318.737,02	47.123.832,42	1.486.598,54	1.060.080,40	74.989.248,38
ARAGÓN	7.631.788,45	28.459.310,18	686.968,44	651.386,40	37.429.453,47
Huesca	1.276.509,96	5.065.250,80	138.501,21	8.567,80	6.567.176,77
Teruel	882.553,96	3.046.346,30	77.000,00	38.371,20	4.044.271,46
Zaragoza	5.472.724,53	20.347.713,08	471.467,23	526.100,40	26.818.005,24
ASTURIAS	4.948.761,15	33.895.324,83	341.511,65	233.437,20	39.419.034,83
Asturias	4.948.761,15	33.895.324,83	341.511,65	233.437,20	39.419.034,83
BALEARS, ILLES	5.542.420,58	17.585.311,22	649.316,82	517.101,60	24.294.150,22
Baleares, Illes	5.542.420,58	17.585.311,22	649.316,82	517.101,60	24.294.150,22
CANARIAS	19.862.416,64	57.507.987,93	1.124.050,33	788.395,20	79.282.850,10
Palmas, Las	10.524.530,76	32.658.975,52	603.206,52	365.335,20	44.152.048,00
S. C. Tenerife	9.337.885,88	24.849.012,41	520.843,81	423.060,00	35.130.802,10
CANTABRIA	3.015.070,78	16.288.979,39	184.604,43	181.902,00	19.670.556,60
Cantabria	3.015.070,78	16.288.979,39	184.604,43	181.902,00	19.670.556,60
CASTILLA-LA MANCHA	16.572.239,07	48.871.901,76	1.348.312,77	895.040,40	67.687.494,00
Albacete	3.596.694,30	11.486.519,04	294.107,15	193.645,20	15.570.965,69
Ciudad Real	4.990.560,14	12.320.934,03	336.079,07	237.402,00	17.884.975,24
Cuenca	1.339.354,59	5.341.573,46	131.516,47	72.721,20	6.885.165,72
Guadalajara	1.292.937,28	4.796.903,80	122.577,54	97.398,00	6.309.816,62
Toledo	5.352.692,76	14.925.971,43	464.032,54	293.874,00	21.036.570,73
CASTILLA Y LEÓN	12.555.953,68	77.211.824,60	1.013.039,06	802.753,20	91.583.570,54
Ávila	1.215.671,60	4.775.801,91	84.145,26	24.847,20	6.100.465,97
Burgos	1.599.058,69	11.687.425,06	139.253,24	156.634,80	13.582.371,79
León	2.436.283,92	15.475.217,00	175.316,86	139.833,60	18.226.651,38
Palencia	796.852,19	4.770.026,79	67.741,45	42.042,00	5.676.662,43
Salamanca	1.831.454,99	10.610.750,01	155.676,52	84.294,00	12.682.175,52
Segovia	820.736,48	4.810.960,72	91.272,24	58.816,80	5.781.786,24
Soria	398.499,56	2.877.087,16	41.963,00	36.590,40	3.354.140,12
Valladolid	2.590.119,87	15.471.088,83	204.670,49	225.934,80	18.491.813,99
Zamora	867.276,38	6.733.467,12	53.000,00	33.759,60	7.687.503,10
CATALUÑA	45.726.422,13	159.046.776,37	4.687.945,77	3.558.676,80	213.019.821,07
Barcelona	29.246.884,65	115.796.994,64	3.062.433,38	2.668.298,40	150.774.611,07
Girona	6.257.380,24	14.466.700,48	680.375,58	382.827,60	21.787.283,90
Lleida	3.290.130,22	9.336.131,66	305.656,75	122.610,00	13.054.528,63
Tarragona	6.932.027,02	19.446.949,59	639.480,06	384.940,80	27.403.397,47
EXTREMADURA	11.258.056,12	31.031.964,95	595.793,68	418.009,20	43.303.823,95
Badajoz	7.700.287,18	19.577.489,38	389.308,35	267.456,00	27.934.540,91
Cáceres	3.557.768,94	11.454.475,57	206.485,33	150.553,20	15.369.283,04
GALICIA	12.648.476,98	83.277.357,16	779.177,89	1.023.385,60	97.728.397,63
Coruña, A	4.497.653,23	34.861.047,14	297.222,35	465.114,40	40.121.037,12
Lugo	1.667.464,16	10.733.413,50	120.624,23	77.556,00	12.599.057,89
Ourense	1.326.424,88	8.741.238,55	100.181,87	113.910,00	10.281.755,30
Pontevedra	5.156.934,71	28.941.657,97	261.149,44	366.805,20	34.726.547,32
RIOJA, LA	2.203.927,51	6.285.926,07	210.538,35	100.228,80	8.800.620,73
Rioja, La	2.203.927,51	6.285.926,07	210.538,35	100.228,80	8.800.620,73
MADRID	32.118.596,70	131.560.894,48	2.218.932,83	3.546.649,20	169.445.073,21
Madrid	32.118.596,70	131.560.894,48	2.218.932,83	3.546.649,20	169.445.073,21
MURCIA	18.948.149,68	42.029.097,48	1.793.430,47	691.328,59	63.462.006,22
Murcia	18.948.149,68	42.029.097,48	1.793.430,47	691.328,59	63.462.006,22
NAVARRA	3.475.591,81	14.198.064,80	385.059,62	377.918,40	18.436.634,63
Navarra	3.475.591,81	14.198.064,80	385.059,62	377.918,40	18.436.634,63
C. VALENCIANA	41.641.603,39	112.015.452,31	3.226.173,85	2.311.685,80	159.194.915,35
Alicante/Alacant	17.648.950,55	33.750.478,62	1.515.363,93	786.549,00	53.701.342,10
Castellón/Castelló	4.715.566,60	14.639.957,92	500.104,09	286.033,20	20.141.661,81
Valencia/València	19.277.086,24	63.625.015,77	1.210.705,83	1.239.103,60	85.351.911,44
PAÍS VASCO	7.987.378,46	52.369.433,35	1.048.518,10	949.242,00	62.354.571,91
Araba/Álava	1.725.621,83	6.323.449,32	266.596,68	150.343,20	8.466.011,03
Gipuzkoa	1.927.292,22	15.293.092,29	180.487,08	336.646,80	17.737.518,39
Bizkaia	4.334.464,41	30.752.891,74	601.434,34	462.252,00	36.151.042,49
CEUTA	2.722.314,89	1.932.039,85	249.048,10	25.267,20	4.928.670,04
MELILLA	3.298.358,54	2.770.369,40	349.825,84	69.483,60	6.488.037,38
TOTALES	361.510.306,99	1.115.985.765,30	26.907.891,31	21.052.778,38	1.525.456.741,98

Cuadro III.30.2 IMPORTE PRESTACIONES FAMILIARES (Año 2018)

COMUNIDADES AUTÓNOMAS	HIJO A CARGO	HIJO CON MINUSVALÍA	PRESTACIÓN POR NACIMIENTO	PRESTACIÓN POR PARTO MÚLTIPLE	TOTAL
ANDALUCÍA	106.618.647,93	209.780.154,11	5.823.424,37	3.505.891,79	325.728.118,20
Almería	11.269.256,37	13.555.704,75	1.020.702,02	279.540,00	26.125.203,14
Cádiz	17.785.114,60	30.824.425,89	706.182,15	604.833,60	49.920.556,24
Córdoba	8.708.815,11	22.989.584,48	457.171,68	274.780,80	32.430.352,07
Granada	11.703.282,69	23.980.315,20	797.758,11	394.861,22	36.876.217,22
Huelva	6.568.627,61	14.259.636,26	417.465,58	161.827,20	21.407.556,65
Jaén	7.682.366,86	15.225.609,48	402.180,33	248.264,40	23.558.421,07
Málaga	18.350.518,53	39.200.427,20	1.000.701,59	597.960,00	59.149.607,32
Sevilla	24.550.666,16	49.744.450,85	1.021.262,91	943.824,57	76.260.204,49
ARAGÓN	7.484.521,34	29.523.908,27	729.218,60	607.315,20	38.344.963,41
Huesca	1.262.068,00	5.254.140,50	138.582,34	73.041,60	6.727.832,44
Teruel	851.095,53	3.132.143,71	78.034,60	46.759,20	4.108.033,04
Zaragoza	5.371.357,81	21.137.624,06	512.601,66	487.514,40	27.509.097,93
ASTURIAS	4.923.782,28	35.149.229,54	314.667,79	270.822,00	40.658.501,61
Asturias	4.923.782,28	35.149.229,54	314.667,79	270.822,00	40.658.501,61
BALEARIS, ILLES	5.296.259,52	18.408.747,06	657.607,05	487.833,60	24.850.447,23
Baleares, Illes	5.296.259,52	18.408.747,06	657.607,05	487.833,60	24.850.447,23
CANARIAS	18.728.123,47	60.570.550,02	1.068.328,32	792.980,40	81.159.982,21
Palmas, Las	9.869.343,74	34.352.192,95	621.668,69	434.310,00	45.277.515,38
S. C. Tenerife	8.858.779,73	26.218.357,07	446.659,63	358.670,40	35.882.466,83
CANTABRIA	3.040.721,51	17.031.265,62	189.645,50	154.882,80	20.416.515,43
Cantabria	3.040.721,51	17.031.265,62	189.645,50	154.882,80	20.416.515,43
CASTILLA-LA MANCHA	16.410.973,31	50.779.636,07	1.392.802,08	812.014,00	69.395.425,46
Albacete	3.489.213,02	12.025.829,37	281.692,44	156.672,40	15.953.407,23
Ciudad Real	4.872.936,02	12.800.973,87	346.654,77	213.319,20	18.233.883,86
Cuenca	1.315.042,96	5.516.761,41	106.678,77	49.477,20	6.987.960,34
Guadalajara	1.242.383,20	5.048.184,85	124.428,14	116.030,40	6.531.026,59
Toledo	5.491.398,11	15.387.886,57	533.347,96	276.514,80	21.689.147,44
CASTILLA Y LEÓN	12.176.430,40	80.359.993,41	1.014.869,17	694.716,00	94.246.008,98
Ávila	1.167.439,39	4.880.383,83	92.430,72	46.646,40	6.186.900,34
Burgos	1.547.438,32	12.105.929,15	147.106,42	81.631,20	13.882.105,09
León	2.377.783,17	16.096.619,54	181.000,00	102.123,60	18.757.526,31
Palencia	771.956,11	4.981.682,81	69.382,74	64.195,20	5.887.216,86
Salamanca	1.815.469,10	11.233.826,10	154.432,10	99.405,60	13.303.132,90
Segovia	802.620,32	4.963.514,47	59.764,39	49.154,40	5.875.053,58
Soria	382.510,60	2.996.952,17	45.229,94	46.872,00	3.471.564,71
Valladolid	2.484.670,07	16.172.932,05	206.465,82	152.041,20	19.016.109,14
Zamora	826.543,32	6.928.153,29	59.057,04	52.646,40	7.866.400,05
CATALUÑA	44.802.138,02	168.608.253,98	4.584.786,76	3.406.879,20	221.402.057,96
Barcelona	28.719.723,64	122.527.010,37	2.944.535,91	2.602.730,40	156.794.000,32
Girona	6.139.990,44	15.284.789,78	627.388,89	306.145,20	22.358.314,31
Lleida	3.202.685,14	9.739.833,82	344.201,79	177.560,40	13.464.281,15
Tarragona	6.739.738,80	21.056.620,01	668.660,17	320.443,20	28.785.462,18
EXTREMADURA	11.001.789,82	32.022.295,64	533.357,11	412.104,00	43.969.546,57
Badajoz	7.537.556,85	20.194.828,33	341.680,79	284.175,60	28.358.241,57
Cáceres	3.464.232,97	11.827.467,31	191.676,32	127.928,40	15.611.305,00
GALICIA	12.353.358,54	86.000.325,40	709.338,80	732.760,00	99.795.782,74
Coruña, A	4.437.360,95	35.981.246,05	270.703,98	358.936,00	41.048.246,98
Lugo	1.642.128,39	10.958.384,05	104.000,00	46.872,00	12.751.384,44
Ourense	1.329.679,47	8.993.425,63	63.000,00	67.002,00	10.453.107,10
Pontevedra	4.944.189,73	30.067.269,67	271.634,82	259.950,00	35.543.044,22
RIOJA, LA	2.140.252,52	6.549.481,25	192.812,81	137.446,80	9.019.993,38
Rioja, La	2.140.252,52	6.549.481,25	192.812,81	137.446,80	9.019.993,38
MADRID	32.377.581,97	138.230.894,86	4.424.284,44	2.802.151,20	177.834.912,47
Madrid	32.377.581,97	138.230.894,86	4.424.284,44	2.802.151,20	177.834.912,47
MURCIA	18.381.714,95	43.496.340,59	1.734.992,53	649.256,29	64.262.304,36
Murcia	18.381.714,95	43.496.340,59	1.734.992,53	649.256,29	64.262.304,36
NAVARRA	3.366.166,84	14.876.015,88	334.977,11	228.472,80	18.805.632,63
Navarra	3.366.166,84	14.876.015,88	334.977,11	228.472,80	18.805.632,63
C. VALENCIANA	40.515.024,13	116.352.763,55	3.057.115,73	2.024.964,60	161.949.868,01
Alicante/Alacant	17.082.689,69	35.004.597,81	1.304.821,00	653.685,00	54.045.793,50
Castellón/Castelló	4.593.083,67	15.298.392,34	392.834,44	266.979,60	20.551.290,05
Valencia/València	18.839.250,77	66.049.773,40	1.359.460,29	1.104.300,00	87.352.784,46
PAÍS VASCO	8.092.971,81	54.200.833,42	828.187,63	874.587,60	63.996.580,46
Araba/Álava	1.762.740,67	6.568.517,55	198.004,17	142.657,20	8.671.919,59
Gipuzkoa	1.949.171,27	15.758.010,45	221.230,99	320.049,60	18.248.462,31
Bizkaia	4.381.059,87	31.874.305,42	408.952,47	411.880,80	37.076.198,56
CEUTA	2.758.565,72	2.001.985,84	269.017,87	55.114,80	5.084.684,23
MELILLA	3.302.523,17	2.889.026,88	277.697,55	48.568,80	6.517.816,40
TOTALES	353.771.547,25	1.166.831.701,39	28.137.131,22	18.698.761,88	1.567.439.141,74

Cuadro III.30.3 IMPORTE PRESTACIONES FAMILIARES (Año 2019)

COMUNIDADES AUTÓNOMAS	HIJO A CARGO	HIJO CON MINUSVALÍA	PRESTACIÓN POR NACIMIENTO	PRESTACIÓN POR PARTO MÚLTIPLE	TOTAL
ANDALUCÍA	119.673.697,09	220.803.397,39	5.696.216,78	4.511.623,68	350.684.934,94
Almería	13.122.714,02	14.287.196,27	1.022.804,31	418.724,40	28.851.439,00
Cádiz	19.554.294,17	32.263.940,39	775.956,71	634.057,20	53.228.248,47
Córdoba	9.747.828,62	24.162.544,88	433.066,74	369.128,40	34.712.568,64
Granada	13.389.871,68	25.235.666,14	632.994,90	504.986,88	39.763.519,60
Huelva	7.303.145,18	14.827.796,20	352.461,62	259.815,60	22.743.218,60
Jaén	8.675.466,00	15.957.445,54	418.178,91	272.605,20	25.323.695,65
Málaga	20.285.157,71	41.457.597,97	949.495,19	795.488,40	63.487.739,27
Sevilla	27.595.219,71	52.611.210,00	1.111.258,40	1.256.817,60	82.574.505,71
ARAGÓN	8.453.462,35	30.656.531,45	663.504,85	616.933,20	40.390.431,85
Huesca	1.424.713,23	5.376.331,23	120.483,16	102.092,40	7.023.620,02
Teruel	962.361,73	3.257.520,17	101.000,00	58.574,40	4.379.456,30
Zaragoza	6.066.387,39	22.022.680,05	442.021,69	456.266,40	28.987.355,53
ASTURIAS	5.640.545,42	36.533.447,14	343.792,81	251.502,80	42.769.288,17
Asturias	5.640.545,42	36.533.447,14	343.792,81	251.502,80	42.769.288,17
BALEARS, ILLES	5.665.052,37	19.383.991,63	601.745,24	489.405,60	26.140.194,84
Baleares, Illes	5.665.052,37	19.383.991,63	601.745,24	489.405,60	26.140.194,84
CANARIAS	19.915.016,65	63.637.116,19	1.008.943,38	760.252,80	85.321.329,02
Palmas, Las	10.328.465,68	35.965.127,50	564.448,41	365.200,80	47.223.242,39
S. C. Tenerife	9.586.550,97	27.671.988,69	444.494,97	395.052,00	38.098.086,63
CANTABRIA	3.323.664,84	17.855.879,44	186.166,09	265.256,40	21.630.966,77
Cantabria	3.323.664,84	17.855.879,44	186.166,09	265.256,40	21.630.966,77
CASTILLA-LA MANCHA	18.131.480,35	53.250.376,74	1.384.757,45	807.450,52	73.574.065,06
Albacete	3.884.660,69	12.743.704,11	306.365,70	160.892,40	17.095.622,90
Ciudad Real	5.390.890,29	13.358.192,63	343.347,09	221.490,52	19.313.920,53
Cuenca	1.421.325,97	5.697.942,64	131.334,03	42.543,60	7.293.146,24
Guadalajara	1.317.178,69	5.349.117,68	135.292,10	120.744,00	6.922.332,47
Toledo	6.117.424,71	16.101.419,68	468.418,53	261.780,00	22.949.042,92
CASTILLA Y LEÓN	13.715.556,88	83.727.790,31	1.085.592,46	850.845,85	99.379.785,50
Ávila	1.293.562,13	5.074.590,65	102.568,27	63.374,40	6.534.095,45
Burgos	1.690.640,23	12.578.371,18	160.808,23	115.518,00	14.545.337,64
León	2.756.779,28	16.701.462,48	214.123,62	190.123,20	19.862.488,58
Palencia	875.776,89	5.179.455,24	56.660,94	67.405,20	6.179.298,27
Salamanca	2.041.022,13	11.801.116,98	156.150,45	96.817,20	14.095.106,76
Segovia	854.233,67	5.147.677,90	71.996,63	46.892,40	6.120.800,60
Soria	420.725,20	3.147.182,17	28.000,00	24.543,60	3.620.450,97
Valladolid	2.838.989,43	16.945.565,03	234.284,32	185.628,25	20.204.467,03
Zamora	943.827,92	7.152.368,68	61.000,00	60.543,60	8.217.740,20
CATALUÑA	50.170.335,46	179.387.772,55	4.254.875,29	3.205.473,84	237.018.457,14
Barcelona	32.099.519,83	130.365.870,02	2.872.703,64	2.506.726,80	167.844.820,29
Girona	6.852.937,10	16.421.157,57	431.350,77	203.190,00	23.908.635,44
Lleida	3.704.068,02	10.284.043,82	335.736,88	96.911,04	14.420.759,76
Tarragona	7.513.810,51	22.316.701,14	615.084,00	398.646,00	30.844.241,65
EXTREMADURA	12.140.533,24	33.162.097,85	566.086,80	386.764,40	46.255.482,29
Badajoz	8.268.874,44	20.982.363,36	379.481,65	243.872,00	29.874.591,45
Cáceres	3.871.658,80	12.179.734,49	186.605,15	142.892,40	16.380.890,84
GALICIA	13.890.341,33	89.640.917,90	733.788,59	748.288,00	105.013.335,82
Coruña, A	5.050.641,62	37.438.107,31	269.786,89	297.016,00	43.055.551,82
Lugo	1.893.892,10	11.309.160,47	108.364,83	64.143,60	13.375.561,00
Ourense	1.503.646,04	9.361.877,42	90.226,21	108.318,00	11.064.067,67
Pontevedra	5.442.161,57	31.531.772,70	265.410,66	278.810,40	37.518.155,33
RIOJA, LA	2.365.226,42	6.831.940,45	231.897,10	119.102,40	9.548.166,37
Rioja, La	2.365.226,42	6.831.940,45	231.897,10	119.102,40	9.548.166,37
MADRID	37.411.735,20	145.263.435,47	2.833.094,17	3.095.034,20	188.603.299,04
Madrid	37.411.735,20	145.263.435,47	2.833.094,17	3.095.034,20	188.603.299,04
MURCIA	20.773.163,46	45.018.916,16	1.814.588,73	759.691,13	68.366.359,48
Murcia	20.773.163,46	45.018.916,16	1.814.588,73	759.691,13	68.366.359,48
NAVARRA	3.978.090,05	15.534.157,12	441.934,20	323.610,00	20.277.791,37
Navarra	3.978.090,05	15.534.157,12	441.934,20	323.610,00	20.277.791,37
C. VALENCIANA	45.700.227,71	121.577.251,82	2.435.991,89	2.130.294,45	171.843.765,87
Alicante/Alacant	19.386.201,83	36.303.785,76	935.311,16	643.896,45	57.269.195,20
Castellón/Castelló	5.116.235,51	15.915.596,94	299.663,46	299.097,60	21.622.593,51
Valencia/València	21.197.790,37	69.357.869,12	1.209.017,27	1.187.300,40	92.951.977,16
PAÍS VASCO	9.127.158,61	56.135.555,37	887.181,99	883.508,40	67.033.404,37
Araba/Álava	2.017.309,86	6.766.381,42	231.205,34	146.041,20	9.160.937,82
Gipuzkoa	2.137.500,09	16.392.296,65	243.281,93	330.051,60	19.103.130,27
Bizkaia	4.972.348,66	32.976.877,30	412.694,72	407.415,60	38.769.336,28
CEUTA	3.276.401,40	2.103.411,30	203.883,31	17.343,60	5.601.039,61
MELILLA	3.821.542,46	3.113.473,09	305.614,54	80.379,60	7.321.009,69
TOTALES	397.173.231,29	1.223.617.459,37	25.679.655,67	20.302.760,87	1.666.773.107,20

Cuadro III.30.4 IMPORTE PRESTACIONES FAMILIARES (Año 2020)

COMUNIDADES AUTÓNOMAS	INGRESO MÍNIMO VITAL	HIJO A CARGO	HIJO CON MINUSVALÍA	PRESTACION POR NACIMIENTO	PRESTACION POR PARTO MÚLTIPLE	TOTAL
ANDALUCÍA	132.088.042,26	157.845.072,50	226.339.993,19	3.321.753,46	2.909.596,00	522.504.457,41
Almería	10.937.500,40	17.687.114,35	14.550.908,89	626.509,32	290.625,20	44.092.658,16
Cádiz	23.547.434,86	25.551.720,04	33.169.141,26	441.959,38	448.487,20	83.158.742,74
Córdoba	10.900.776,29	12.697.245,88	24.742.098,96	231.066,88	247.600,00	48.818.788,01
Granada	20.010.490,29	18.231.684,59	25.929.745,75	482.254,48	316.943,60	64.971.118,71
Huelva	6.554.222,83	9.406.099,35	14.973.268,70	203.122,92	151.400,00	31.288.113,80
Jaén	9.795.194,59	11.581.270,31	16.017.260,01	290.516,95	258.430,80	37.942.672,66
Málaga	20.376.621,04	26.473.343,50	42.717.129,35	491.963,90	395.051,60	90.454.109,39
Sevilla	29.965.801,96	36.216.594,48	54.240.440,27	554.359,63	801.057,60	121.778.253,94
ARAGÓN	10.732.477,71	11.112.482,12	31.104.619,90	423.086,70	521.800,00	53.894.466,43
Huesca	1.484.406,72	1.798.089,44	5.455.918,48	75.435,79	56.200,00	8.870.050,43
Teruel	872.035,76	1.255.665,79	3.348.137,26	76.368,48	63.800,00	5.616.007,29
Zaragoza	8.376.035,23	8.058.726,89	22.300.564,16	271.282,43	401.800,00	39.408.408,71
ASTURIAS	14.008.382,31	7.694.287,90	36.852.477,66	228.430,84	206.205,20	58.989.783,91
Asturias	14.008.382,31	7.694.287,90	36.852.477,66	228.430,84	206.205,20	58.989.783,91
BALEARS, ILLES	4.446.196,54	7.116.968,70	19.851.564,85	279.426,29	256.403,22	31.950.559,60
Baleares, Illes	4.446.196,54	7.116.968,70	19.851.564,85	279.426,29	256.403,22	31.950.559,60
CANARIAS	15.648.467,49	25.124.723,48	64.922.132,43	512.823,33	517.318,00	106.725.464,73
Palmas, Las	8.229.830,69	13.021.224,40	36.294.656,75	238.996,12	215.830,80	58.000.538,76
S. C. Tenerife	7.418.636,80	12.103.499,08	28.627.475,68	273.827,21	301.487,20	48.724.925,97
CANTABRIA	5.399.227,45	4.323.970,47	18.211.080,14	107.414,64	94.400,00	28.136.092,70
Cantabria	5.399.227,45	4.323.970,47	18.211.080,14	107.414,64	94.400,00	28.136.092,70
CASTILLA-LA MANCHA	14.417.480,77	23.642.017,45	53.877.530,98	870.320,26	743.764,20	93.551.113,66
Albacete	3.480.054,14	5.176.115,79	12.895.618,95	233.230,65	163.943,60	21.948.963,13
Ciudad Real	4.829.994,27	7.032.739,17	13.528.523,68	188.011,35	186.677,00	25.765.945,47
Cuenca	1.011.034,44	1.776.127,32	5.767.084,42	79.831,40	60.400,00	8.694.477,58
Guadalajara	675.459,22	1.720.915,01	5.403.087,14	78.080,06	78.600,00	7.956.141,43
Toledo	4.420.938,70	7.936.120,16	16.283.216,79	291.166,80	254.143,60	29.185.586,05
CASTILLA Y LEÓN	21.288.880,61	18.281.968,79	84.775.138,02	664.637,81	722.430,80	125.733.056,03
Ávila	1.491.181,98	1.697.653,82	5.118.728,15	69.439,59	45.200,00	8.422.203,54
Burgos	1.700.635,96	2.237.352,20	12.785.387,30	71.544,47	86.200,00	16.881.119,93
León	5.267.285,10	3.770.057,07	16.860.875,97	138.672,83	169.400,00	26.206.290,97
Palencia	1.387.718,49	1.185.058,85	5.224.069,56	57.418,97	67.600,00	7.921.865,87
Salamanca	3.259.594,06	2.755.478,83	11.924.237,44	98.997,86	106.800,00	18.145.108,19
Segovia	776.939,94	1.034.567,63	5.198.438,70	58.000,00	36.830,80	7.104.777,07
Soria	301.697,82	531.087,45	3.132.166,32	31.099,40	26.200,00	4.022.250,99
Valladolid	4.985.862,87	3.822.016,16	17.307.286,56	104.489,87	139.400,00	26.359.055,46
Zamora	2.117.964,39	1.248.696,78	7.223.948,02	34.974,82	44.800,00	10.670.384,01
CATALUÑA	27.494.140,22	66.258.478,20	186.834.113,55	2.490.544,54	2.488.045,60	285.565.322,11
Barcelona	18.214.822,66	42.409.370,72	135.873.818,32	1.600.980,35	1.879.706,80	199.978.698,85
Girona	3.175.774,29	8.898.481,42	17.255.435,84	304.470,65	198.564,40	29.832.726,60
Lleida	1.768.412,02	5.023.425,19	10.559.183,55	227.063,02	157.200,00	17.735.283,78
Tarragona	4.335.131,25	9.927.200,87	23.145.675,84	358.030,52	252.574,40	38.018.612,88
EXTREMADURA	12.426.582,44	15.942.954,81	33.453.418,03	412.759,23	396.487,20	62.632.201,71
Badajoz	8.134.813,57	10.877.867,30	21.112.693,14	270.084,72	258.343,60	40.653.802,33
Cáceres	4.291.768,87	5.065.087,51	12.340.724,89	142.674,51	138.143,60	21.978.399,38
GALICIA	22.513.625,86	18.408.394,92	91.127.361,21	519.622,52	691.768,80	133.260.773,31
Coruña, A	9.218.632,96	6.767.132,12	38.184.537,37	164.122,12	286.938,00	54.621.362,57
Lugo	3.314.268,20	2.535.295,28	11.292.814,44	84.798,85	84.230,80	17.311.407,57
Ourense	2.947.891,96	1.999.121,01	9.461.309,94	62.825,78	68.000,00	14.539.148,69
Pontevedra	7.032.832,74	7.106.846,51	32.188.699,46	207.875,77	252.600,00	46.788.854,48
RIOJA, LA	2.756.311,55	3.111.152,66	6.913.348,65	109.682,01	130.800,00	13.021.294,87
Rioja, La	2.756.311,55	3.111.152,66	6.913.348,65	109.682,01	130.800,00	13.021.294,87
MADRID	46.220.998,79	50.140.655,24	147.180.632,45	1.532.969,73	1.270.774,80	246.346.031,01
Madrid	46.220.998,79	50.140.655,24	147.180.632,45	1.532.969,73	1.270.774,80	246.346.031,01
MURCIA	15.517.880,82	27.461.022,73	45.962.196,16	1.180.223,94	688.164,40	90.809.488,05
Murcia	15.517.880,82	27.461.022,73	45.962.196,16	1.180.223,94	688.164,40	90.809.488,05
NAVARRA	5.332.008,86	5.317.423,64	15.818.604,31	228.831,15	239.216,60	26.936.084,56
Navarra	5.332.008,86	5.317.423,64	15.818.604,31	228.831,15	239.216,60	26.936.084,56
C. VALENCIANA	52.743.514,43	60.563.240,20	123.331.007,36	1.139.068,61	1.376.256,75	239.153.087,35
Alicante/Alacant	21.449.151,29	25.896.572,73	36.570.905,78	475.601,88	381.492,35	84.773.724,03
Castellón/Castelló	5.174.781,35	6.726.166,16	16.100.593,25	144.176,11	193.000,00	28.338.716,87
Valencia/València	26.119.581,79	27.940.501,31	70.659.508,33	519.290,62	801.764,40	126.040.646,45
PAÍS VASCO	37.777,28	9.994.286,52	56.694.429,78	523.828,68	799.234,88	68.049.557,14
Araba/Álava	1.478,22	2.214.292,68	6.887.162,81	139.932,09	112.000,00	9.354.865,80
Gipuzkoa	36.111,68	3.029.251,86	16.594.999,50	110.058,56	320.600,00	20.091.021,60
Bizkaia	187,38	4.750.741,98	33.212.267,47	273.838,03	366.634,88	38.603.669,74
CEUTA	2.400.326,65	4.670.786,00	2.167.991,78	121.850,94	30.200,00	9.391.155,37
MELILLA	2.331.963,54	5.169.458,53	3.169.561,93	171.944,75	29.020,80	10.871.949,55
TOTALES	407.804.285,58	522.179.344,86	1.248.587.202,38	14.839.219,43	14.111.887,25	2.207.521.939,50

5. GASTO EN SERVICIOS SOCIALES

Con respecto a la cobertura de los servicios sociales, el cuadro III.31 ofrece la evolución del gasto en servicios sociales desde el año 1993, distribuido por capítulos económicos.

Cuadro III.31 EVOLUCIÓN DEL GASTO DE SERVICIOS SOCIALES. CLASIFICACION ECONOMICA

Millones de euros

AÑO	GASTO DE PERSONAL	GASTO EN BIENES CTES. Y SERVICIOS	GASTOS FINANC.	TRANSF. CORRIENTES	AMORTIZACIONES	INVERSIONES REALES	TRANSF. DE CAPITAL	OPERAC. FINANCIERAS	TOTAL
1993	242,33	201,76	0,10	997,58	6,92	87,50	12,46	1,06	1.549,71
1994	251,00	213,27	0,12	938,53		70,49	8,29	1,17	1.482,87
1995	258,00	220,52	0,11	964,74		37,64	8,25	1,32	1.490,58
1996	129,93	134,40	0,11	1.117,25		25,75	7,82	0,75	1.416,01
1997	116,48	128,77	0,08	1.148,40		18,49	6,86	0,55	1.419,63
1998	142,76	217,43	0,08	1.171,11		16,89	14,36	1,84	1.564,47
1999	144,60	236,16	0,16	1.177,75		24,78	16,64	0,99	1.601,07
2000	147,82	230,77	0,11	1.173,90		26,24	13,70	0,63	1.593,17
2001	172,08	264,37	0,10	1.170,99		35,08	15,33	0,88	1.658,83
2002	168,23	240,56	0,27	191,07		29,86	18,58	0,70	649,27
2003	158,37	171,29	0,04	173,64		37,18	19,26	0,68	560,46
2004	165,18	198,94	0,11	158,40		28,94	30,16	0,64	582,37
2005	154,67	212,99	0,10	116,56		21,57	23,65	0,60	530,14
2006	191,95	241,11	0,16	159,53		29,34	82,34	0,71	705,14
2007	115,95	239,22	0,07	301,78		47,02	41,89	0,68	746,61
2008	129,23	273,63	0,01	641,62		26,60	96,46	---	1.167,55
2009	122,71	260,22	0,00	1.619,90		13,87	265,27	0,61	2.282,58
2010	118,88	265,07	0,00	2.003,68		12,82	3,00	0,73	2.404,18
2011	115,77	247,25	0,00	1.658,85		12,85	5,00	0,00	2.039,72
2012	106,66	193,67	0,02	1.483,66		8,07	0,00	0,50	1.792,58
2013	105,62	157,03	0,01	2.274,66		4,07	0,00	0,51	2.541,90
2014	105,51	156,54	0,02	1.178,48		6,79	0,00	0,62	1.447,96
2015	107,83	146,23	0,00	1.224,02		5,02	0,00	0,45	1.483,55
2016	109,54	137,51	0,00	1.221,90		3,53	0,00	0,51	1.472,99
2017	109,37	140,76	0,00	1.246,95		5,45	3,00	0,45	1.505,99
2018	112,42	156,27	0,00	1.353,41		4,52	3,00	0,48	1.630,10
2019	112,99	142,27	0,00	1.480,78		3,70	0,00	0,49	1.740,23
2020	118,97	115,32	0,10	1.658,50		3,87	0,00	0,53	1.897,30
2021	129,32	180,92	0,25	2.290,72		9,10	3,00	1,06	2.614,37
2022	130,36	181,29	0,25	2.838,96		8,60	3,00	1,06	3.163,52

Fuente: Cuentas y Balances del Sistema de Seguridad Social 1993-2021. Presupuesto 2022.

Notas: A partir de 1988, en el apartado de Transferencias corrientes figuran incluidas las dotaciones de las CC.AA. para la cobertura de los Servicios Sociales asumidos.

A partir de 1994 se suprime la rúbrica destinada a amortizaciones del inmovilizado, para adaptarse a la estructura de los Presupuestos Generales del Estado.

A partir de 2002 el importe de transferencias corrientes recoge el efecto del nuevo modelo de financiación.

Para el estudio de la situación de la discapacidad y las situaciones de dependencia en España, el Instituto Nacional de Estadística en colaboración con el Ministerio de Derechos Sociales y Agenda 2030, la Fundación ONCE, CERMI y la ONG Plena Inclusión, ha llevado a cabo una Encuesta sobre discapacidades, autonomía personal y situaciones de dependencia en el año 2020, cuyos resultados se han publicado en abril de 2022.

El cuadro III.32 recoge los resultados de la encuesta con datos del número de personas con discapacidad o limitación y el cuadro III.33, las tasas de discapacidad por cada 1.000 habitantes, por tramos de edad y sexo.

Cuadro III.32 POBLACIÓN CON ALGUNA DISCAPACIDAD O LIMITACIÓN POR SEXO Y EDAD

	Miles de personas		
	Ambos sexos	Varones	Mujeres
TOTAL	4.383,9	1.813,3	2.570,6
De 2 a 5 años	65,9	43,1	22,8
De 6 a 15 años	106,3	70,3	36,0
De 16 a 24 años	94,0	56,4	37,6
De 25 a 34 años	111,0	61,8	49,2
De 35 a 44 años	221,7	109,9	111,8
De 45 a 54 años	480,3	216,0	264,3
De 55 a 64 años	676,6	321,3	355,3
De 65 a 69 años	346,4	147,7	198,7
De 70 a 74 años	408,6	158,2	250,4
De 75 a 79 años	477,0	170,5	306,5
De 80 a 84 años	521,4	186,3	335,1
De 85 a 89 años	516,3	168,2	348,0
De 90 y más años	358,3	103,4	254,9

Fuente: INE, Encuesta sobre discapacidades, autonomía personal y situaciones de dependencia 2020.

**Cuadro III.33 TASA DE POBLACIÓN CON ALGUNA DISCAPACIDAD O LIMITACIÓN POR SEXO Y EDAD
(Tasas por 1.000 habitantes)**

	Ambos sexos	Varones	Mujeres
TOTAL	94,90	80,07	109,17
De 2 a 5 años	39,58	50,34	28,19
De 6 a 15 años	21,76	27,91	15,21
De 16 a 24 años	21,80	25,47	17,91
De 25 a 34 años	21,16	23,50	18,81
De 35 a 44 años	31,46	31,28	31,63
De 45 a 54 años	63,19	56,73	69,68
De 55 a 64 años	105,47	102,53	108,27
De 65 a 69 años	140,09	125,38	153,47
De 70 a 74 años	186,75	156,29	212,97
De 75 a 79 años	274,13	220,13	317,46
De 80 a 84 años	420,23	363,52	460,12
De 85 a 89 años	576,57	498,20	624,01
De 90 y más años	743,29	680,42	772,25

Fuente: INE, Encuesta sobre discapacidades, autonomía personal y situaciones de dependencia 2020.

Con respecto a la protección del colectivo de personas con discapacidad, se ofrece a continuación información de la evolución de la cuantía mensual de las prestaciones económicas para las personas con discapacidad (cuadro III.34).

Cuadro III.34 CUANTÍAS DE LAS PRESTACIONES ECONÓMICAS PARA PERSONAS CON DISCAPACIDAD

AÑO	(Euros/mes)		
	De garantía de ingresos mínimos	De ayuda de tercera persona	De movilidad y compensación gastos de transporte
1991	141,78	55,65	27,89
1992	149,86	58,45	29,30
1993	149,86	58,45	30,80
1994	149,86	58,45	31,88
1995	149,86	58,45	33,03
1996	149,86	58,45	34,20
1997	149,86	58,45	35,10
1998	149,86	58,45	35,85
1999	149,86	58,45	36,84
2000	149,86	58,45	38,37
2001	149,86	58,45	39,16
2002	149,86	58,45	40,96
2003	149,86	58,45	42,11
2004	149,86	58,45	42,96
2005	149,86	58,45	46,40
2006	149,86	58,45	48,09
2007	149,86	58,45	50,56
2008	149,86	58,45	56,37
2009	149,86	58,45	57,50
2010	149,86	58,45	58,90
2011	149,86	58,45	60,70
2012	149,86	58,45	61,40
2013	149,86	58,45	62,70
2014	149,86	58,45	62,90
2015	149,86	58,45	63,10
2016	149,86	58,45	63,30
2017	149,86	58,45	63,50
2018	149,86	58,45	65,40
2019	149,86	58,45	67,40
2020	149,86	58,45	68,10
2021	149,86	58,45	68,80
2022	149,86	58,45	72,00

La evolución del número de prestaciones económicas para las personas con discapacidad, desde el año 1998, así como la distribución por sexo, con los respectivos incrementos interanuales, se ofrece en los cuadros III.35.1 y III.35.2.

Cuadro III.35 PRESTACIONES ECONÓMICAS PARA PERSONAS CON DISCAPACIDAD (*)**Cuadro III.35.1 NÚMERO DE BENEFICIARIOS DE PRESTACIONES ECONÓMICAS PARA PERSONAS CON DISCAPACIDAD (Datos a 1 de diciembre)**

AÑO	SUB.GARANTIA INGRESOS MÍNIMOS	SUB. AYUDA TERCERA PERSONA	SUB. MOV. COMP. GASTO TRANSPORTE	TOTAL SUBSIDIOS
1998	102.440	20.213	10.451	133.104
1999	89.370	16.517	8.881	114.768
2000	78.393	13.489	7.583	99.465
2001	69.346	11.223	6.774	87.343
2002	60.844	9.236	5.890	75.970
2003	53.347	7.693	5.162	66.202
2004	46.590	6.483	4.572	57.645
2005	41.001	5.405	4.026	50.432
2006	35.880	4.503	3.518	43.901
2007	31.027	3.735	3.050	37.812
2008	26.880	3.138	2.674	32.692
2009	23.436	2.683	2.328	28.447
2010	19.838	2.243	2.042	24.123
2011	17.007	1.827	1.766	20.600
2012	14.558	1.530	1.606	17.694
2013	12.503	1.281	1.521	15.305
2014	10.744	1.091	1.421	13.256
2015	9.220	947	1.336	11.503
2016	7.888	805	1.184	9.877
2017	6.806	692	1.092	8.590
2018	5.753	576	885	7.214
2019	5.006	514	887	6.407
2020	4.281	427	807	5.515
2021	3.677	363	773	4.813

Incremento interanual

AÑOS	SUB.GARANTIA INGRESOS MÍNIMOS	SUB. AYUDA TERCERA PERSONA	SUB. MOV. COMP. GASTO TRANSPORTE	TOTAL SUBSIDIOS
1999/1998	-12,76	-18,29	-15,02	-13,78
2000/1999	-12,28	-18,33	-14,62	-13,33
2001/2000	-11,54	-16,80	-10,67	-12,19
2002/2001	-12,26	-17,70	-13,05	-13,02
2003/2002	-12,32	-16,71	-12,36	-12,86
2004/2003	-12,67	-15,73	-11,43	-12,93
2005/2004	-12,00	-16,63	-11,94	-12,51
2006/2005	-12,49	-16,69	-12,62	-12,95
2007/2006	-13,53	-17,06	-13,30	-13,87
2008/2007	-13,37	-15,98	-12,33	-13,54
2009/2008	-12,81	-14,50	-12,94	-12,98
2010/2009	-15,35	-16,40	-12,29	-15,20
2011/2010	-14,27	-18,55	-13,52	-14,60
2012/2011	-14,40	-16,26	-9,06	-14,11
2013/2012	-14,12	-16,27	-5,29	-13,50
2014/2013	-14,07	-14,83	-6,57	-13,39
2015/2014	-14,18	-13,20	-5,98	-13,22
2016/2015	-14,45	-14,99	-11,38	-14,14
2017/2016	-13,72	-14,04	-7,77	-13,03
2018/2017	-15,47	-16,76	-18,96	-16,02
2019/2018	-12,98	-10,76	0,23	-11,19
2020/2019	-14,48	-16,93	-9,02	-13,92
2021/2020	-14,11	-14,99	-4,21	-12,73

(*) No incluye País Vasco y Navarra

Cuadro III.35.2 NÚMERO DE BENEFICIARIOS DE PRESTACIONES ECONÓMICAS PARA PERSONAS CON DISCAPACIDAD. DISTRIBUCIÓN POR SEXO (*) (Datos a 1 de diciembre)

AÑO	SUB. GARANTÍA INGRESOS MÍNIMOS		SUB. AYUDA TERCERA PERSONA		SUB. MOV. Y COMP. GASTOS TRANSPORTE	
	VARONES	MUJERES	VARONES	MUJERES	VARONES	MUJERES
1998	14.437	88.003	4.178	16.035	3.195	7.256
1999	11.682	77.688	3.291	13.226	2.706	6.175
2000	9.546	68.847	2.604	10.885	2.314	5.269
2001	7.888	61.458	2.106	9.117	2.091	4.683
2002	6.505	54.339	1.667	7.569	1.826	4.064
2003	5.447	47.900	1.368	6.325	1.602	3.560
2004	4.484	42.106	1.126	5.357	1.430	3.142
2005	3.819	37.182	938	4.467	1.255	2.771
2006	3.180	32.700	770	3.733	1.101	2.417
2007	2.571	28.456	612	3.123	951	2.099
2008	2.106	24.774	506	2.632	835	1.839
2009	1.792	21.644	419	2.264	719	1.609
2010	1.521	18.317	345	1.898	611	1.431
2011	1.274	15.733	266	1.561	530	1.236
2012	1.070	13.488	218	1.312	490	1.116
2013	896	11.607	174	1.107	469	1.052
2014	772	9.972	146	945	438	983
2015	668	8.552	129	818	428	908
2016	552	7.336	106	699	378	806
2017	486	6.320	90	602	353	739
2018	408	5.345	77	499	275	610
2019	342	4.664	67	447	285	602
2020	302	3.979	57	370	263	544
2021	264	3.413	46	317	254	519

Incremento interanual

AÑOS	SUB. GARANTÍA INGRESOS MÍNIMOS		SUB. AYUDA TERCERA PERSONA		SUB. MOV. Y COMP. GASTOS TRANSPORTE	
	VARONES	MUJERES	VARONES	MUJERES	VARONES	MUJERES
1999/1998	-19,08	-11,72	-21,23	-17,52	-15,31	-14,90
2000/1999	-18,28	-11,38	-20,88	-17,70	-14,49	-14,67
2001/2000	-17,37	-10,73	-19,12	-16,24	-9,64	-11,12
2002/2001	-17,53	-11,58	-20,85	-16,98	-12,67	-13,22
2003/2002	-16,26	-11,85	-17,94	-16,44	-12,27	-12,40
2004/2003	-17,68	-12,10	-17,69	-15,30	-10,74	-11,74
2005/2004	-14,83	-11,69	-16,70	-16,61	-12,24	-11,81
2006/2005	-16,73	-12,05	-17,91	-16,43	-12,27	-12,78
2007/2006	-19,15	-12,98	-20,52	-16,34	-13,62	-13,16
2008/2007	-18,09	-12,94	-17,32	-15,72	-12,20	-12,39
2009/2008	-14,91	-12,63	-17,19	-13,98	-13,89	-12,51
2010/2009	-15,12	-15,37	-17,66	-16,17	-15,02	-11,06
2011/2010	-16,24	-14,11	-22,90	-17,76	-13,26	-13,63
2012/2011	-16,01	-14,27	-18,05	-15,95	-7,55	-9,71
2013/2012	-16,26	-13,95	-20,18	-15,63	-4,29	-5,73
2014/2013	-13,84	-14,09	-16,09	-14,63	-6,61	-6,56
2015/2014	-13,47	-14,24	-11,64	-13,44	-2,28	-7,63
2016/2015	-17,37	-14,22	-17,83	-14,55	-11,68	-11,23
2017/2016	-11,96	-13,85	-15,09	-13,88	-6,61	-8,31
2018/2017	-16,05	-15,43	-14,44	-17,11	-22,10	-17,46
2019/2018	-16,18	-12,74	-12,99	-10,42	3,64	-1,31
2020/2019	-11,70	-14,69	-14,93	-17,23	-7,72	-9,63
2021/2020	-12,58	-14,22	-19,30	-14,32	-3,42	-4,60

(*) No incluye País Vasco y Navarra

6. TESORERÍA, INFORMÁTICA Y OTROS SERVICIOS FUNCIONALES COMUNES

La información referida a las actuaciones previstas y los objetivos correspondientes a esta área funcional del presupuesto de gastos de la Seguridad Social se explica en el capítulo correspondiente del Informe Económico-Financiero, tanto en su estructura económica como funcional y por programas.

En los cuadros III.36.1 y III.36.2 se recoge la evolución del gasto, desagregado por grupos de programas y dentro de cada uno, por capítulos económicos, del período 2004-2021.

Con otra distribución, se refleja en los cuadros III.37 y III.38, la evolución del gasto de esta área presupuestaria, por grupos de programas y por capítulos económicos, respectivamente, desde el año 1995.

Cuadro III.36 TESORERÍA, INFORMÁTICA Y OTROS SERVICIOS FUNCIONALES COMUNES

Cuadro III.36.1 TESORERÍA, INFORMÁTICA Y OTROS SERVICIOS FUNCIONALES COMUNES

Millones de euros

	2013	2014	2015	2016	2017	2018	2019	2020	2021	2022
GESTIÓN DE COTIZACIÓN Y RECAUDACIÓN	470,50	435,51	390,47	365,47	350,21	341,73	329,87	338,45	336,03	441,65
Gastos de Personal	362,61	349,41	341,62	333,90	319,82	309,26	302,77	320,95	318,18	380,03
Gastos corrientes en bienes	67,55	44,49	21,36	16,73	16,45	16,19	11,16	8,64	9,31	15,51
Transferencias corrientes	1,34	2,50	2,82	2,65	2,46	3,27	2,91	1,63	0,50	3,38
Inversiones reales	39	39,11	24,68	12,19	11,47	13,01	13,03	7,24	8,04	42,73
GESTIÓN FINANCIERA	45,66	53,08	137,89	33,54	51,22	39,17	29,81	2.154,69	30,63	80,75
Gastos de Personal	15,4	15,09	15,29	14,67	13,86	13,71	13,98	14,38	14,02	16,73
Gastos financieros	0,7	1,56	2,79	12,03	7,52	4,63	6,67	1,56	15,00	33,69
Transferencias corrientes	20,42	16,76	27,17	3,76	28,04	17,00	0,83	0,84	1,61	30,00
Activos financieros	3,38	19,67	92,65	3,09	0,00	3,81	8,33	2.137,92	0,00	0,03
GESTIÓN DEL PATRIMONIO	1.672,84	732,03	133,45	174,13	29,02	34,24	25,83	75,01	116,32	1.246,00
Gastos de Personal	3,46	3,44	3,29	3,31	3,28	3,31	3,26	3,50	3,37	4,15
Gastos corrientes en bienes	5,19	5,22	5,87	14,23	5,13	5,57	5,34	5,42	5,07	7,37
Inversiones reales	0,5	0,19	1,36	1,80	0,63	0,43	0,20	0,22	0,28	3,50
Activos financieros	1126,77	723,18	122,68	154,78	19,98	24,93	17,03	65,87	107,6	1.230,97
Pasivos financieros			0,24	0,00	0,00	0,00	0,00	0,00		0,01
SISTEMA INTEGRADO DE INFORMÁTICA DE LA SEGURIDAD SOCIAL	227,91	235,46	220,43	231,18	240,63	253,22	256,52	308,43	318,90	417,92
Gastos de Personal	58,91	58,4	58,54	57,23	55,53	55,25	56,93	59,22	59,97	104,19
Gastos corrientes en bienes	130,85	133,70	130,60	138,11	150,66	162,92	174,11	187,10	176,06	220,10
Inversiones reales	37,89	43,13	31,04	35,59	34,24	34,86	25,31	61,94	82,72	93,26
Activos financieros	0,26	0,23	0,25	0,24	0,20	0,19	0,17	0,15	0,15	0,37
ADMÓN. SERVICIOS GENERALES DE TESORERÍA Y OTROS SERVICIOS FUNCIONALES COMUNES	805,70	805,38	755,01	691,94	698,80	704,87	777,96	788,45	653,71	753,81
Gastos de Personal	401,32	400,22	400,59	400,54	395,15	402,23	400,18	413,61	426,29	463,55
Gastos corrientes en bienes	327,97	314,71	269,49	199,28	204,65	206,09	198,27	187,73	197,16	248,76
Gastos financieros	0,93	0,71	1,23	0,49	0,69	0,70	0,82	1,21	1,66	2,48
Transferencias corrientes	29,24	64,4	59,02	65,87	73,52	71,92	155,60	164,15	3,44	1,84
Inversiones reales	20,78	14,32	13,78	14,76	13,31	13,62	13,26	13,99	15,53	18,49
Activos financieros	11,87	11	10,90	10,99	11,47	10,30	9,83	7,77		
Pasivos financieros	0,03	0,02	0,01	0,02	0,01	0,01	0,00	0,00	9,63	18,69
CONTROL INTERNO Y CONTABILIDAD	76,96	74,01	72,75	72,21	69,74	69,52	71,02	77,28	77,26	88,14
Gastos de Personal	75,63	72,71	71,38	70,77	68,27	68,24	69,60	76,32	76,36	84,98
Gastos corrientes en bienes	0,84	0,81	0,86	0,99	0,99	0,82	0,97	0,48	0,39	1,54
Gastos financieros				0,00	0,00	0,00	0,00	0,00	0,00	0,03
Transferencias corrientes				0,00	0,00	0,00	0,00	0,02	0,00	0,10
Inversiones reales			0,04	0,00	0,02	0,00	0,01	0,06	0,13	1,00
Activos financieros	0,49	0,49	0,48	0,45	0,45	0,45	0,44	0,39	0,38	0,49
DIRECCIÓN Y COORDINACIÓN DE ASISTENCIA JURÍDICA DE LA SEGURIDAD SOCIAL	2,00	1,97	1,97	1,97	2,03	2,37	2,53	2,47	2,47	4,32
Gastos de Personal	1,68	1,68	1,59	1,63	1,59	1,93	2,10	2,09	2,12	3,09
Gastos corrientes en bienes	0,31	0,28	0,38	0,33	0,40	0,43	0,43	0,38	0,35	0,86
Transferencias corrientes										0,02
Inversiones reales				0,00	0,01	0,01	0,00	0,00	0,00	0,29
Activos Financieros	0,01	0,01		0,01	0,02	0,00	0,00	0,00	0,00	0,06
FONDO DE INVESTIGACIÓN DE LA PROTECCIÓN SOCIAL								0,02	0,01	1,00
Gastos corrientes en bienes								0,02	0,01	0,12
Transferencias corrientes									-	0,88
PLAN DE RECUPERACIÓN, TRANSFORMACIÓN Y RESILIENCIA									1,79	62,00
Gastos corrientes en bienes									0,00	32,95
Inversiones reales									1,79	29,05
TESORERÍA, INFORMÁTICA Y OTROS SERVICIOS FUNCIONALES COMUNES	2.745,33	2.337,44	1.711,98	1.570,44	1.441,65	1.445,13	1.493,54	3.744,79	1.537,12	3.095,28
Gastos de Personal	919,01	900,95	892,29	882,05	857,53	853,97	848,82	890,09	900,31	1.056,71
Gastos corrientes en bienes	532,71	499,21	428,56	369,67	378,28	392,02	390,28	389,76	388,35	527,21
Gastos financieros	1,63	2,27	4,02	12,52	8,21	5,33	7,49	2,77	16,66	36,20
Transferencias corrientes	51,00	83,66	89,01	72,28	104,02	92,19	159,34	166,63	5,55	36,22
Inversiones reales	98,17	96,75	70,90	64,34	59,68	61,93	51,81	83,45	108,49	188,32
Activos financieros	1.142,78	754,58	226,95	169,56	33,92	39,68	35,80	2.212,09	117,76	1.250,61
Pasivos financieros	2.745,33	2.337,44	1.711,98	0,02	0,01	0,01	-	-	-	-

Fuente: Cuentas y Balances de la Seguridad Social 2013-2021. Presupuesto 2022.

Cuadro III.36.2 TESORERÍA, INFORMÁTICA Y OTROS SERVICIOS FUNCIONALES COMUNES

Millones de euros

	2004	2005	2006	2007	2008	2009	2010	2011	2012
GESTION DE COTIZACION Y RECAUDACION	473,03	517,22	541,48	538,39	559,91	577,73	582,93	512,15	496,78
Gastos de Personal	302,37	314,66	324,34	334,15	363,79	382,99	379,63	377,95	358,77
Gastos corrientes en bienes y servicios	74,91	72,80	83,07	83,28	82,94	89,01	93,55	74,09	70,75
Transferencias corrientes	0,66	2,14	2,25	1,81	1,92	1,95	2,09	2,08	1,98
Inversiones reales	95,09	127,62	131,82	119,15	111,26	103,78	107,66	58,03	65,28
GESTION FINANCIERA	9.498,58	7.985,93	9.128,07	10.700,98	11.809,42	2.754,26	11.186,59	3.700,20	188,75
Gastos de Personal	13,07	13,79	14,07	14,73	15,79	16,74	16,38	15,89	15,3
Gastos financieros	50,40	0,24	0,65	1,03	1,3	1,44	0,91	0,98	0,92
Transferencias corrientes				33,00	37	51,9	55	46,98	25,99
Activos financieros	9.358,15	7.894,94	9.036,39	9.882,42	11.755,33	2.684,18	11114,3	3636,35	146,54
Pasivos financieros	76,96	76,96	76,96	769,80					
GESTION DEL PATRIMONIO	490,75	669,31	673,80	688,76	565,16	441,11	305,53	1.087,68	1.212,36
Gastos de Personal	3,55	3,53	3,57	3,72	3,84	3,91	3,86	3,72	3,46
Gastos corrientes en bienes y servicios	10,83	9,29	7,89	7,42	5,05	5,26	5,24	5,49	5,09
Inversiones reales	0,93	2,81	6,67	3,38	5,6	3,41	3,27	2,66	0,43
Transferencias de capital									
Activos financieros	474,95	653,37	655,40	673,96	549,59	428,49	293,16	1075,81	1203,38
Pasivos financieros	0,49	0,31	0,27	0,27	1,08	0,04			
DESARROLLO DEL SISTEMA INTEGRADO DE GESTION E INFORMACION DE LA SEGURIDAD SOCIAL (GERENCIA DE INFORMÁTICA)	163,58	164,07	171,30	156,47	178,05	227,26	225,72	238,04	235,30
Gastos de Personal	24,52	25,24	26,53	28,08	29,88	50,29	57,85	58	57,86
Gastos corrientes en bienes y servicios	97,17	94,67	100,17	95,87	99,96	122,65	116,66	125,79	128,53
Inversiones reales	41,89	44,07	44,47	32,37	48,08	54,06	50,98	53,97	48,63
Activos financieros		0,09	0,13	0,15	0,13	0,26	0,22	0,28	0,28
ADMÓN. SERVICIOS GENERALES DE TESORERÍA Y OTROS SERVICIOS FUNCIONALES COMUNES	789,44	842,71	898,96	933,91	973,88	914,30	892,43	841,02	788,35
Gastos de Personal	381,44	419,24	441,29	459,04	490,71	476,29	454,17	435,34	413,59
Gastos corrientes en bienes y servicios	344,38	351,56	373,62	400,81	414,11	368,12	369,43	339,98	330,57
Gastos financieros	1,69	2,02	1,94	2,98	3,63	1,79	1,34	1,55	1,12
Transferencias corrientes	0,49	1,42	0,74	1,00	1,07	1,06	2,07	24,46	6,64
Inversiones reales	43,59	50,90	65,11	52,07	47,48	51,09	48,94	23,49	23,58
Transferencias de capital				17,96	1,39				
Activos financieros	17,25	17,57	16,26	0,05	15,44	15,92	16,46	16,18	12,82
Pasivos financieros	0,60				0,05	0,03	0,02	0,02	0,03
CONTROL INTERNO Y CONTABILIDAD	73,39	76,99	77,91	78,30	82,16	85,74	84,58	82,24	77,70
Gastos de Personal	72,04	75,35	76,19	76,02	78,86	83,3	82,32	80,24	76,1
Gastos corrientes en bienes y servicios	0,87	1,17	1,20	1,56	2,28	1,85	1,72	1,48	1,12
Inversiones reales	0,07	0,05	0,06	0,22	0,5	0,03	0,05	0,03	
Activos financieros	0,41	0,42	0,46	0,50	0,52	0,56	0,49	0,49	0,48
DIRECCION Y COORDINACION DE ASISTENCIA JURIDICA DE LA SEGURIDAD SOCIAL	1,65	2,02	2,31	3,35	2,03	2,11	2,09	1,98	1,79
Gastos de Personal	0,84	1,16	1,34	1,44	1,56	1,72	1,71	1,65	1,52
Gastos corrientes en bienes y servicios	0,77	0,84	0,94	0,39	0,39	0,39	0,35	0,30	0,26
Inversiones reales	0,04	0,01	0,02	1,51	0,07		0,03		0,01
Activos Financieros		0,01	0,01	0,01	0,01			0,03	
FONDO DE INVESTIGACIÓN DE LA PROTECCIÓN SOCIAL		1,12	1,63	0,99	0,55	0,22	0,32	0,33	0,14
Gastos de Personal			0,01						
Gastos corrientes en bienes y servicios		0,01	0,01	0,01			0,04	0,02	
Transferencias corrientes		1,11	1,62	0,98	0,55	0,22	0,28	0,31	0,14
TESORERÍA, INFORMÁTICA Y SERVICIOS FUNCIONALES COMUNES	11.490,42	10.259,37	11.495,47	13.101,13	14.171,15	5.002,73	13.280,19	6.463,64	3.001,17
Gastos de Personal	797,83	852,97	887,34	917,18	984,43	1.015,24	995,94	972,79	926,60
Gastos corrientes en bienes y servicios	528,93	530,34	566,90	589,34	604,73	587,28	586,99	547,15	536,32
Gastos financieros	52,09	2,26	2,59	4,01	4,93	3,23	2,25	2,53	2,04
Transferencias corrientes	1,15	4,67	4,61	36,79	40,54	55,13	59,44	73,83	34,75
Inversiones reales	181,61	225,46	248,15	208,70	212,99	212,37	210,92	138,18	137,93
Transferencias de capital				17,96	1,39	-	-	-	-
Activos financieros	9.850,76	8.566,40	9.708,65	10.557,08	12.321,01	3.129,41	11.424,63	4.729,14	1.363,50
Pasivos financieros	78,05	77,27	77,23	770,07	1,13	0,07	0,02	0,02	0,03

Fuente: Cuentas y Balances de la Seguridad Social 2004-2012.

**Cuadro III.37 ÁREA “TESORERÍA, INFORMÁTICA Y OTROS SERVICIOS FUNCIONALES COMUNES”
EVOLUCIÓN DEL GASTO POR GRUPOS DE PROGRAMAS**

Millones de euros

AÑO	Gestión de Cotización y Recaudación	Gestión Financiera	Gestión del Patrimonio (*)	Desarrollo Sist. Integrado de Gestión e Inf.	Admón. Serv. Generales y C. Interno	TOTAL
1995	342,91	93,66	34,72	83,87	426,75	981,90
1996	363,17	74,09	155,81	73,66	449,93	1.116,66
1997	325,96	70,13	223,52	72,69	464,83	1.157,13

Millones de euros

AÑO	Gestión de Cotización y Recaudación	Gestión Financiera	Gestión del Patrimonio (*)	Sistema Integrado de informática de la Seg. Social	Admón. y Servicios Generales	Control Interno y Contabilidad Jurídica	Dirección y coord.. Asist.	Fondo Investigac. Protección Social	Plan de Recuperación, Transformación y Resiliencia	TOTAL
1998	353,42	63,21	180,50	82,40	480,96	56,98				1.217,48
1999	334,53	62,76	389,28	87,20	531,93	62,16				1.467,86
2000	354,56	681,07	199,75	92,81	613,00	63,89				2.005,07
2001	414,52	1.076,08	141,01	115,68	670,73	68,86	0,17			2.487,05
2002	439,29	3.529,99	195,34	149,36	658,93	68,77	0,30			5.041,98
2003	459,60	5.329,09	361,53	152,56	726,40	68,57	1,42			7.099,17
2004	473,04	9.498,58	490,74	163,58	789,44	73,39	1,65			11.490,42
2005	517,22	7.985,93	669,31	164,07	842,71	76,99	2,02	1,12		10.259,37
2006	541,48	9.128,07	673,80	171,31	898,96	77,91	2,31	1,63		11.495,47
2007	538,39	10.700,96	688,76	156,47	933,91	78,30	3,35	0,99		13.101,13
2008	559,91	11.809,42	565,16	178,05	973,89	82,16	2,03	0,55		14.171,17
2009	577,73	2.754,26	441,11	227,26	914,30	85,74	2,11	0,22		5.002,73
2010	582,93	11.186,59	305,53	225,72	892,43	84,58	2,09	0,32		13.280,19
2011	512,15	3.700,20	1.087,68	238,04	841,02	82,24	1,98	0,33		6.463,64
2012	496,78	188,75	1.212,36	235,30	788,34	77,70	1,79	0,14		3.001,16
2013	470,50	39,90	1.135,92	227,91	792,14	76,96	2,00	0,00		2.745,33
2014	435,51	53,08	732,02	235,46	805,38	74,01	1,98	0,00		2.337,44
2015	390,47	137,91	133,45	220,43	755,01	72,75	1,97	0,00		1.711,99
2016	365,47	33,54	174,13	231,18	691,94	72,21	1,97	0,00		1.570,44
2017	350,21	51,22	29,02	240,63	698,80	69,74	2,03	0,00		1.441,65
2018	341,73	39,17	34,24	253,22	704,87	69,52	2,37	0,00		1.445,12
2019	329,87	29,81	25,83	256,52	777,96	71,02	2,53	0,00		1.493,54
2020	338,45	2.154,69	75,01	308,43	788,45	77,28	2,47	0,02		3.744,79
2021	336,03	30,63	116,32	318,90	653,71	77,27	2,46	0,01	1,79	1.537,12
2022	441,65	80,44	1.245,99	417,92	753,81	88,14	4,33	1,00	62,00	3.095,28

Fuente: Cuentas y Balances 1995-2021. Presupuesto 2022.

(*) No incluye Excedente corriente.

**Cuadro III.38 ÁREA "TESORERÍA, INFORMÁTICA Y OTROS SERVICIOS FUNCIONALES COMUNES"
EVOLUCIÓN DEL GASTO POR CAPÍTULOS**

Millones de euros

AÑO	1.- Gastos de Personal	2.- Gastos Ctes. Bienes y Servicios	3.- Gastos Financieros	4.-Transf. Corrientes	6.- Invers. Reales	7.- Transfer. de Capital	8.- Activos Financieros	9.- Pasivos Financieros	TOTAL
1995	491,67	259,24	84,60	0,01	107,64	--	38,72	0,03	981,90
1996	516,70	268,15	64,68	0,21	102,51	--	164,38	0,04	1.116,66
1997	526,58	257,89	60,59	0,28	75,58	--	236,19	0,03	1.157,13
1998	583,09	275,61	53,71	0,29	98,03	--	206,71	0,02	1.217,48
1999	616,85	281,46	52,20	0,32	89,18	--	427,81	0,03	1.467,86
2000	643,49	330,87	53,57	0,44	124,14	--	775,52	77,05	2.005,07
2001	685,56	404,40	53,49	0,46	155,57	--	1.110,53	77,04	2.487,05
2002	712,41	440,73	52,77	0,49	169,58	--	3.544,80	121,20	5.041,98
2003	750,17	485,62	52,17	0,52	179,79	--	5.553,73	77,17	7.099,17
2004	797,85	528,92	52,09	1,15	181,60	--	9.850,76	78,05	11.490,42
2005	852,97	530,34	2,26	4,67	225,46	--	8.566,40	77,27	10.259,37
2006	887,34	566,90	2,59	4,61	248,16	--	9.708,64	77,23	11.495,47
2007	917,18	589,34	4,01	36,79	208,69	0,00	10.575,00	770,12	13.101,13
2008	984,43	604,73	4,93	40,54	212,99	1,39	12.321,03	1,13	14.171,17
2009	1.015,24	587,29	3,23	55,13	212,37	0,00	3.129,41	0,06	5.002,73
2010	995,94	586,99	2,25	59,44	210,92	0,00	11.424,63	0,02	13.280,19
2011	972,79	547,15	2,53	73,83	138,18	0,00	4.729,14	0,02	6.463,64
2012	926,60	536,32	2,04	34,74	137,93	0,00	1.363,50	0,03	3.001,16
2013	919,01	532,71	1,63	51,00	98,17	0,00	1.142,78	0,03	2.745,33
2014	900,95	499,21	2,27	83,66	96,75	0,00	754,58	0,02	2.337,44
2015	892,29	428,56	4,02	89,02	70,90	0,00	226,95	0,25	1.711,99
2016	882,05	369,67	12,52	72,28	64,34	0,00	169,56	0,02	1.570,44
2017	857,53	378,28	8,21	104,02	59,68	0,00	33,93	0,01	1.441,65
2018	853,96	392,02	5,33	92,19	61,93	0,00	39,68	0,01	1.445,12
2019	848,82	390,28	7,49	159,34	51,81	0,00	35,80	0,00	1.493,54
2020	890,09	389,76	2,77	166,63	83,45	0,00	2.212,09	0,00	3.744,79
2021	900,31	388,35	16,66	5,55	108,49	107,60	10,16	0,02	1.537,14
2022	1.056,72	527,23	36,20	36,19	188,32	0,00	1.250,61	0,01	3.095,28

Fuente: Cuentas y Balances de la Seguridad Social 1995-2021. Presupuesto 2022.

(*) No incluye Excedente corriente.

7. PENSIONES FAS

Aun cuando los créditos correspondientes a esta prestación no están incluidos dentro de los presupuestos de la Seguridad Social, se recoge en este apartado por tratarse de la cobertura de situaciones de necesidad, dentro del ámbito genérico de la protección social.

Las pensiones asistenciales están reguladas en la Ley de 21 de junio de 1960 y en el Real Decreto Ley 2620/1981 de 24 de junio, en los que se recoge la concesión de ayudas económicas individualizadas y periódicas en favor de ancianos mayores de 69 años, y de enfermos o inválidos incapacitados para el trabajo. Como requisito para estas ayudas está el carecer de medios económicos para la subsistencia y se consideran en esta situación aquellos cuya renta anual personal es inferior al importe anual de la ayuda que, se mantiene en 149,86 euros/mes. Estas pensiones tienen reconocidas el abono de dos pagas extraordinarias al año.

En el año 1988, a través de la Ley de Presupuestos Generales del Estado, se modificó la edad reglamentaria para acceder al percibo de la prestación, que quedó fijado en 68 años. Posteriormente dicha edad ha sido rebajada hasta los 66 años.

Actualmente, y en virtud de lo establecido en el artículo 7 del Real Decreto Ley 5/1992 de 21 de julio de Medidas Presupuestarias Urgentes, se han suprimido las pensiones asistenciales, manteniéndose el derecho a continuar en el percibo de las mismas a quienes con anterioridad a la entrada en vigor de dicho Real Decreto tuvieran ya reconocido ese derecho.

La financiación es con cargo a los Presupuestos Generales del Estado, excepto la Comunidad Autónoma del País Vasco que lo hace con cargo a sus propios presupuestos.

Con respecto al volumen de gasto correspondiente a esta prestación, es el siguiente:

Cuadro III.39 EVOLUCIÓN DEL GASTO EN PENSIONES FAS

		Millones de euros	
AÑO	IMPORTE	AÑO	IMPORTE
1986	378,28	2004	77,06
1987	402,61	2005	66,20
1988	461,45	2006	54,59
1989	551,25	2007	47,20
1990	597,41	2008	40,83
1991	599,61	2009	34,95
1992	726,31	2010	31,15
1993	649,51	2011	25,99
1994	487,02	2012	18,46
1995	387,74	2013	14,57
1996	321,25	2014	12,02
1997	256,98	2015	10,48
1998	199,08	2016	9,32
1999	166,56	2017	8,16
2000	140,82	2018	6,98
2001	115,54	2019	6,16
2002	100,54	2020	5,44
2003	88,47	2021	4,80

Nota: No incluye País Vasco.

La evolución de las cuantías mensual y anual, reconocidas para estas prestaciones, es la siguiente:

Cuadro III.40 CUANTÍA DE LAS PENSIONES ASISTENCIALES

			En euros
AÑO	IMPORTE MES	IMPORTE ANUAL	
1981	30,05	420,71	
1982	33,06	462,78	
1983	48,08	673,13	
1984	60,10	841,42	
1985	72,12	1.009,70	
1986	84,14	1.177,98	
1987	90,87	1.272,22	
1988	103,37	1.447,24	
1989	116,90	1.636,56	
1990	132,87	1.860,20	
1991	141,78	1.984,90	
Desde 1992	149,86	2.098,04	

En el Cuadro III.41 se presenta el número de pensiones del Fondo de Asistencia Social, desde el año 1998, distribuidos por sexo y clase de prestación. El colectivo de pensionistas es a extinguir al no producirse nuevas entradas, tal como se observa el número de perceptores registra un proceso de bajada continuado en el período considerado.

Cuadro III.41 NÚMERO DE PENSIONES ASISTENCIALES

Cuadro III.41.1 NÚMERO DE PENSIONES ASISTENCIALES (Datos a 1 de diciembre)

AÑOS	VEJEZ	ENFERMEDAD	TOTAL
1998	34.225	60.144	94.369
1999	26.478	51.476	77.954
2000	20.707	44.539	65.246
2001	17.118	39.605	56.723
2002	13.887	34.994	48.881
2003	10.778	30.769	41.547
2004	8.579	27.588	36.167
2005	6.578	23.965	30.543
2006	4.954	21.012	25.966
2007	4.041	18.743	22.784
2008	3.285	16.526	19.811
2009	2.711	14.719	17.430
2010	2.288	12.837	15.125
2011	1.911	10.287	12.198
2012	1.532	7.671	9.203
2013	1.316	6.320	7.636
2014	320	5.108	5.428
2015	221	4.509	4.730
2016	148	4.058	4.206
2017	113	3.563	3.676
2018	64	3.096	3.160
2019	52	2.728	2.780
2020	37	2.438	2.475
2021	26	2.145	2.171

Nota: Desde el año 2014, sin datos del País Vasco.

Incremento Interanual

AÑOS	VEJEZ	ENFERMEDAD	TOTAL
1999/1998	-22,64	-14,41	-17,39
2000/1999	-21,80	-13,48	-16,30
2001/2000	-17,33	-11,08	-13,06
2002/2001	-18,87	-11,64	-13,83
2003/2002	-22,39	-12,07	-15,00
2004/2003	-20,40	-10,34	-12,95
2005/2004	-23,32	-13,13	-15,55
2006/2005	-24,69	-12,32	-14,99
2007/2006	-18,43	-10,80	-12,25
2008/2007	-18,71	-11,83	-13,05
2009/2008	-17,47	-10,93	-12,02
2010/2009	-15,60	-12,79	-13,22
2011/2010	-16,48	-19,86	-19,35
2012/2011	-19,83	-25,43	-24,55
2013/2012	-14,10	-17,61	-17,03
2014/2013	-75,68	-19,18	-28,92
2015/2014	-30,94	-11,73	-12,86
2016/2015	-33,03	-10,00	-11,08
2017/2016	-23,65	-12,20	-12,60
2018/2017	-43,36	-13,11	-14,04
2019/2018	-18,75	-11,89	-12,03
2020/2019	-28,85	-10,63	-10,97
2021/2020	-29,73	-12,02	-12,28

Cuadro III.41.2 NÚMERO BENEFICIARIOS PENSIONES ASISTENCIALES (Datos a 1 de diciembre)

AÑO	VEJEZ		ENFERMEDAD	
	VARONES	MUJERES	VARONES	MUJERES
1998	4.408	29.817	14.554	45.590
1999	3.236	23.242	11.948	39.528
2000	2.464	18.243	9.902	34.637
2001	1.989	15.129	8.457	31.148
2002	1.531	12.356	7.144	27.850
2003	1.163	9.615	5.938	24.831
2004	908	7.671	5.129	22.459
2005	713	5.865	4.336	19.629
2006	536	4.418	3.609	17.403
2007	449	3.592	3.088	15.655
2008	369	2.916	2.634	13.892
2009	307	2.404	2.225	12.494
2010	266	2.022	1.967	10.870
2011	232	1.679	1.693	8.594
2012	197	1.335	1.309	6.362
2013	185	1.131	1.116	5.204
2014	29	291	761	4.347
2015	21	200	661	3.848
2016	14	134	573	3.485
2017	13	100	501	3.062
2018	4	60	434	2.660
2019	3	49	369	2.359
2020	3	34	331	2.107
2021	3	23	292	1.853

Nota: Desde el año 2014, sin datos del País Vasco.

Incremento Interanual

AÑO	VEJEZ		ENFERMEDAD	
	VARONES	MUJERES	VARONES	MUJERES
1999/1998	-26,59	-22,05	-17,91	-13,30
2000/1999	-23,86	-21,51	-17,12	-12,37
2001/2000	-19,28	-17,07	-14,59	-10,07
2002/2001	-23,02	-18,33	-15,53	-10,59
2003/2002	-24,04	-22,18	-16,88	-10,84
2004/2003	-21,93	-20,22	-13,62	-9,55
2005/2004	-21,48	-23,54	-15,46	-12,60
2006/2005	-24,82	-24,67	-16,77	-11,34
2007/2006	-16,23	-18,70	-14,44	-10,04
2008/2007	-17,82	-18,82	-14,70	-11,26
2009/2008	-16,80	-17,56	-15,53	-10,06
2010/2009	-13,36	-15,89	-11,60	-13,00
2011/2010	-12,78	-16,96	-13,93	-20,94
2012/2011	-15,09	-20,49	-22,68	-25,97
2013/2012	-6,09	-15,28	-14,74	-18,20
2014/2013	-84,32	-74,27	-31,81	-16,47
2015/2014	-27,59	-31,27	-13,14	-11,48
2016/2015	-33,33	-33,00	-13,31	-9,43
2017/2016	-7,14	-25,37	-12,57	-12,14
2018/2017	-69,23	-40,00	-13,37	-13,13
2019/2018	-25,00	-18,33	-14,98	-11,32
2020/2019	0,00	-30,61	-10,30	-10,68
2021/2020	0,00	-32,35	-11,78	-12,06



**MINISTERIO
DE INCLUSIÓN, SEGURIDAD SOCIAL
Y MIGRACIONES**
Secretaría de Estado de Seguridad Social y Pensiones
DIRECCIÓN GENERAL DE ORDENACIÓN DE LA SEGURIDAD SOCIAL

**ANEXO AL INFORME ECONÓMICO-FINANCIERO A LOS PRESUPUESTOS
DE LA SEGURIDAD SOCIAL DE 2023**



CAPÍTULO IV

**CIFRAS DE PROTECCIÓN
SOCIAL EN LOS PAÍSES
DE LA UNIÓN EUROPEA**

CAPÍTULO IV

IV CIFRAS DE PROTECCIÓN SOCIAL EN LOS PAÍSES DE LA UNIÓN EUROPEA

1. METODOLOGÍA Y CLASIFICACIÓN DEL GASTO

El Sistema Europeo de Estadísticas Integradas de Política Social (SEEPROS), fue desarrollado a finales de los años 70 por Eurostat en conjunción con representantes de los Estados miembros de la Unión Europea, como respuesta a la necesidad de un instrumento específico de vigilancia estadística de la protección social en los Estados miembros.

Este sistema integrado de estadísticas de protección social, ofrece una comparación coherente entre los países europeos del conjunto de prestaciones sociales y su financiación. Las prestaciones sociales son transferencias a los hogares, en efectivo o en especie, destinadas a aliviarlas de la carga financiera derivada de una serie de riesgos o contingencias.

El objetivo de la metodología SEEPROS es disponer de una información homogénea, detallada y puntual de la situación y evolución de la protección social en los Estados miembros de la Unión Europea.

Desde la primera metodología SEEPROS publicada en 1981, se han realizado diversas adaptaciones, materializadas en la publicación, en primer lugar, de un nuevo Manual en 1996, en el que se establecía una nueva metodología, que definía la protección social como: "Toda intervención de organismos públicos o privados destinada a disminuir la carga que supone la aparición de ciertos riesgos o necesidades para los hogares y los particulares con la condición de que la misma no tenga contrapartida y no proceda de las disponibilidades personales". Posteriormente, se editó un nuevo manual en 2008 –con pequeños cambios- y sobre todo en 2011, que incorporó aclaraciones metodológicas.

Algunos de los términos empleados en la definición anterior necesitan aclaración, como por ejemplo el concepto "intervención", que debe entenderse en sentido amplio, de manera que el gasto de protección social comprenda: los pagos en efectivo, el reembolso por gastos realizados y los bienes y servicios proporcionados, así como los gastos de funcionamiento y otros, necesarios para dar cobertura a las distintas prestaciones consideradas como de protección social.

La restricción de que la protección sea proporcionada por "organismos públicos o privados" se debe a la necesidad de excluir de la protección social las ayudas directas que puedan producirse entre los hogares o los particulares, quedando también excluidas de la protección social las ayudas menores o esporádicas, las ayudas humanitarias, las ayudas de urgencia

en caso de catástrofes, etc.

La consideración de que la "intervención sea sin contrapartida del beneficiario" delimita el campo de la protección social excluyendo del mismo cualquier tipo de seguro tomado a iniciativa de los particulares y por el que los mismos abonan las correspondientes primas, lo que excluye las prestaciones derivadas de seguros.

La última versión metodológica del Manual de SEEPROS es la edición de 2019, elaborada después de las modificaciones metodológicas y las aclaraciones del Manual acordadas en 2017 por el Grupo de Trabajo sobre Estadísticas de Protección Social.

Las ocho funciones de protección social en que se clasifican los riesgos o necesidades que se consideran esenciales y que son independientes de las estructuras existentes en cada país, son los siguientes:

Enfermedad/Asistencia médica

Comprende el conjunto de prestaciones médicas que tienen como misión conservar, reponer o mejorar la salud del individuo cualquiera que sea el origen de la afección. Asimismo recoge las prestaciones económicas tendentes a cubrir la pérdida de recursos derivada de la suspensión temporal de la actividad profesional.

Invalidez

Esta función corresponde a la protección en situaciones de incapacidad para ejercer una actividad profesional en un determinado grado o para llevar una vida social normal, ya sea de modo permanente o durante un período prolongado.

Incluye las prestaciones económicas a los inválidos físicos o psíquicos cuya capacidad para el trabajo sea inferior al nivel mínimo prescrito por la ley siempre que no hayan alcanzado la edad legal de la jubilación establecida por el régimen de referencia.

Según la nueva metodología, el conjunto de gastos sanitarios como consecuencia de la invalidez se computan en la función enfermedad.

Desaparece la función específica de accidentes de trabajo y enfermedades profesionales, quedando sus prestaciones incluidas en la función enfermedad (gasto sanitario, y prestaciones de incapacidad temporal) y las restantes prestaciones en la función invalidez. La función invalidez en la nueva metodología agrupa todas las causas.

Vejez

La vejez corresponde al hecho de haber alcanzado una cierta edad a partir de la cual en la mayor parte de los casos cesa la actividad profesional principal.

Las prestaciones que comprende son tanto las pensiones de todos los individuos a partir de la edad considerada, incluidos los inválidos de 65 o más años, los gastos de estancia en residencias para jubilados y demás gastos de servicios sociales destinados a este colectivo. También incluye las pensiones de jubilación anticipada y jubilación parcial. En España la edad considerada de referencia para la jubilación era de 65 años hasta 31/12/2012, desde 2013 a 2027 la edad de jubilación estará entre 65 y 67 años en función de los años cotizados.

No se incluyen los gastos de asistencia sanitaria ni las prestaciones familiares que perciban estas personas.

Supervivencia

La función supervivencia cubre todas las prestaciones que aseguran una renta temporal o permanente a las personas que hayan perdido al cónyuge o a otro pariente próximo del que generan un derecho derivado de prestación con independencia de la edad (viudedad...).

Familia/hijos

La función familia cubre las prestaciones que ayudan financieramente a los hogares que tienen hijos u otras personas a su cargo, así como los gastos de servicios sociales destinados a ayudar y proteger a la familia, y específicamente a los hijos. Comprende también los subsidios destinados a compensar la pérdida de renta que resulta de la suspensión de la actividad profesional por causa de la maternidad. Se incluyen las asignaciones a tanto alzado pagadas con ocasión del nacimiento y todas las demás prestaciones económicas o en especie destinadas a la infancia (salvo las escolares).

Los gastos sanitarios son incluidos en la función enfermedad.

En términos generales esta función comprende todas las prestaciones, excepto las sanitarias, que se concedan por el hecho de tener hijos a cargo u otros miembros de la familia, si la legislación así lo prevé.

Desempleo

Comprende las prestaciones destinadas a garantizar la subsistencia de las personas protegidas, en caso de pérdida total o parcial de la renta del trabajo por causa de desempleo. También incluye los gastos ocasionados para preparar a los trabajadores para un empleo o para facilitarles el acceso a un puesto de trabajo, así como la jubilación anticipada por razones de mercado laboral.

Vivienda

Esta función corresponde a las intervenciones de la administración pública tendentes a ayudar a los hogares para hacer frente a los costes de alojamiento.

Concretamente comprende las transferencias corrientes bajo condición de recursos mínimos, efectuadas por la administración pública o local, destinadas al pago del alojamiento, quedando excluidas las transferencias de capital y aquellas destinadas a la inversión.

Exclusión social no incluida en otra función

En este epígrafe se incluyen las prestaciones en dinero o en especie (excepto los gastos sanitarios) destinados específicamente a luchar contra la exclusión social, en el caso de que las prestaciones no deban incluirse en otra función.

Una descripción detallada de estas funciones puede encontrarse en la publicación de EUROSTAT, "Sistema Europeo de Estadísticas Integradas de Protección Social. Manual SEEPROS 2019".

En España la protección social está dispensada por diferentes organismos, tanto públicos como privados, por lo que es necesario realizar una agregación de todas sus cuentas. Los organismos considerados son los siguientes:

- Sistema de Seguridad Social:
 - . Instituto Nacional de la Seguridad Social.
 - . Instituto Nacional de Gestión Sanitaria.
 - . Instituto de Mayores y Servicios Sociales.
 - . Instituto Social de la Marina.
 - . Mutuas Colaboradoras con la Seguridad Social.
 - . Tesorería General de la Seguridad Social.
- Servicio Público de Empleo Estatal.
- Fondo de Garantía Salarial.
- Instituto Nacional de Seguridad e Higiene en el Trabajo.
- Asistencia a los afectados por el Síndrome Tóxico.
- Prestaciones otorgadas por la Secretaría General de Política Social y Consumo.
- Mutualidad General de Funcionarios Civiles del Estado.

- Instituto Social de las Fuerzas Armadas.
- Mutualidad General Judicial.
- Clases Pasivas del Estado.

En Protección Social también deben incluirse muchas de las acciones que efectúan directamente las Comunidades Autónomas y Corporaciones Locales.

El gasto total de protección social en porcentaje del Producto Interior Bruto es un indicador del esfuerzo que realiza cada país en materia de protección social, pero su interpretación debe hacerse junto con la de otros indicadores. El porcentaje de gasto sobre el PIB, relaciona la evolución de la protección social y de la economía general del país, por lo que basta un buen crecimiento interanual alto del PIB, en términos reales, para que la protección social aparezca infravalorada, aun cuando la misma haya crecido también.

El capítulo IX del Informe económico-financiero analiza los gastos e ingresos de protección social en la Unión Europea.

También se muestran los datos disponibles de los 13 países que se han venido incorporando a la Unión Europea a partir del año 2004. Los últimos datos revisados y disponibles se refieren a 2011-2019, si bien en el caso de la media del conjunto de países de la Unión Europea se ofrece el dato de la Unión Europea (EU-27) a partir de 2020, que recoge la salida del Reino Unido.

2. GASTOS DE PROTECCIÓN SOCIAL

Este Anexo muestra la comparación de ingresos y gastos de protección social, al igual que el Capítulo IX del Informe. En primer lugar se tratan los porcentajes respecto al Producto Interior Bruto (P.I.B.) correspondientes al gasto de protección social por funciones para cada uno de los países y para el total de la Unión Europea y seguidamente se hace referencia a las fuentes financieras.

En el Cuadro IV.1 se presenta una evolución de los gastos de protección social en porcentaje sobre el P.I.B., para cada una de las funciones. Los datos de gasto directo de cada una de las funciones de protección social se completan con los datos que corresponden a los de funcionamiento y otros gastos.

El cuadro IV.2 recoge el gasto total de protección social por habitante en unidades de paridad de poder de compra.

Cuadro IV.1 EVOLUCIÓN DEL TOTAL DE LOS GASTOS DE PROTECCIÓN SOCIAL EN PORCENTAJE SOBRE EL PIB EN LOS PAÍSES DE LA UNIÓN EUROPEA

FUNCIÓN ENFERMEDAD									
PAÍS	2011	2012	2013	2014	2015	2016	2017	2018	2019
BELGICA	8,2	8,3	8,3	8,3	7,6	7,4	7,3	7,4	7,5
DINAMARCA	7,0	7,0	6,9	6,8	6,8	6,7	6,6	6,5	6,4
ALEMANIA	9,3	9,4	9,7	9,8	9,9	10,0	10,0	10,1	10,3
GRECIA	6,3	6,1	5,4	4,7	4,9	5,3	5,1	4,9	4,9
ESPAÑA	7,0	6,7	6,5	6,5	6,6	6,2	6,2	6,2	6,5
FRANCIA	8,8	8,9	9,0	9,1	9,1	9,1	9,1	9,0	9,0
IRLANDA	8,2	8,1	7,7	7,1	5,5	5,6	5,4	5,3	5,1
ITALIA	6,7	6,7	6,7	6,7	6,6	6,5	6,4	6,4	6,4
LUXEMBURGO	5,3	5,4	5,5	5,4	5,2	5,0	5,3	5,4	5,5
HOLANDA	10,0	10,3	10,1	9,9	9,3	9,2	9,3	9,3	9,4
AUSTRIA	7,2	7,3	7,3	7,3	7,4	7,3	7,4	7,5	7,7
PORTUGAL	6,1	6,2	6,2	6,1	6,0	6,0	6,0	6,0	6,2
FINLANDIA	7,1	7,3	7,4	7,4	7,4	7,1	6,8	6,7	6,8
SUECIA	7,0	7,2	7,4	7,4	7,4	7,5	7,4	7,5	7,4
R. UNIDO	8,6	8,6	8,7	8,5	8,9	8,4	8,5	8,3	:
U. E.-15	8,2	8,3	8,4	8,3	8,3	8,2	8,2	8,2	:
BULGARIA	4,1	4,2	4,4	4,9	4,6	4,7	4,7	4,9	4,8
REPÚBL. CHECA	5,9	6,0	5,9	5,9	5,8	5,9	5,8	6,0	6,2
ESTONIA	4,3	4,2	4,1	4,3	4,5	4,9	4,7	4,8	4,7
CROACIA	6,9	7,3	6,8	6,7	7,0	6,9	6,9	7,0	7,1
CHIPRE	3,6	3,5	3,7	3,3	3,4	3,4	3,3	3,4	4,5
LETONIA	3,5	3,3	3,4	3,5	3,6	3,7	3,7	4,1	4,5
LITUANIA	4,5	4,2	4,1	4,1	4,4	4,6	4,5	4,7	4,9
HUNGRÍA	5,4	4,9	4,9	4,8	4,9	5,0	4,9	4,8	4,6
MALTA	5,8	5,8	5,9	5,8	5,4	5,5	5,2	5,1	5,3
POLONIA	4,2	4,1	4,4	4,3	4,5	4,8	4,5	4,2	5,0
RUMANIA	4,0	4,1	3,9	3,9	3,8	3,9	3,9	4,3	4,5
ESLOVENIA	7,6	7,8	7,4	7,2	7,6	7,6	7,6	7,3	7,4
ESLOVAQUIA	5,2	5,3	5,5	5,6	5,5	5,8	5,6	5,7	5,7
U. E.-27	7,8	7,9	8,0	8,0	7,9	7,9	7,8	7,8	7,9
ÁREA EURO - 19	8,1	8,2	8,3	8,3	8,2	8,2	8,2	8,2	8,3

Cuadro IV.1.3 EVOLUCIÓN DEL TOTAL DE LOS GASTOS DE PROTECCIÓN SOCIAL EN PORCENTAJE SOBRE EL PIB EN LOS PAÍSES DE LA UNIÓN EUROPEA

FUNCIÓN VEJEZ									
PAÍS	2011	2012	2013	2014	2015	2016	2017	2018	2019
BÉLGICA	9,4	9,5	9,7	9,8	10,7	10,6	10,9	11,0	11,0
DINAMARCA	11,8	11,8	12,5	12,8	12,5	11,8	11,8	12,2	12,2
ALEMANIA	9,1	9,1	9,1	9,0	9,2	9,2	9,2	9,2	9,4
GRECIA	13,8	14,9	13,8	14,2	14,9	14,7	13,9	13,7	13,5
ESPAÑA	8,6	9,1	9,6	9,8	9,7	9,7	9,6	9,8	9,9
FRANCIA	12,3	12,5	12,8	12,9	12,8	12,9	12,7	12,7	12,6
IRLANDA	6,6	6,8	6,7	6,2	4,7	4,7	4,6	4,3	4,1
ITALIA	13,5	13,8	14,1	14,0	14,0	13,7	13,6	13,7	13,9
LUXEMBURGO	5,8	6,1	6,1	6,3	6,4	6,5	6,7	6,9	7,1
HOLANDA	10,3	10,7	10,9	11,0	10,8	10,8	10,5	10,3	10,3
AUSTRIA	12,2	12,4	12,7	12,9	12,9	12,7	12,6	12,6	12,8
PORTUGAL	11,6	11,8	12,7	12,8	12,5	12,0	11,9	11,6	11,4
FINLANDIA	10,3	11,0	11,6	12,0	12,4	12,7	12,7	12,7	12,9
SUECIA	11,5	12,2	12,7	12,5	12,3	12,4	12,4	12,2	12,0
REINO UNIDO	11,6	11,9	11,7	11,5	11,4	10,8	11,3	11,2	:
UE - 15	11,0	11,2	11,4	11,3	11,3	11,1	11,1	11,1	:
BULGARIA	7,2	7,1	7,6	7,8	7,7	7,5	7,2	7,0	6,7
REPÚB. CHECA	8,4	8,8	8,5	8,3	8,0	8,0	7,8	7,8	8,1
ESTONIA	6,7	6,5	6,5	6,5	6,9	6,8	6,5	6,5	6,6
CROACIA	6,4	6,6	6,8	7,1	7,0	7,1	7,0	7,1	7,2
CHIPRE	8,0	8,9	9,7	9,7	9,7	9,1	8,7	8,2	8,1
LETONIA	8,1	7,6	7,5	7,2	7,1	7,0	6,9	7,0	7,0
LITUANIA	6,6	6,8	6,4	6,7	6,6	6,3	6,1	6,4	6,6
HUNGRÍA	9,0	9,6	9,5	9,0	8,4	8,3	8,0	7,6	7,2
MALTA	8,2	8,2	7,9	7,5	6,9	7,1	6,7	6,4	6,2
POLONIA	8,8	9,0	9,4	9,3	9,2	9,2	8,9	9,1	9,4
RUMANÍA	7,9	7,6	7,3	7,3	7,2	7,3	7,3	7,2	7,2
ESLOVENIA	9,6	9,8	10,2	10,0	9,8	9,6	9,2	9,0	9,0
ESLOVAQUIA	6,6	6,7	7,0	7,3	7,1	7,2	7,2	7,1	7,1
UE - 27	10,6	10,9	11,0	11,0	11,0	10,9	10,8	10,8	10,8
ÁREA EURO - 19	10,7	11,0	11,1	11,1	11,1	11,0	10,9	10,9	11,0

Cuadro IV.1.4 EVOLUCIÓN DEL TOTAL DE LOS GASTOS DE PROTECCIÓN SOCIAL EN PORCENTAJE SOBRE EL PIB EN LOS PAÍSES DE LA UNIÓN EUROPEA

FUNCIÓN SUPERVIVENCIA									
PAÍS	2011	2012	2013	2014	2015	2016	2017	2018	2019
BÉLGICA	2,0	2,0	2,0	1,9	1,9	1,8	1,8	1,7	1,8
DINAMARCA	0,3	0,3	0,3	0,3	0,3	0,2	0,2	0,2	0,2
ALEMANIA	2,0	1,9	1,9	1,8	1,8	1,8	1,8	1,7	1,7
GRECIA	2,6	2,7	2,5	2,6	2,8	2,8	2,5	2,4	2,4
ESPAÑA	2,2	2,4	2,5	2,5	2,4	2,3	2,3	2,3	2,3
FRANCIA	1,8	1,8	1,8	1,8	1,7	1,7	1,7	1,7	1,6
IRLANDA	0,6	0,6	0,6	0,5	0,4	0,4	0,4	0,4	0,3
ITALIA	2,7	2,8	2,8	2,8	2,8	2,7	2,6	2,6	2,6
LUXEMBURGO	1,9	1,8	1,8	1,7	1,6	1,6	1,6	1,6	1,6
HOLANDA	1,2	1,2	1,2	1,2	1,1	1,1	1,0	1,0	1,0
AUSTRIA	1,8	1,8	1,8	1,8	1,7	1,7	1,6	1,6	1,6
PORTUGAL	1,8	1,9	1,9	1,9	1,9	1,8	1,8	1,8	1,8
FINLANDIA	0,9	0,9	0,9	0,9	0,8	0,8	0,8	0,8	0,8
SUECIA	0,4	0,4	0,4	0,4	0,3	0,3	0,3	0,3	0,2
REINO UNIDO	0,1	0,1	0,1	0,1	0,1	0,1	0,1	0,1	:
UE - 15	1,6	1,6	1,6	1,5	1,5	1,5	1,5	1,4	:
BULGARIA	0,8	0,9	1,0	1,0	0,9	0,9	0,9	0,9	0,8
REPÚB. CHECA	0,7	0,7	0,7	0,7	0,6	0,6	0,6	0,6	0,5
ESTONIA	0,1	0,1	0,1	0,1	0,1	0,1	0,1	0,0	0,0
CROACIA	2,0	2,0	2,1	2,0	2,0	1,9	1,8	1,8	1,7
CHIPRE	1,1	1,2	1,3	1,4	1,4	1,4	1,3	1,3	1,3
LETONIA	0,3	0,2	0,2	0,2	0,2	0,2	0,2	0,2	0,2
LITUANIA	0,5	0,5	0,4	0,4	0,4	0,4	0,4	0,4	0,4
HUNGRÍA	1,2	1,3	1,2	1,1	1,1	1,0	0,9	0,9	0,8
MALTA	1,7	1,7	1,6	1,5	1,3	1,3	1,3	1,2	1,1
POLONIA	1,9	1,9	1,9	1,9	1,9	1,8	1,8	1,7	1,6
RUMANÍA	0,7	0,7	0,7	0,7	0,7	0,6	0,6	0,6	0,6
ESLOVENIA	1,7	1,6	1,6	1,5	1,5	1,4	1,3	1,3	1,2
ESLOVAQUIA	0,9	0,9	0,9	0,9	0,9	0,9	0,9	0,9	0,8
UE - 27	1,8	1,8	1,8	1,8	1,8	1,7	1,7	1,6	1,6
ÁREA EURO - 19	2,0	2,0	2,0	1,9	1,9	1,9	1,8	1,8	1,8

Cuadro IV.1.6 EVOLUCIÓN DEL TOTAL DE LOS GASTOS DE PROTECCIÓN SOCIAL EN PORCENTAJE SOBRE EL PIB EN LOS PAÍSES DE LA UNIÓN EUROPEA

FUNCIÓN DESEMPLEO

PAÍS	2011	2012	2013	2014	2015	2016	2017	2018	2019
BÉLGICA	3,6	3,4	3,4	3,4	3,1	2,5	1,9	1,8	1,5
DINAMARCA	2,0	2,0	1,9	1,7	1,6	1,5	1,4	1,3	1,3
ALEMANIA	1,3	1,1	1,1	1,1	1,0	1,0	1,0	0,9	0,9
GRECIA	1,7	1,4	1,3	1,1	0,9	1,0	0,9	0,9	1,0
ESPAÑA	3,6	3,5	3,3	2,7	2,2	1,9	1,7	1,7	1,7
FRANCIA	1,9	1,9	2,0	2,0	2,0	2,0	1,9	1,9	1,9
IRLANDA	3,3	2,9	2,7	2,3	1,6	1,4	1,1	0,9	0,8
ITALIA	1,4	1,6	1,8	1,7	1,7	1,6	1,5	1,5	1,6
LUXEMBURGO	1,1	1,2	1,4	1,4	1,4	1,2	1,1	1,2	1,2
HOLANDA	1,3	1,4	1,6	1,6	1,5	1,3	1,1	1,0	0,8
AUSTRIA	1,5	1,5	1,6	1,6	1,6	1,7	1,7	1,6	1,5
PORTUGAL	1,3	1,7	1,8	1,5	1,1	0,9	0,8	0,7	0,7
FINLANDIA	2,0	2,0	2,3	2,5	2,6	2,6	2,2	1,8	1,6
SUECIA	1,1	1,2	1,2	1,1	1,0	1,0	1,0	0,9	0,8
REINO UNIDO	0,7	0,7	0,6	0,4	0,4	0,4	0,3	0,3	:
UE - 15	1,6	1,6	1,6	1,5	1,4	1,3	1,2	1,2	:
BULGARIA	0,5	0,6	0,5	0,5	0,5	0,5	0,5	0,5	0,5
REPÚBL. CHECA	0,7	0,6	0,6	0,6	0,5	0,5	0,5	0,4	0,4
ESTONIA	0,5	0,5	0,5	0,4	0,4	0,5	0,4	0,5	0,5
CROACIA	0,5	0,5	0,5	0,5	0,5	0,8	0,7	0,6	0,6
CHIPRE	1,6	2,3	2,6	1,8	1,4	1,3	1,0	1,0	0,9
LETONIA	0,6	0,4	0,5	0,5	0,6	0,7	0,6	0,6	0,6
LITUANIA	0,6	0,4	0,4	0,3	0,5	0,5	0,5	0,7	0,7
HUNGRÍA	0,8	0,6	0,5	0,4	0,4	0,3	0,3	0,3	0,3
MALTA	0,5	0,5	0,6	0,5	0,5	0,4	0,3	0,2	0,2
POLONIA	0,3	0,3	0,3	0,2	0,2	0,2	0,3	0,2	0,2
RUMANÍA	0,3	0,2	0,2	0,1	0,1	0,1	0,1	0,1	0,0
ESLOVENIA	0,8	0,7	0,8	0,7	0,6	0,6	0,5	0,5	0,5
ESLOVAQUIA	0,8	0,7	0,6	0,5	0,5	0,5	0,5	0,5	0,5
UE - 27	1,7	1,7	1,7	1,6	1,5	1,4	1,3	1,2	1,2
ÁREA EURO - 19	1,8	1,8	1,8	1,7	1,6	1,5	1,4	1,3	1,3

Cuadro IV.1.8 EVOLUCIÓN DEL TOTAL DE LOS GASTOS DE PROTECCIÓN SOCIAL EN PORCENTAJE SOBRE EL PIB EN LOS PAÍSES DE LA UNIÓN EUROPEA

FUNCIÓN EXCLUSIÓN SOCIAL									
PAÍS	2011	2012	2013	2014	2015	2016	2017	2018	2019
BÉLGICA	0,8	0,7	0,7	0,6	0,6	0,7	0,7	0,7	0,7
DINAMARCA	1,3	1,4	1,5	1,5	1,7	1,8	1,6	1,5	1,3
ALEMANIA	0,1	0,1	0,1	0,1	0,2	0,4	0,2	0,2	0,2
GRECIA	0,1	0,1	0,1	0,3	0,1	0,2	0,4	0,5	0,4
ESPAÑA	0,2	0,2	0,2	0,2	0,2	0,2	0,2	0,2	0,2
FRANCIA	0,9	0,9	0,9	1,0	1,0	1,0	1,0	1,0	1,2
IRLANDA	0,3	0,3	0,2	0,2	0,1	0,1	0,1	0,1	0,1
ITALIA	0,1	0,1	0,1	0,5	0,7	0,8	0,8	0,9	1,0
LUXEMBURGO	0,5	0,5	0,5	0,5	0,5	0,5	0,5	0,5	0,5
HOLANDA	1,3	1,4	1,5	1,4	1,2	1,3	1,4	1,4	1,3
AUSTRIA	0,4	0,4	0,4	0,5	0,6	0,8	0,6	0,5	0,5
PORTUGAL	0,3	0,3	0,2	0,2	0,2	0,2	0,2	0,2	0,2
FINLANDIA	0,8	0,9	0,9	0,9	0,9	1,1	0,9	0,8	0,9
SUECIA	0,6	0,7	0,7	0,7	0,9	1,4	1,1	0,8	0,7
REINO UNIDO	0,9	0,8	0,7	0,7	0,6	0,6	0,6	0,5	:
UE - 15	0,5	0,5	0,5	0,6	0,6	0,7	0,6	0,6	:
BULGARIA	0,3	0,3	0,3	0,3	0,3	0,3	0,2	0,2	0,2
REPÚB. CHECA	0,3	0,3	0,3	0,3	0,3	0,2	0,2	0,2	0,2
ESTONIA	0,1	0,1	0,1	0,1	0,1	0,1	0,1	0,1	0,1
CROACIA	0,2	0,2	0,2	0,3	0,3	0,3	0,3	0,3	0,3
CHIPRE	1,4	1,2	1,1	1,2	1,3	1,3	1,3	1,1	0,9
LETONIA	0,3	0,2	0,1	0,1	0,1	0,1	0,1	0,1	0,1
LITUANIA	0,8	0,7	0,6	0,4	0,3	0,3	0,2	0,3	0,3
HUNGRÍA	0,1	0,1	0,1	0,1	0,2	0,2	0,2	0,2	0,2
MALTA	0,4	0,3	0,3	0,3	0,2	0,2	0,2	0,2	0,2
POLONIA	0,2	0,1	0,1	0,1	0,1	0,1	0,1	0,1	0,3
RUMANÍA	0,2	0,2	0,2	0,2	0,2	0,2	0,1	0,1	0,1
ESLOVENIA	0,6	0,6	0,6	0,7	0,7	0,7	0,7	0,7	0,8
ESLOVAQUIA	0,4	0,4	0,4	0,4	0,3	0,3	0,3	0,2	0,2
UE - 27	0,4	0,5	0,5	0,5	0,6	0,7	0,6	0,6	0,6
ÁREA EURO - 19	0,4	0,4	0,5	0,5	0,6	0,6	0,6	0,6	0,6

Cuadro IV.1.9 **EVOLUCIÓN DEL TOTAL DE LOS GASTOS DE PROTECCIÓN SOCIAL EN PORCENTAJE SOBRE EL PIB EN LOS PAÍSES DE LA UNIÓN EUROPEA**

TOTAL FUNCIONES									
PAÍS	2011	2012	2013	2014	2015	2016	2017	2018	2019
BÉLGICA	28,6	28,4	28,8	28,7	28,6	27,7	27,3	27,3	27,4
DINAMARCA	32,5	32,4	33,0	33,0	32,3	31,1	30,7	30,5	30,2
ALEMANIA	27,5	27,6	28,0	27,8	28,1	28,4	28,3	28,4	28,9
GRECIA	27,3	27,9	25,9	25,7	25,8	26,1	25,4	25,0	24,8
ESPAÑA	25,0	25,2	25,5	25,1	24,3	23,4	23,0	23,2	23,7
FRANCIA	30,9	31,5	31,9	32,1	31,9	32,0	31,7	31,4	31,2
IRLANDA	23,6	23,3	22,2	20,4	15,4	15,3	14,5	13,7	13,0
ITALIA	27,0	27,7	28,3	28,5	28,6	28,1	27,8	27,9	28,2
LUXEMBURGO	20,7	21,1	21,4	21,2	20,8	20,2	20,8	21,1	21,6
HOLANDA	27,8	28,5	28,8	28,6	28,1	28,0	27,6	27,1	26,9
AUSTRIA	28,0	28,4	28,8	29,0	29,1	29,0	28,6	28,4	28,6
PORTUGAL	24,3	25,0	26,0	25,5	24,7	24,0	23,6	23,1	23,1
FINLANDIA	27,9	29,2	30,2	30,9	31,2	31,1	30,0	29,6	29,6
SUECIA	27,4	28,4	29,3	28,8	28,4	28,8	28,2	27,7	27,1
REINO UNIDO	28,2	28,3	27,7	27,0	27,1	25,7	26,1	25,5	:
UE - 15	27,9	28,3	28,5	28,3	28,1	27,8	27,6	27,4	:
BULGARIA	15,9	16,0	17,0	17,8	17,1	16,9	16,4	16,4	16,0
REPÚB. CHECA	19,3	19,7	19,4	18,9	18,3	18,2	17,8	17,9	18,3
ESTONIA	15,5	14,9	14,7	14,7	15,9	16,4	15,7	16,2	16,3
CROACIA	20,3	20,9	20,7	21,2	21,2	21,2	20,9	20,9	20,9
CHIPRE	19,1	19,9	20,9	19,8	19,5	19,0	18,0	17,3	17,7
LETONIA	15,4	14,1	14,4	14,2	14,6	14,7	14,5	15,0	15,4
LITUANIA	16,2	15,4	14,5	14,5	14,8	14,6	14,4	15,5	16,1
HUNGRÍA	21,2	20,9	20,4	19,4	18,7	18,5	17,9	17,3	16,4
MALTA	18,6	18,5	18,1	17,6	16,2	16,2	15,1	14,6	14,5
POLONIA	18,3	18,5	19,2	19,0	19,0	20,3	19,6	19,2	20,9
RUMANÍA	16,4	15,3	14,6	14,4	14,3	14,4	14,5	14,7	15,0
ESLOVENIA	24,0	24,3	24,2	23,5	23,4	22,9	22,3	21,6	21,8
ESLOVAQUIA	17,1	17,4	17,8	18,0	17,5	17,9	17,7	17,5	17,4
UE - 27	27,0	27,4	27,7	27,6	27,4	27,3	26,9	26,7	26,8
ÁREA EURO - 19	27,6	28,0	28,3	28,3	28,0	27,9	27,6	27,4	27,6

Incluye gastos de Prestaciones sociales, no incluye gastos de funcionamiento y otros gastos.

Algunos datos son provisionales, pueden existir diferencias con publicaciones nacionales posteriores.

Cuadro IV.1.10 EVOLUCIÓN DEL TOTAL DE LOS GASTOS DE PROTECCIÓN SOCIAL EN PORCENTAJE SOBRE EL PIB EN LOS PAÍSES DE LA UNIÓN EUROPEA

GASTOS DE ADMINISTRACIÓN									
PAÍS	2011	2012	2013	2014	2015	2016	2017	2018	2019
BÉLGICA	0,9	0,9	0,9	0,9	0,9	1,1	1,1	1,0	1,1
DINAMARCA	1,0	1,2	1,5	1,4	1,4	1,4	1,4	1,3	1,3
ALEMANIA	1,2	1,1	1,1	1,1	1,1	1,1	1,1	1,1	1,1
GRECIA	0,4	0,5	0,6	0,4	0,3	0,3	0,2	0,2	0,2
ESPAÑA	0,5	0,5	0,5	0,5	0,5	0,4	0,4	0,4	0,4
FRANCIA	1,4	1,4	1,4	1,4	1,4	1,3	1,3	1,3	1,2
IRLANDA	1,0	0,9	0,9	0,8	0,7	0,7	0,6	0,6	0,6
ITALIA	0,7	0,7	0,7	0,7	0,7	0,6	0,6	0,6	0,6
LUXEMBURGO	0,3	0,3	0,3	0,3	0,3	0,3	0,3	0,3	0,3
HOLANDA	1,7	1,8	1,6	1,7	1,4	1,2	1,5	1,6	1,6
AUSTRIA	0,6	0,6	0,6	0,6	0,6	0,6	0,5	0,5	0,5
PORTUGAL	0,4	0,4	0,4	0,4	0,4	0,3	0,3	0,3	0,4
FINLANDIA	0,8	0,8	0,8	0,8	0,5	0,5	0,5	0,5	0,5
SUECIA	0,5	0,6	0,6	0,6	0,6	0,6	0,6	0,6	0,5
REINO UNIDO	0,4	0,4	0,3	0,2	0,2	0,2	0,2	0,2	:
UE - 15	0,9	0,9	0,9	0,9	0,8	0,8	0,8	0,8	:
BULGARIA	0,4	0,4	0,3	0,3	0,3	0,3	0,3	0,4	0,4
REPÚB. CHECA	0,6	0,6	0,6	0,6	0,5	0,5	0,5	0,5	0,5
ESTONIA	0,2	0,2	0,2	0,2	0,2	0,2	0,3	0,2	0,2
CROACIA	0,4	0,4	0,4	0,4	0,3	0,3	0,3	0,3	0,3
CHIPRE	0,3	0,3	0,3	0,2	0,2	0,3	0,2	0,2	0,2
LETONIA	0,3	0,2	0,2	0,2	0,2	0,2	0,2	0,2	0,2
LITUANIA	0,5	0,4	0,4	0,4	0,5	0,5	0,4	0,4	0,4
HUNGRÍA	0,2	0,2	0,2	0,3	0,3	0,3	0,3	0,3	0,3
MALTA	0,2	0,2	0,2	0,2	0,2	0,2	0,2	0,1	0,1
POLONIA	0,5	0,5	0,4	0,4	0,4	0,4	0,5	0,4	0,4
RUMANÍA	0,2	0,2	0,3	0,3	0,3	0,2	0,3	0,3	0,3
ESLOVENIA	0,4	0,4	0,4	0,4	0,4	0,4	0,3	0,3	0,3
ESLOVAQUIA	0,5	0,5	0,5	0,5	0,4	0,5	0,5	0,4	0,5
UE - 27	0,9	0,9	0,9	0,9	0,9	0,9	0,9	0,9	0,9
ÁREA EURO - 19	1,0	1,0	1,0	1,0	1,0	0,9	0,9	0,9	0,9

Cuadro IV.1.12 EVOLUCIÓN DEL TOTAL DE LOS GASTOS DE PROTECCIÓN SOCIAL EN PORCENTAJE SOBRE EL PIB EN LOS PAÍSES DE LA UNIÓN EUROPEA

TOTAL GASTOS DE PROTECCIÓN SOCIAL									
PAÍS	2011	2012	2013	2014	2015	2016	2017	2018	2019
BÉLGICA	29,9	29,7	30,0	30,0	29,8	29,2	28,9	28,7	28,8
DINAMARCA	33,5	33,6	34,5	34,4	33,7	32,5	32,1	31,8	31,5
ALEMANIA	28,8	28,9	29,2	29,1	29,4	29,6	29,6	29,7	30,1
GRECIA	27,8	28,5	26,5	26,2	26,1	26,5	25,7	25,3	25,1
ESPAÑA	25,5	25,7	26,0	25,5	24,7	23,8	23,4	23,6	24,1
FRANCIA	33,1	33,9	34,2	34,5	34,3	34,3	34,0	33,8	33,5
IRLANDA	24,6	24,1	23,0	21,2	16,1	16,0	15,1	14,2	13,6
ITALIA	28,1	28,9	29,4	29,6	29,7	29,2	28,9	28,8	29,2
LUXEMBURGO	21,1	21,4	21,8	21,5	21,1	20,6	21,1	21,5	21,9
HOLANDA	29,9	30,6	30,8	30,6	29,9	29,5	29,3	28,9	28,8
AUSTRIA	28,8	29,2	29,6	29,8	29,9	29,8	29,4	29,1	29,3
PORTUGAL	25,8	26,4	27,6	26,9	25,7	25,1	24,6	24,0	24,0
FINLANDIA	28,7	29,9	31,0	31,7	31,8	31,6	30,5	30,1	30,1
SUECIA	27,9	29,0	29,8	29,3	28,9	29,4	28,7	28,2	27,6
REINO UNIDO	28,6	28,6	28,0	27,2	27,3	25,9	26,3	25,7	:
UE - 15	29,1	29,5	29,7	29,5	29,2	28,9	28,7	28,5	:
BULGARIA	16,4	16,5	17,6	18,4	17,6	17,3	16,8	16,8	16,5
REPÚBL. CHECA	19,9	20,3	19,9	19,5	18,8	18,7	18,3	18,5	18,8
ESTONIA	15,6	15,0	14,9	14,9	16,1	16,6	16,0	16,4	16,6
CROACIA	20,8	21,3	21,1	21,6	21,5	21,6	21,3	21,3	21,3
CHIPRE	20,1	20,9	23,0	20,2	20,0	19,4	18,4	17,7	18,1
LETONIA	15,6	14,3	14,6	14,4	14,8	14,9	14,7	15,2	15,6
LITUANIA	17,0	16,3	15,4	15,3	15,7	15,4	15,1	15,8	16,5
HUNGRÍA	21,4	21,1	20,7	19,7	19,0	18,8	18,2	17,6	16,7
MALTA	18,8	18,7	18,3	17,8	16,4	16,4	15,3	14,8	14,7
POLONIA	18,7	18,9	19,7	19,4	19,4	21,0	20,2	19,7	21,3
RUMANÍA	16,6	15,5	14,9	14,7	14,6	14,6	14,8	15,0	15,3
ESLOVENIA	24,4	24,7	24,6	23,9	23,8	23,2	22,6	22,0	22,2
ESLOVAQUIA	17,6	17,8	18,3	18,5	18,0	18,4	18,2	18,0	17,9
UE - 27	28,2	28,7	29,0	28,9	28,6	28,5	28,1	27,9	28,0
ÁREA EURO - 19	28,9	29,4	29,7	29,7	29,3	29,2	28,9	28,7	28,8

Incluye gastos de Prestaciones sociales, gastos de funcionamiento y otros gastos.

Algunos datos son provisionales, pueden existir diferencias con publicaciones nacionales posteriores.

Cuadro IV.2 EVOLUCIÓN DEL TOTAL DE LOS GASTOS DE PROTECCIÓN SOCIAL POR HABITANTE EN LOS PAÍSES DE LA UNIÓN EUROPEA EN UNIDADES DE PARIDAD DE PODER DE COMPRA

PAÍS	2011	2012	2013	2014	2015	2016	2017	2018	2019
BELGICA	8.899,2	8.963,9	9.251,2	9.499,2	9.748,3	9.611,1	9.676,3	9.878,6	10.224,0
DINAMARCA	10.447,6	10.597,8	11.080,9	11.210,3	11.280,3	10.982,1	11.426,0	11.652,9	11.831,4
ALEMANIA	9.265,6	9.440,2	9.654,6	9.939,7	10.180,5	10.572,5	10.969,8	11.339,3	11.679,0
GRECIA	5.263,7	5.126,9	4.813,8	4.887,2	4.941,5	5.004,7	5.002,8	5.032,4	5.085,1
ESPAÑA	5.778,0	5.722,7	5.801,9	5.870,7	5.987,4	5.934,7	6.116,1	6.265,3	6.578,1
FRANCIA	9.348,1	9.629,9	10.008,3	10.124,5	10.235,9	10.413,5	10.563,7	10.715,5	11.038,4
IRLANDA	7.381,3	7.402,1	7.046,8	6.823,3	6.923,9	6.889,2	6.973,3	7.035,0	7.132,6
ITALIA	7.536,4	7.543,5	7.486,4	7.425,0	7.581,8	7.743,0	7.904,9	8.100,7	8.515,6
LUXEMBURGO	13.002,9	13.375,8	14.131,1	14.152,6	14.258,0	13.992,4	14.455,8	15.104,1	15.352,9
HOLANDA	10.129,7	10.375,0	10.517,1	10.435,9	10.443,3	10.328,3	10.724,6	11.015,4	11.340,0
AUSTRIA	9.496,8	9.804,6	10.074,1	10.214,5	10.427,3	10.592,2	10.595,1	10.833,8	11.151,3
PORTUGAL	4.947,0	4.948,0	5.384,8	5.337,4	5.325,8	5.319,9	5.415,2	5.575,4	5.760,6
FINLANDIA	8.513,1	8.834,6	9.115,9	9.372,8	9.634,3	9.796,9	9.928,5	10.048,3	10.179,2
SUECIA	9.094,4	9.453,4	9.488,1	9.536,8	9.816,9	9.828,0	9.788,2	9.759,7	9.724,1
R. UNIDO	7.619,7	7.746,4	7.597,5	7.555,4	7.734,7	7.395,5	7.731,5	7.655,8	:
U. E.-15	8.171,6	8.290,7	8.405,4	8.471,9	8.608,5	8.698,2	8.962,5	9.118,9	:
BULGARIA	2.000,3	2.050,1	2.234,8	2.465,0	2.511,9	2.627,5	2.674,9	2.830,6	2.968,2
REPÚBL. CHECA	4.447,8	4.551,3	4.636,6	4.818,3	4.875,1	4.982,9	5.193,0	5.390,8	5.729,9
ESTONIA	2.864,3	2.918,7	2.963,3	3.121,5	3.452,1	3.666,8	3.752,0	4.031,6	4.214,4
CROACIA	3.168,8	3.282,4	3.307,4	3.437,5	3.583,3	3.796,2	3.954,8	4.140,7	4.326,9
CHIPRE	4.796,4	4.753,6	4.898,8	4.307,7	4.488,3	4.710,2	4.709,0	4.727,9	5.017,5
LETONIA	2.234,6	2.277,8	2.435,3	2.488,5	2.691,7	2.780,1	2.914,5	3.190,5	3.376,0
LITUANIA	2.956,2	3.045,8	3.058,5	3.226,7	3.388,4	3.439,1	3.663,6	4.054,9	4.475,1
HUNGRÍA	3.823,9	3.765,1	3.820,5	3.809,9	3.832,0	3.804,6	3.794,6	3.929,0	3.923,7
MALTA	3.933,0	4.080,1	4.106,4	4.276,5	4.338,2	4.459,6	4.503,2	4.538,0	4.670,2
POLONIA	3.411,7	3.590,9	3.760,3	3.813,1	4.038,5	4.450,1	4.482,2	4.577,9	5.214,9
RUMANIA	2.233,6	2.171,2	2.181,0	2.246,7	2.348,7	2.590,5	2.855,5	3.125,4	3.480,5
ESLOVENIA	5.169,0	5.157,1	5.145,3	5.136,8	5.267,9	5.310,7	5.511,3	5.645,0	5.937,0
ESLOVAQUIA	3.607,0	3.697,8	3.838,6	3.932,0	3.999,4	3.795,1	3.739,1	3.761,7	3.862,5
U. E.-27	7.259,7	7.406,4	7.565,0	7.683,6	7.854,5	8.025,3	8.235,1	8.447,7	8.773,9
ÁREA EURO-19	8.031,6	8.159,7	8.323,0	8.438,9	8.604,4	8.759,1	8.981,1	9.198,7	9.518,7

3. INGRESOS DE PROTECCIÓN SOCIAL

El cuadro IV.3 corresponde a los ingresos de protección social según fuentes financieras en porcentaje sobre el P.I.B. Se incluyen los siguientes grupos de ingresos: cotizaciones de los empleadores, cotizaciones de las personas protegidas, aportaciones públicas a los sistemas de protección social, otros ingresos, y cuadro con el conjunto de los recursos.

Cuadro IV.3 EVOLUCIÓN DEL TOTAL DE LOS INGRESOS DE PROTECCIÓN SOCIAL EN PORCENTAJE SOBRE EL PIB EN LOS PAÍSES DE LA UNIÓN EUROPEA

TOTAL COTIZACIONES DE EMPLEADORES									
PAÍS	2011	2012	2013	2014	2015	2016	2017	2018	2019
BÉLGICA	12,7	12,1	12,3	12,1	12,2	11,5	11,5	11,5	11,3
DINAMARCA	4,2	4,0	4,2	3,8	3,8	3,5	3,9	3,9	4,0
ALEMANIA	10,4	10,6	10,6	10,6	10,6	10,6	10,7	10,8	11,1
GRECIA	9,0	8,9	8,5	8,5	8,5	8,5	8,6	8,7	6,6
ESPAÑA	10,8	10,5	10,2	10,0	9,8	9,8	10,1	10,3	10,7
FRANCIA	14,0	14,2	14,3	14,4	14,2	14,1	14,1	14,1	12,9
IRLANDA	5,7	5,5	5,4	5,3	4,2	4,4	4,4	4,1	4,0
ITALIA	10,8	10,8	10,7	10,6	10,5	10,4	10,4	10,7	10,8
LUXEMBURGO	6,4	6,3	6,1	6,1	6,2	6,2	6,2	6,3	6,3
HOLANDA	10,0	10,4	10,4	10,8	10,0	9,8	9,7	9,9	10,0
AUSTRIA	10,4	10,5	10,7	10,6	10,6	10,5	10,5	10,4	10,4
PORTUGAL	8,0	7,5	8,0	8,0	7,9	7,9	8,0	8,1	8,2
FINLANDIA	11,0	11,2	11,3	11,5	11,1	11,1	9,9	9,6	9,5
SUECIA	11,4	12,1	12,0	11,9	11,7	12,2	11,7	12,0	11,7
REINO UNIDO	9,5	9,7	9,3	8,6	8,4	8,6	8,0	7,9	:
UE – 15	10,8	10,9	10,8	10,6	10,4	10,4	10,4	10,4	:
BULGARIA	5,4	5,1	6,1	6,3	6,0	5,9	6,3	6,5	6,7
REPÚB. CHECA	9,6	9,7	9,7	9,5	9,4	9,6	9,7	10,2	10,3
ESTONIA	11,9	11,8	11,6	11,6	12,4	12,6	11,8	11,8	11,6
CROACIA	6,3	6,0	5,7	6,2	6,2	6,5	6,5	6,4	6,4
CHIPRE	5,3	10,5	4,8	5,5	5,8	6,3	6,0	5,9	5,7
LETONIA	6,4	6,2	6,3	6,1	6,1	6,1	6,2	6,4	6,7
LITUANIA	7,7	7,4	7,7	8,0	8,6	9,5	9,3	9,3	3,1
HUNGRÍA	7,9	7,8	7,8	7,9	7,7	7,8	6,5	6,3	5,9
MALTA	6,5	6,2	5,7	5,3	4,7	4,6	4,2	3,9	3,6
POLONIA	7,9	7,7	8,6	8,4	8,7	9,9	9,6	9,5	8,7
RUMANÍA	7,0	7,3	7,4	7,1	6,4	6,2	6,7	1,9	1,4
ESLOVENIA	6,4	6,5	6,4	6,2	6,2	6,2	6,2	6,2	6,3
ESLOVAQUIA	8,0	7,9	8,4	8,5	8,6	9,0	9,4	8,7	9,6
UE – 27	10,7	10,8	10,8	10,8	10,6	10,6	10,6	10,6	10,4
ÁREA EURO - 19	11,1	11,2	11,2	11,2	11,0	10,9	10,9	11,0	10,8

Cuadro IV 3.2 **EVOLUCIÓN DEL TOTAL DE LOS INGRESOS DE PROTECCIÓN SOCIAL EN PORCENTAJE SOBRE EL PIB EN LOS PAÍSES DE LA UNIÓN EUROPEA**

COTIZACIONES DE PERSONAS PROTEGIDAS

PAÍS	2011	2012	2013	2014	2015	2016	2017	2018	2019
BÉLGICA	6,1	6,1	6,1	5,9	5,9	5,7	5,9	5,9	5,9
DINAMARCA	3,2	3,0	3,0	2,8	2,8	2,6	2,8	2,8	2,8
ALEMANIA	9,5	9,6	9,6	9,5	9,6	9,7	9,8	9,9	9,8
GRECIA	6,2	6,1	6,1	5,8	5,9	6,1	6,5	6,4	6,3
ESPAÑA	3,1	3,1	3,1	3,1	3,0	3,0	3,0	3,0	3,0
FRANCIA	6,1	6,3	6,4	6,6	6,5	6,5	6,5	5,8	5,7
IRLANDA	2,6	2,5	2,5	2,4	1,9	1,9	1,8	1,8	1,8
ITALIA	4,2	4,3	4,5	4,4	4,5	4,4	4,4	4,5	4,6
LUXEMBURGO	5,6	5,7	5,6	5,5	5,4	5,4	5,6	5,8	5,9
HOLANDA	11,1	11,8	12,3	11,5	10,7	11,3	10,5	10,6	10,0
AUSTRIA	7,4	7,5	7,7	7,7	7,7	7,7	7,8	7,8	7,8
PORTUGAL	4,1	3,9	4,3	4,5	4,2	4,2	4,2	4,2	4,3
FINLANDIA	3,7	4,0	4,1	4,3	4,3	4,3	4,3	4,3	4,4
SUECIA	2,9	3,0	3,0	2,9	2,8	2,8	2,8	2,8	2,7
REINO UNIDO	3,0	3,2	3,2	3,1	3,0	3,0	3,0	3,2	:
UE - 15	5,9	6,0	6,1	6,0	5,9	6,0	6,0	6,0	:
BULGARIA	2,8	3,2	3,4	3,5	3,7	3,6	3,9	4,0	4,3
REPÚB. CHECA	4,6	4,7	4,8	4,7	4,6	4,7	4,7	4,8	4,9
ESTONIA	0,3	0,2	0,2	0,2	0,2	0,2	0,2	0,2	0,2
CROACIA	7,1	7,3	7,3	7,2	7,2	7,2	7,2	7,3	7,4
CHIPRE	3,7	4,0	3,7	4,2	4,2	4,1	3,9	3,9	4,7
LETONIA	2,7	2,7	2,7	2,5	2,5	2,5	2,5	2,7	2,8
LITUANIA	2,4	2,4	2,5	2,6	2,7	3,2	3,1	3,0	6,9
HUNGRÍA	4,3	4,7	4,8	4,7	4,9	5,1	5,3	5,3	5,3
MALTA	2,7	2,6	2,4	2,2	1,9	1,8	1,6	1,5	1,3
POLONIA	3,4	3,3	4,0	3,9	4,2	4,2	4,4	4,4	4,4
RUMANÍA	3,3	3,3	3,3	3,3	3,4	4,4	4,4	10,3	10,8
ESLOVENIA	9,3	9,5	9,3	9,5	9,4	9,3	9,3	9,4	9,6
ESLOVAQUIA	3,7	3,7	3,9	4,0	4,0	4,2	4,3	4,2	4,4
UE - 27	6,2	6,3	6,4	6,4	6,3	6,4	6,4	6,4	6,4
ÁREA EURO - 19	6,6	6,7	6,9	6,8	6,8	6,8	6,8	6,7	6,6

Cuadro IV 3.3 EVOLUCIÓN DEL TOTAL DE LOS INGRESOS DE PROTECCIÓN SOCIAL EN PORCENTAJE SOBRE EL PIB EN LOS PAÍSES DE LA UNIÓN EUROPEA

APORTACIONES PÚBLICAS

PAÍS	2011	2012	2013	2014	2015	2016	2017	2018	2019
BÉLGICA	10,9	11,2	11,6	11,7	11,2	11,3	11,4	11,3	11,9
DINAMARCA	29,0	29,3	29,5	29,1	28,9	28,3	27,7	27,4	27,1
ALEMANIA	10,6	10,5	10,3	10,2	10,3	10,5	10,4	10,4	10,4
GRECIA	10,4	10,9	11,1	10,6	10,2	10,4	10,5	11,3	13,1
ESPAÑA	11,1	10,9	11,3	10,8	10,4	9,1	8,9	9,0	9,2
FRANCIA	11,4	11,9	12,1	12,2	12,3	12,6	12,6	13,4	14,5
IRLANDA	16,5	16,2	15,3	13,5	10,1	10,2	9,7	9,5	8,8
ITALIA	13,0	13,7	14,5	15,0	14,8	14,6	14,2	13,9	14,0
LUXEMBURGO	10,2	10,4	10,6	10,4	10,2	9,9	10,2	10,5	10,7
HOLANDA	6,9	7,1	6,4	6,7	7,8	7,7	7,6	7,6	8,1
AUSTRIA	10,3	10,6	10,6	10,9	10,8	10,7	10,3	10,3	10,4
PORTUGAL	11,7	13,0	13,4	12,7	12,6	12,3	11,9	11,3	11,5
FINLANDIA	14,4	15,1	15,5	15,6	15,6	15,6	15,3	15,2	15,2
SUECIA	15,4	15,7	15,9	15,9	15,8	16,2	15,6	15,4	15,1
REINO UNIDO	16,4	16,8	16,1	15,4	16,6	14,9	14,9	14,0	:
UE - 15	12,5	12,9	12,8	12,8	13,0	12,6	12,4	12,3	:
BULGARIA	8,8	9,0	9,3	9,8	9,0	8,5	7,7	7,3	6,8
REPÚBL. CHECA	5,5	5,7	5,8	5,8	5,3	4,7	4,6	4,6	4,7
ESTONIA	3,3	2,8	2,7	2,6	3,3	3,4	3,6	4,1	4,5
CROACIA	8,2	9,0	9,2	9,1	9,1	8,7	8,3	8,4	8,3
CHIPRE	11,7	10,9	10,9	10,3	9,9	9,6	9,4	9,3	9,9
LETONIA	6,5	5,3	5,5	5,8	6,2	6,4	5,9	6,2	6,2
LITUANIA	4,9	4,4	3,9	4,2	4,3	3,9	3,8	4,3	8,0
HUNGRÍA	8,5	7,6	8,1	7,3	6,5	5,7	6,0	5,7	4,9
MALTA	9,1	9,6	9,9	10,0	9,4	9,6	9,2	9,1	9,4
POLONIA	3,9	4,0	4,1	4,1	4,0	3,9	3,7	3,5	6,0
RUMANÍA	5,0	4,3	3,8	4,2	4,9	4,5	3,9	2,9	2,8
ESLOVENIA	8,4	8,3	8,6	8,2	7,6	7,0	6,5	6,0	5,8
ESLOVAQUIA	7,1	7,3	6,2	6,2	5,4	5,6	5,0	4,8	4,5
UE - 27	11,2	11,4	11,6	11,5	11,4	11,4	11,1	11,1	11,5
ÁREA EURO - 19	11,1	11,3	11,4	11,4	11,4	11,3	11,1	11,2	11,6

Cuadro IV 3.5 **EVOLUCIÓN DEL TOTAL DE LOS INGRESOS DE PROTECCIÓN SOCIAL EN PORCENTAJE SOBRE EL PIB EN LOS PAÍSES DE LA UNIÓN EUROPEA**

TOTAL INGRESOS PROTECCIÓN SOCIAL									
PAÍS	2011	2012	2013	2014	2015	2016	2017	2018	2019
BÉLGICA	30,4	30,4	30,7	30,4	29,9	29,1	29,5	29,3	29,7
DINAMARCA	37,2	37,3	38,5	36,1	38,0	36,5	36,2	36,2	34,3
ALEMANIA	31,1	31,3	31,1	30,8	31,1	31,4	31,5	31,6	31,9
GRECIA	27,4	26,6	26,6	25,9	25,8	26,5	27,1	27,8	27,3
ESPAÑA	25,3	24,8	25,2	24,6	23,7	22,4	22,5	22,5	23,6
FRANCIA	32,6	33,5	34,0	34,3	34,1	34,3	34,3	34,3	34,1
IRLANDA	26,0	25,4	24,4	22,3	16,9	17,0	16,5	16,0	15,0
ITALIA	28,5	29,4	30,2	30,6	30,5	30,1	29,6	29,7	29,9
LUXEMBURGO	23,0	23,0	23,1	22,8	22,7	22,3	22,9	23,3	23,8
HOLANDA	32,2	33,8	33,6	33,9	33,3	33,5	33,2	33,2	33,3
AUSTRIA	28,6	29,0	29,5	29,6	29,5	29,4	29,0	28,8	29,0
PORTUGAL	26,9	27,0	28,2	27,6	26,8	26,7	26,4	25,6	25,9
FINLANDIA	31,1	32,1	32,6	33,1	32,6	32,6	31,1	30,9	30,9
SUECIA	30,3	31,4	31,5	31,3	31,0	31,8	30,7	30,9	30,2
REINO UNIDO	33,8	34,1	32,9	31,9	32,5	30,5	29,5	28,6	:
UE - 15	30,8	31,3	31,3	31,1	31,0	30,5	30,2	30,0	:
BULGARIA	17,4	17,6	19,1	20,0	18,9	18,4	18,3	18,1	18,1
REPÚBL. CHECA	20,0	20,3	20,7	20,3	19,5	19,3	19,3	19,9	20,1
ESTONIA	15,5	14,9	14,5	14,4	15,9	16,2	15,6	16,0	16,3
CROACIA	22,2	22,9	22,7	23,1	23,1	23,1	22,8	22,9	22,9
CHIPRE	22,5	27,3	21,0	21,1	21,2	21,3	20,8	19,8	21,5
LETONIA	15,8	14,3	14,6	14,5	14,9	15,1	14,8	15,4	15,8
LITUANIA	15,1	14,4	14,3	14,9	15,9	16,8	16,5	16,8	18,2
HUNGRÍA	21,1	20,7	21,2	20,2	19,1	18,6	17,9	17,4	16,1
MALTA	18,8	18,7	18,3	17,8	16,4	16,4	15,3	14,8	14,7
POLONIA	18,8	18,3	19,8	19,3	19,7	20,8	20,4	19,7	21,2
RUMANÍA	15,5	15,1	14,8	14,9	14,9	15,3	15,3	15,2	15,2
ESLOVENIA	24,3	24,6	24,6	24,2	23,4	22,8	22,3	22,0	22,2
ESLOVAQUIA	19,2	19,4	18,8	19,5	18,6	19,3	19,3	18,3	19,2
UE - 27	29,1	29,6	29,9	29,7	29,4	29,4	29,2	29,1	29,2
ÁREA EURO - 19	29,8	30,3	30,5	30,5	30,1	30,0	29,9	29,9	30,1

De algunos países no se dispone de desglose según sector de procedencia.

Algunos datos son provisionales, pueden existir diferencias con publicaciones nacionales posteriores.

El Cuadro IV.4 muestra los ingresos de protección social desglosados según el sector de procedencia en porcentaje sobre el P.I.B., lo que facilita conocer cuál es la contribución real de las empresas y los otros sectores a los sistemas de protección social.

Cuadro IV.4 EVOLUCIÓN DEL TOTAL DE LOS INGRESOS DE PROTECCIÓN SOCIAL EN PORCENTAJE SOBRE EL PIB EN LOS PAÍSES DE LA UNIÓN EUROPEA SEGÚN SECTOR DE PROCEDENCIA

EMPRESAS									
PAÍS	2011	2012	2013	2014	2015	2016	2017	2018	2019
BÉLGICA	9,8	9,6	9,5	9,2	9,3	8,8	8,8	8,7	8,6
DINAMARCA	3,9	3,7	3,9	3,5	3,6	3,2	3,7	3,7	3,8
ALEMANIA	8,3	8,5	8,5	8,5	8,5	8,5	8,6	8,7	8,9
GRECIA	6,8	5,9	5,8	5,8	5,7	5,8	5,9	6,1	6,4
ESPAÑA	8,1	7,9	8,0	7,8	7,5	7,5	7,8	7,8	8,6
FRANCIA	10,1	10,3	10,4	10,4	10,2	10,2	10,2	10,2	9,2
IRLANDA	5,8	5,6	5,7	5,5	4,2	4,1	4,3	4,1	3,7
ITALIA	7,5	7,5	7,5	7,4	7,5	7,3	7,4	7,7	7,8
LUXEMBURGO	4,9	4,6	4,5	4,5	4,6	4,6	4,7	4,8	4,8
HOLANDA	9,7	10,3	10,3	11,1	10,5	10,4	10,4	10,2	10,4
AUSTRIA	9,5	9,6	9,9	9,8	9,8	9,7	9,8	9,7	9,7
PORTUGAL	7,1	6,8	6,9	6,8	6,9	7,0	7,0	7,1	7,3
FINLANDIA	6,5	6,6	6,6	6,8	6,7	6,6	6,0	5,8	5,8
SUECIA	8,5	9,0	8,9	8,8	8,7	9,1	8,7	9,0	8,8
REINO UNIDO	10,9	10,6	10,3	10,0	9,5	9,5	9,0	8,9	:
UE - 15	8,8	8,9	8,9	8,8	8,7	8,6	8,5	8,6	:
BULGARIA	4,1	3,8	4,8	5,1	4,0	4,0	4,1	4,4	4,6
REPÚB. CHECA	9,6	9,6	9,7	9,5	9,3	9,5	9,7	10,1	10,3
ESTONIA	11,9	11,8	11,6	11,6	12,4	12,6	11,8	11,8	11,6
CROACIA	6,2	5,9	5,6	6,1	6,2	6,5	6,5	6,4	6,4
CHIPRE	5,3	10,6	4,7	5,1	5,7	6,3	6,0	5,2	5,4
LETONIA	4,4	4,3	4,5	4,0	4,3	4,4	4,4	4,6	4,8
LITUANIA	5,0	4,9	5,2	5,5	5,9	6,5	6,5	6,7	1,5
HUNGRÍA	5,3	5,2	5,0	5,0	5,3	5,3	4,5	4,5	4,1
MALTA	2,1	2,0	1,8	1,7	1,5	1,5	1,3	1,3	1,2
POLONIA	4,6	4,4	5,2	5,5	5,3	5,4	5,6	5,8	5,9
RUMANÍA	4,9	5,1	5,3	5,1	4,5	4,4	4,8	0,7	0,4
ESLOVENIA	6,6	6,8	6,7	6,6	6,4	6,5	6,5	6,6	6,8
ESLOVAQUIA	6,1	6,3	6,4	6,6	6,5	6,8	7,0	6,5	7,2
UE - 27	8,2	8,3	8,4	8,3	8,2	8,2	8,2	8,2	8,1
ÁREA EURO - 19	8,5	8,6	8,7	8,6	8,5	8,5	8,5	8,6	8,5

De algunos países no se dispone de desglose según sector de procedencia.

Algunos datos son provisionales, pueden existir diferencias con publicaciones nacionales posteriores.

Cuadro IV 4.2 EVOLUCIÓN DEL TOTAL DE LOS INGRESOS DE PROTECCIÓN SOCIAL EN % SOBRE EL PIB EN LOS PAÍSES DE LA UNIÓN EUROPEA SEGÚN SECTOR DE PROCEDENCIA

ADMINISTRACIONES PÚBLICAS									
PAÍS	2011	2012	2013	2014	2015	2016	2017	2018	2019
BÉLGICA	14,3	14,5	14,9	15,1	14,6	14,4	14,5	14,4	15,1
DINAMARCA	29,3	29,7	29,8	29,4	29,1	28,5	27,9	27,6	27,4
ALEMANIA	12,7	12,7	12,4	12,3	12,4	12,6	12,5	12,5	12,6
GRECIA	14,3	14,6	14,5	14,2	14,1	14,5	14,5	15,2	14,5
ESPAÑA	13,9	13,5	13,9	13,5	13,0	11,6	11,4	11,5	11,8
FRANCIA	15,6	16,0	16,3	16,5	16,5	16,8	16,8	17,4	18,5
IRLANDA	17,4	17,2	16,1	14,3	10,8	10,9	10,4	10,1	9,4
ITALIA	16,3	17,1	17,8	18,3	18,1	17,9	17,4	17,2	17,1
LUXEMBURGO	12,2	12,4	12,7	12,5	12,3	12,0	12,3	12,5	12,8
HOLANDA	9,4	9,7	9,1	9,3	10,1	9,9	9,9	9,9	10,4
AUSTRIA	11,5	11,8	11,9	12,0	11,9	11,9	11,3	11,3	11,3
PORTUGAL	14,5	15,2	15,8	15,3	14,9	14,6	14,1	13,6	13,5
FINLANDIA	20,8	21,4	21,8	21,9	21,5	21,6	20,7	20,7	20,7
SUECIA	18,8	19,2	19,4	19,3	19,2	19,7	18,9	18,9	18,4
REINO UNIDO	19,7	20,1	19,2	18,5	19,9	17,8	17,4	16,3	:
UE - 15	15,5	15,8	15,8	15,7	15,9	15,4	15,2	15,0	:
BULGARIA	10,2	10,3	10,6	11,0	10,5	9,9	9,6	8,2	7,7
REPÚB. CHECA	5,7	6,0	6,1	6,0	5,6	5,0	4,9	4,9	4,9
ESTONIA	3,3	2,9	2,7	2,6	3,2	3,4	3,6	4,1	4,5
CROACIA	8,4	9,1	9,4	9,3	9,3	8,8	8,5	8,6	8,4
CHIPRE	13,5	12,7	12,3	11,6	11,1	10,6	10,6	10,5	11,1
LETONIA	8,4	7,2	7,3	7,8	8,0	8,2	7,6	8,0	8,1
LITUANIA	7,5	6,9	6,3	6,7	7,0	6,8	6,6	7,0	9,2
HUNGRÍA	10,6	9,7	10,2	9,3	8,5	7,7	7,7	7,3	6,5
MALTA	13,6	13,9	13,8	13,7	12,6	12,8	12,1	11,8	11,9
POLONIA	10,8	10,6	10,6	9,9	10,2	11,3	10,4	9,5	10,9
RUMANÍA	7,0	6,4	5,8	6,3	6,8	6,3	5,9	4,1	3,9
ESLOVENIA	8,4	8,3	8,7	8,2	7,5	7,0	6,5	6,0	5,8
ESLOVAQUIA	8,9	8,9	8,1	8,3	7,6	7,7	7,6	7,1	6,9
UE - 27	14,2	14,4	14,5	14,4	14,3	14,3	13,9	13,9	14,2
ÁREA EURO - 19	14,1	14,3	14,3	14,3	14,2	14,1	13,9	14,0	14,3

De algunos países no se dispone de desglose según sector de procedencia.

Algunos datos son provisionales, pueden existir diferencias con publicaciones nacionales posteriores.

Cuadro IV 4.3 EVOLUCIÓN DEL TOTAL DE LOS INGRESOS DE PROTECCIÓN SOCIAL EN % SOBRE EL PIB EN LOS PAÍSES DE LA UNIÓN EUROPEA SEGÚN SECTOR DE PROCEDENCIA

HOGARES									
PAÍS	2011	2012	2013	2014	2015	2016	2017	2018	2019
BÉLGICA	6,3	6,3	6,2	6,1	6,0	5,9	6,2	6,0	6,0
DINAMARCA	4,0	3,9	4,8	3,2	5,2	4,7	4,6	4,9	3,2
ALEMANIA	9,7	9,8	9,8	9,7	9,8	9,9	10,0	10,1	10,0
GRECIA	6,3	6,2	6,2	5,9	6,0	6,1	6,6	6,5	6,4
ESPAÑA	3,2	3,2	3,2	3,2	3,1	3,1	3,1	3,1	3,1
FRANCIA	6,6	6,8	7,0	7,1	7,0	7,0	7,0	6,3	6,1
IRLANDA	2,6	2,5	2,5	2,4	1,9	1,9	1,8	1,8	1,8
ITALIA	4,6	4,8	4,9	4,8	4,9	4,9	4,8	4,9	5,0
LUXEMBURGO	3,8	3,8	3,7	3,7	3,7	3,6	3,8	3,8	3,9
HOLANDA	11,2	11,9	12,3	11,5	10,8	11,3	10,6	10,7	10,1
AUSTRIA	7,4	7,5	7,7	7,7	7,7	7,7	7,8	7,8	7,9
PORTUGAL	4,1	4,0	4,4	4,6	4,3	4,2	4,3	4,2	4,4
FINLANDIA	3,7	4,0	4,1	4,3	4,3	4,3	4,3	4,3	4,4
SUECIA	2,9	3,0	3,0	2,9	2,8	2,9	2,8	2,8	2,8
REINO UNIDO	3,3	3,5	3,4	3,3	3,2	3,2	3,2	3,4	:
UE - 15	6,1	6,2	6,4	6,2	6,1	6,2	6,2	6,2	:
BULGARIA	2,9	3,5	3,6	3,8	4,4	4,3	4,5	5,4	5,7
REPÚB. CHECA	4,7	4,7	4,8	4,7	4,7	4,7	4,7	4,9	4,9
ESTONIA	0,3	0,2	0,2	0,2	0,2	0,2	0,2	0,2	0,2
CROACIA	7,5	7,7	7,6	7,6	7,6	7,6	7,6	7,7	7,8
CHIPRE	3,7	4,0	3,7	4,2	4,3	4,2	4,0	3,9	4,7
LETONIA	2,8	2,7	2,7	2,6	2,6	2,6	2,6	2,7	2,8
LITUANIA	2,6	2,6	2,7	2,7	2,9	3,4	3,3	3,1	7,3
HUNGRÍA	4,9	5,7	5,8	5,7	5,0	5,2	5,4	5,4	5,4
MALTA	3,1	2,8	2,7	2,5	2,3	2,1	1,8	1,7	1,6
POLONIA	3,4	3,3	4,0	3,9	4,2	4,2	4,4	4,4	4,4
RUMANÍA	3,4	3,4	3,4	3,4	3,5	4,5	4,5	10,3	10,9
ESLOVENIA	9,3	9,5	9,3	9,5	9,4	9,3	9,3	9,4	9,6
ESLOVAQUIA	4,1	4,0	4,3	4,4	4,4	4,5	4,7	4,5	4,8
UE - 27	6,4	6,6	6,7	6,6	6,6	6,7	6,6	6,6	6,6
ÁREA EURO - 19	6,8	7,0	7,1	7,1	7,0	7,1	7,0	6,9	6,9

De algunos países no se dispone de desglose según sector de procedencia.

Algunos datos son provisionales, pueden existir diferencias con publicaciones nacionales posteriores.

Cuadro IV 4.4 EVOLUCIÓN DEL TOTAL DE LOS INGRESOS DE PROTECCIÓN SOCIAL EN % SOBRE EL PIB EN LOS PAÍSES DE LA UNIÓN EUROPEA SEGÚN SECTOR DE PROCEDENCIA

INSTITUCIONES SIN ÁNIMO DE LUCRO

PAÍS	2011	2012	2013	2014	2015	2016	2017	2018	2019
BÉLGICA	0,0	0,0	0,0	0,0	0,0	0,0	0,0	0,0	0,0
DINAMARCA	0,0	0,0	0,0	0,0	0,0	0,0	0,0	0,0	0,0
ALEMANIA	0,3	0,3	0,3	0,3	0,3	0,3	0,3	0,3	0,4
GRECIA	0,0	0,0	0,0	0,0	0,0	0,0	0,0	0,0	0,0
ESPAÑA	0,0	0,0	0,0	0,0	0,0	0,0	0,0	0,0	0,0
FRANCIA	0,3	0,3	0,3	0,3	0,3	0,3	0,3	0,3	0,3
IRLANDA	0,0	0,0	0,0	0,0	0,0	0,0	0,0	0,0	0,0
ITALIA	0,0	0,0	0,0	0,0	0,0	0,0	0,0	0,0	0,0
LUXEMBURGO	0,1	0,2	0,2	0,2	0,2	0,2	0,2	0,2	0,2
HOLANDA	0,0	0,0	0,0	0,0	0,0	0,0	0,0	0,0	0,0
AUSTRIA	0,0	0,0	0,0	0,0	0,0	0,0	0,0	0,0	0,0
PORTUGAL	0,4	0,4	0,4	0,4	0,4	0,4	0,4	0,4	0,4
FINLANDIA	0,1	0,1	0,1	0,1	0,1	0,1	0,1	0,1	0,1
SUECIA	0,2	0,2	0,2	0,2	0,2	0,2	0,2	0,2	0,2
REINO UNIDO	0,0	0,0	0,0	0,0	0,0	0,0	0,0	0,0	:
UE - 15	0,2	0,2	0,2	0,2	0,1	0,2	0,2	0,2	:
BULGARIA	0,0	0,0	0,0	0,0	0,0	0,0	0,0	0,0	0,0
REPÚB. CHECA	0,0	0,0	0,0	0,0	0,0	0,0	0,0	0,0	0,0
ESTONIA	0,0	0,0	0,0	0,0	0,0	0,0	0,0	0,0	0,0
CROACIA	0,0	0,0	0,0	0,0	0,0	0,0	0,0	0,0	0,0
CHIPRE	0,1	0,1	0,2	0,2	0,2	0,2	0,2	0,2	0,2
LETONIA	0,0	0,1	0,0	0,0	0,0	0,0	0,0	0,0	0,0
LITUANIA	0,0	0,0	0,0	0,0	0,0	0,1	0,0	0,0	0,1
HUNGRÍA	0,2	0,2	0,2	0,2	0,2	0,2	0,2	0,1	0,1
MALTA	0,0	0,0	0,0	0,0	0,0	0,0	0,0	0,0	0,0
POLONIA	0,0	0,0	0,0	0,0	0,0	0,0	0,0	0,0	0,0
RUMANÍA	0,1	0,1	0,1	0,1	0,1	0,1	0,1	0,0	0,0
ESLOVENIA	0,0	0,0	0,0	0,0	0,0	0,0	0,0	0,0	0,0
ESLOVAQUIA	0,2	0,2	0,1	0,2	0,2	0,2	0,2	0,2	0,2
UE - 27	0,2	0,2	0,2	0,2	0,2	0,2	0,2	0,2	0,2
ÁREA EURO - 19	0,2	0,2	0,2	0,2	0,2	0,2	0,2	0,2	0,2

De algunos países no se dispone de desglose según sector de procedencia.

Algunos datos son provisionales, pueden existir diferencias con publicaciones nacionales posteriores.

Cuadro IV 4.5 EVOLUCIÓN DEL TOTAL DE LOS INGRESOS DE PROTECCIÓN SOCIAL EN % SOBRE EL PIB EN LOS PAÍSES DE LA UNIÓN EUROPEA SEGÚN SECTOR DE PROCEDENCIA

NO RESIDENTES EN LA UNIÓN EUROPEA									
PAÍS	2011	2012	2013	2014	2015	2016	2017	2018	2019
BÉLGICA	0,0	0,0	0,0	0,0	0,0	0,0	0,0	0,0	0,0
DINAMARCA	0,0	0,0	0,0	0,0	0,0	0,0	0,0	0,0	0,0
ALEMANIA	0,0	0,0	0,0	0,0	0,0	0,0	0,0	0,0	0,0
GRECIA	0,0	0,0	0,0	0,0	0,0	0,0	0,0	0,0	0,0
ESPAÑA	0,1	0,1	0,1	0,1	0,1	0,1	0,1	0,1	0,1
FRANCIA	0,0	0,0	0,0	0,0	0,0	0,0	0,0	0,0	0,0
IRLANDA	0,2	0,1	0,1	0,1	0,0	0,0	0,0	0,0	0,0
ITALIA	0,0	0,0	0,0	0,0	0,0	0,0	0,0	0,0	0,0
LUXEMBURGO	2,0	2,0	2,0	1,9	1,9	1,9	2,0	2,1	2,1
HOLANDA	1,9	2,0	2,0	2,1	1,9	1,9	2,2	2,3	2,3
AUSTRIA	0,0	0,0	0,0	0,0	0,0	0,0	0,0	0,0	0,0
PORTUGAL	0,7	0,7	0,8	0,5	0,3	0,5	0,5	0,4	0,4
FINLANDIA	0,0	0,0	0,0	0,0	0,0	0,0	0,0	0,0	0,0
SUECIA	0,0	0,0	0,0	0,0	0,0	0,0	0,0	0,0	0,0
REINO UNIDO	0,1	0,1	0,1	0,1	0,1	0,1	0,1	0,1	:
UE - 15	0,1	0,1	0,1	0,1	0,1	0,1	0,1	0,1	:
BULGARIA	0,0	0,0	0,0	0,0	0,0	0,0	0,0	0,0	0,0
REPÚB. CHECA	0,0	0,0	0,0	0,0	0,0	0,0	0,0	0,0	0,0
ESTONIA	0,0	0,0	0,0	0,0	0,0	0,0	0,0	0,0	0,0
CROACIA	0,1	0,1	0,1	0,1	0,1	0,1	0,2	0,3	0,3
CHIPRE	0,0	0,0	0,0	0,0	0,0	0,0	0,0	0,0	0,0
LETONIA	0,1	0,1	0,1	0,1	0,1	0,1	0,1	0,1	0,1
LITUANIA	0,1	0,1	0,1	0,1	0,1	0,1	0,1	0,1	0,1
HUNGRÍA	0,0	0,0	0,0	0,0	0,1	0,1	0,1	0,1	0,1
MALTA	0,0	0,0	0,0	0,0	0,0	0,0	0,0	0,0	0,0
POLONIA	0,0	0,0	0,0	0,0	0,0	0,0	0,0	0,0	0,0
RUMANÍA	0,0	0,0	0,1	0,1	0,1	0,1	0,1	0,0	0,0
ESLOVENIA	0,0	0,0	0,0	0,0	0,0	0,0	0,0	0,0	0,0
ESLOVAQUIA	0,0	0,0	0,0	0,0	0,0	0,0	0,0	0,0	0,0
UE - 27	0,1	0,1	0,1	0,1	0,1	0,1	0,2	0,2	0,2
ÁREA EURO - 19	0,2	0,2	0,2	0,2	0,1	0,2	0,2	0,2	0,2

De algunos países no se dispone de desglose según sector de procedencia.

Algunos datos son provisionales, pueden existir diferencias con publicaciones nacionales posteriores.

Cuadro IV 4.6 EVOLUCIÓN DEL TOTAL DE LOS INGRESOS DE PROTECCIÓN SOCIAL EN % SOBRE EL PIB EN LOS PAÍSES DE LA UNIÓN EUROPEA SEGÚN SECTOR DE PROCEDENCIA

TOTAL INGRESOS DE PROTECCIÓN SOCIAL									
PAÍS	2011	2012	2013	2014	2015	2016	2017	2018	2019
BÉLGICA	30,4	30,4	30,7	30,4	29,9	29,1	29,5	29,3	29,7
DINAMARCA	37,2	37,3	38,5	36,1	38,0	36,5	36,2	36,2	34,3
ALEMANIA	31,1	31,3	31,1	30,8	31,1	31,4	31,5	31,6	31,9
GRECIA	27,4	26,6	26,6	25,9	25,8	26,5	27,1	27,8	27,3
ESPAÑA	25,3	24,8	25,2	24,6	23,7	22,4	22,5	22,5	23,6
FRANCIA	32,6	33,5	34,0	34,3	34,1	34,3	34,3	34,3	34,1
IRLANDA	26,0	25,4	24,4	22,3	16,9	17,0	16,5	16,0	15,0
ITALIA	28,5	29,4	30,2	30,6	30,5	30,1	29,6	29,7	29,9
LUXEMBURGO	23,0	23,0	23,1	22,8	22,7	22,3	22,9	23,3	23,8
HOLANDA	32,2	33,8	33,6	33,9	33,3	33,5	33,2	33,2	33,3
AUSTRIA	28,6	29,0	29,5	29,6	29,5	29,4	29,0	28,8	29,0
PORTUGAL	26,9	27,0	28,2	27,6	26,8	26,7	26,4	25,6	25,9
FINLANDIA	31,1	32,1	32,6	33,1	32,6	32,6	31,1	30,9	30,9
SUECIA	30,3	31,4	31,5	31,3	31,0	31,8	30,7	30,9	30,2
REINO UNIDO	33,8	34,1	32,9	31,9	32,5	30,5	29,5	28,6	:
UE - 15	30,8	31,3	31,3	31,1	31,0	30,5	30,2	30,0	:
BULGARIA	17,4	17,6	19,1	20,0	18,9	18,4	18,3	18,1	18,1
REPÚB. CHECA	20,0	20,3	20,7	20,3	19,5	19,3	19,3	19,9	20,1
ESTONIA	15,5	14,9	14,5	14,4	15,9	16,2	15,6	16,0	16,3
CROACIA	22,2	22,9	22,7	23,1	23,1	23,1	22,8	22,9	22,9
CHIPRE	22,5	27,3	21,0	21,1	21,2	21,3	20,8	19,8	21,5
LETONIA	15,8	14,3	14,6	14,5	14,9	15,1	14,8	15,4	15,8
LITUANIA	15,1	14,4	14,3	14,9	15,9	16,8	16,5	16,8	18,2
HUNGRÍA	21,1	20,7	21,2	20,2	19,1	18,6	17,9	17,4	16,1
MALTA	18,8	18,7	18,3	17,8	16,4	16,4	15,3	14,8	14,7
POLONIA	18,8	18,3	19,8	19,3	19,7	20,8	20,4	19,7	21,2
RUMANÍA	15,5	15,1	14,8	14,9	14,9	15,3	15,3	15,2	15,2
ESLOVENIA	24,3	24,6	24,6	24,2	23,4	22,8	22,3	22,0	22,2
ESLOVAQUIA	19,2	19,4	18,8	19,5	18,6	19,3	19,3	18,3	19,2
UE - 27	29,1	29,6	29,9	29,7	29,4	29,4	29,2	29,1	29,2
ÁREA EURO - 19	29,8	30,3	30,5	30,5	30,1	30,0	29,9	29,9	30,1

De algunos países no se dispone de desglose según sector de procedencia.

Algunos datos son provisionales, pueden existir diferencias con publicaciones nacionales posteriores.



**MINISTERIO
DE INCLUSIÓN, SEGURIDAD SOCIAL
Y MIGRACIONES**

Secretaría de Estado de Seguridad Social y Pensiones
DIRECCIÓN GENERAL DE ORDENACIÓN DE LA SEGURIDAD SOCIAL

**ANEXO AL INFORME ECONÓMICO-FINANCIERO A LOS PRESUPUESTOS
DE LA SEGURIDAD SOCIAL DE 2023**



CAPÍTULO V

**MUTUAS COLABORADORAS
CON LA SEGURIDAD SOCIAL**

CAPÍTULO V

V MUTUAS COLABORADORAS CON LA SEGURIDAD SOCIAL

Cuadro V.1 EVOLUCIÓN DE LAS OBLIGACIONES RECONOCIDAS NETAS. PRESUPUESTO DE GASTOS POR CATEGORÍAS ECONÓMICAS. A PARTIR DEL AÑO 2015

MUTUAS COLABORADORAS CON LA SEGURIDAD SOCIAL
REALIZADO DEL PRESUPUESTO DE GASTOS

En millones de Euros						
Obligaciones	2016	2017	2018	2019	2020	2021
1 Gastos de Personal	982,13	984,70	1.018,24	1.016,49	1.050,33	1.055,10
2 Gastos Corrientes en Bienes y Servicios	763,22	784,75	811,13	844,68	758,70	814,19
3 Gastos Financieros	0,60	0,71	0,73	0,84	1,23	1,68
4 Transferencias Corrientes	8.527,19	9.372,04	9.088,32	11.459,89	18.167,70	19.365,98
42 A la Seguridad Social	3.024,54	3.262,30	2.979,90	3.704,55	3.520,41	3.951,62
45 A Comunidades Autónomas	-	-	-	-	-	-
482 Incapacidad Temporal	4.830,43	5.390,91	5.371,49	6.799,95	8.688,80	9.008,13
484 Nacim.,Cuidado Menor,Corresp.,Riesgo Emb.,I	394,03	420,31	439,85	448,57	420,01	448,24
Otras transferencias corrientes	278,18	298,53	297,07	506,82	5.538,48	5.957,98
6 Inversiones Reales	87,46	85,66	83,67	75,95	59,52	58,20
7 Transferencias de Capital	894,37	661,08	558,90	289,29	73,55	11,92
OPERACIONES NO FINANCIERAS	11.254,97	11.888,93	11.560,99	13.687,15	20.111,03	21.307,07
8 Activos Financieros	162,96	34,36	32,80	24,47	71,73	115,34
9 Pasivos Financieros	0,37	-	-	-	-	-
OPERACIONES FINANCIERAS	163,33	34,36	32,80	24,47	71,73	115,34
TOTAL	11.418,30	11.923,29	11.593,79	13.711,62	20.182,76	21.422,41

Cuadro V.2 EVOLUCIÓN DE LOS DERECHOS RECONOCIDOS NETOS. PRESUPUESTO DE INGRESOS. A PARTIR DEL AÑO 2015

MUTUAS COLABORADORAS CON LA SEGURIDAD SOCIAL
REALIZADO DEL PRESUPUESTO DE GASTOS

En millones de Euros						
Derechos Rec.Netos	2016	2017	2018	2019	2020	2021
1 Cotizaciones Sociales	10.556,01	11.403,41	12.222,85	13.526,90	12.994,30	14.369,42
3 Tasas, Precios Públicos y Otros Ingresos	112,81	108,23	102,66	120,42	93,55	95,86
4 Transferencias Corrientes	100,33	109,15	108,03	197,30	6.251,86	7.904,03
40 De la Administración del Estado	-	-	-	-	-	-
42 De la Seguridad Social	99,80	108,04	106,94	196,33	6.251,44	7.903,77
Otras transferencias	0,53	1,11	1,09	0,97	0,42	0,27
5 Ingresos Patrimoniales	103,93	90,69	69,15	51,17	45,37	16,30
6 Enajenación Inversiones Reales	13,80	0,84	6,59	0,55	0,26	1,03
7 Transferencias de Capital	12,98	1,89	3,59	4,80	0,27	0,82
OPERACIONES NO FINANCIERAS	10.899,85	11.714,21	12.512,86	13.901,14	19.385,61	22.387,46
8 Activos Financieros	760,66	408,10	388,80	360,82	574,04	29,27
9 Pasivos Financieros	-	-	-	-	-	-
OPERACIONES FINANCIERAS	760,66	408,10	388,80	360,82	574,04	29,27
TOTAL	11.660,51	12.122,31	12.901,66	14.261,96	19.959,65	22.416,74

Cuadro V.3 RATIOS PRESUPUESTARIOS ESPECÍFICOS DE INCAPACIDAD TEMPORAL

SEGUIMIENTO PRESUPUESTARIO ESPECÍFICO DE LA INCAPACIDAD TEMPORAL
MUTUAS COLABORADORAS CON LA SEGURIDAD SOCIAL
RATIOS PRESUPUESTARIOS

PAGO DIRECTO - CONTINGENCIAS COMUNES (EXCEPTO AUTÓNOMOS)

Periodo : Enero - Diciembre

Ejercicio : 2021

Organismo	Duración Media de los Procesos	Días indem. por proceso	Procesos iniciados por 1000 afiliados (1)	Prevalencia	Días Indem. por 1000 afiliados
001 MUT.MIDAT.CYCLOPS	265,95	273,19	0,99	9,48	307,03
002 MUTUALIA	217,47	204,44	0,66	3,14	258,06
003 ACTIVA MUTUA 2008	281,84	272,46	0,83	8,38	340,29
007 MUT. MONTAÑESA	287,71	294,13	1,44	7,98	261,35
010 MUT. UNIV. MUGENAT	266,85	274,93	0,94	9,64	302,48
011 MAZ	263,07	297,13	1,68	9,45	299,52
015 UMIVALE	303,87	285,50	0,45	7,72	239,49
021 MUTUA NAVARRA	244,25	207,52	0,58	6,21	355,98
039 MUTUA INTERCOMARCAL	251,13	240,36	0,69	7,41	295,93
061 FREMAP	296,08	172,83	1,46	9,57	288,04
072 SOLIMAT	292,66	279,80	1,16	6,82	372,06
115 MUTUA DE ANDALUCIA Y CEUTA	190,44	189,99	1,09	8,75	255,63
151 A.S.E.P.E.Y.O.	316,43	303,11	0,53	8,27	281,21
183 MUT. BALEAR	270,99	257,28	2,13	11,99	336,31
267 UNION DE MUTUAS	270,22	258,71	1,36	10,65	399,40
272 MAC	292,97	277,97	1,48	7,51	241,75
274 IBERMUTUA	243,82	243,33	0,80	7,77	244,27
275 FRATERNIDAD-MUPRESPA	281,12	297,89	0,78	11,52	269,01
276 EGARSAT	211,33	200,47	0,70	5,28	366,24
Total	280,42	248,90	1,01	9,01	288,10

PAGO DELEGADO - CONTINGENCIAS COMUNES (EXCEPTO AUTÓNOMOS)

Periodo : Enero - Diciembre

Ejercicio : 2021

Organismo	Duración Media de los Procesos	Días indem. por proceso	Procesos iniciados por 1000 afiliados (1)	Prevalencia	Días Indem. por 1000 afiliados
001 MUT.MIDAT.CYCLOPS	26,66	59,59	26,50	29,78	723,76
002 MUTUALIA	31,27	71,74	28,23	30,60	809,04
003 ACTIVA MUTUA 2008	30,58	60,02	20,07	27,27	650,90
007 MUT. MONTAÑESA	29,20	58,45	20,02	30,42	641,96
010 MUT. UNIV. MUGENAT	25,61	58,21	25,47	30,34	669,46
011 MAZ	25,66	55,86	22,92	28,37	629,83
015 UMIVALE	28,79	54,85	21,35	29,11	652,27
021 MUTUA NAVARRA	17,27	44,30	42,88	41,48	519,85
039 MUTUA INTERCOMARCAL	27,15	68,90	28,04	29,90	708,62
061 FREMAP	27,10	83,94	24,95	30,76	721,80
072 SOLIMAT	29,31	66,52	24,23	32,44	683,76
115 MUTUA DE ANDALUCIA Y CEUTA	26,94	51,91	16,74	21,13	435,00
151 A.S.E.P.E.Y.O.	26,06	61,29	26,55	33,53	669,87
183 MUT. BALEAR	28,12	61,56	20,89	26,42	551,27
267 UNION DE MUTUAS	26,87	68,18	19,01	24,73	435,61
272 MAC	40,48	66,23	17,61	33,02	693,72
274 IBERMUTUA	30,35	58,88	20,31	30,15	662,80
275 FRATERNIDAD-MUPRESPA	28,76	78,01	24,83	27,36	727,24
276 EGARSAT	27,54	75,42	29,63	28,33	707,77
Total	27,34	67,99	24,48	30,17	683,51

PAGO TOTAL - CONTINGENCIAS COMUNES (EXCEPTO AUTÓNOMOS)

Periodo : Enero - Diciembre

Ejercicio : 2021

Organismo	Duración Media de los Procesos	Días indem. por proceso	Procesos iniciados por 1000 afiliados (1)	Prevalencia	Días Indem. por 1000 afiliados
001 MUT.MIDAT.CYCLOPS	45,93	103,19	26,79	38,47	1.011,64
002 MUTUALIA	40,05	89,20	28,26	33,07	1.049,04
003 ACTIVA MUTUA 2008	55,06	108,72	20,90	35,65	991,18
007 MUT. MONTAÑESA	50,78	103,22	20,98	37,68	887,85
010 MUT. UNIV. MUGENAT	44,95	103,91	25,60	39,04	950,63
011 MAZ	50,21	112,15	23,43	36,51	897,41
015 UMIVALE	48,50	94,60	21,80	36,82	891,76
021 MUTUA NAVARRA	26,40	69,27	42,31	46,49	861,89
039 MUTUA INTERCOMARCAL	38,87	95,91	28,73	37,30	1.004,55
061 FREMAP	47,82	101,77	25,59	39,33	986,18
072 SOLIMAT	49,37	109,19	25,39	39,26	1.055,82
115 MUTUA DE ANDALUCIA Y CEUTA	45,82	89,45	16,65	28,33	659,79
151 A.S.E.P.E.Y.O.	44,24	104,60	26,39	40,91	933,65
183 MUT. BALEAR	50,25	108,31	22,27	37,40	867,84
267 UNION DE MUTUAS	49,25	113,58	20,36	35,37	835,01
272 MAC	64,48	109,88	18,78	39,99	923,43
274 IBERMUTUA	51,92	100,39	20,38	36,84	883,43
275 FRATERNIDAD-MUPRESPA	47,15	118,38	24,92	38,10	976,18
276 EGARSAT	35,16	92,40	29,62	32,95	1.057,10
Total	46,69	103,73	24,83	38,37	953,16

**SEGUIMIENTO PRESUPUESTARIO ESPECÍFICO DE LA INCAPACIDAD TEMPORAL
MUTUAS COLABORADORAS CON LA SEGURIDAD SOCIAL
RATIOS PRESUPUESTARIOS**

PAGO DIRECTO - ACCIDENTES DE TRABAJO Y ENFERMEDADES PROFESIONALES

Periodo : Enero - Diciembre

Ejercicio : 2021

Organismo	Duración Media de los Procesos	Días indem. por proceso	Procesos iniciados por 1000 afiliados (1)	Prevalencia	Días Indem. por 1000 afiliados
001 MUT.MIDAT.CYCLOPS	78,14	76,93	0,39	1,08	34,60
002 MUTUALIA	71,00	70,01	0,24	0,59	26,32
003 ACTIVA MUTUA 2008	85,83	85,83	0,41	1,28	44,10
007 MUT. MONTAÑESA	99,46	101,39	0,47	1,15	33,18
010 MUT. UNIV. MUGENAT	95,95	101,14	0,27	1,18	34,00
011 MAZ	88,31	87,45	0,41	1,10	34,89
015 UMIVALE	108,57	107,06	0,25	1,14	36,18
021 MUTUA NAVARRA	89,64	89,92	0,43	1,22	46,02
039 MUTUA INTERCOMARCAL	85,64	84,64	0,41	1,28	42,40
061 FREMAP	84,53	84,53	0,55	1,11	36,04
072 SOLIMAT	63,37	62,36	0,54	0,84	36,85
115 MUTUA DE ANDALUCIA Y CEUTA	69,37	68,37	0,57	0,99	38,49
151 A.S.E.P.E.Y.O.	102,54	105,35	0,25	0,82	29,44
183 MUT. BALEAR	96,75	95,55	0,53	1,40	37,63
267 UNION DE MUTUAS	75,75	75,19	0,74	1,73	51,36
272 MAC	109,08	109,84	0,28	0,62	18,73
274 IBERMUTUA	83,05	82,07	0,37	1,00	30,54
275 FRATERNIDAD-MUPRESA	80,88	80,88	0,34	1,10	29,21
276 EGARSAT	74,34	73,34	0,26	0,79	42,04
Total	87,29	87,46	0,40	1,06	34,16

PAGO DELEGADO - ACCIDENTES DE TRABAJO Y ENFERMEDADES PROFESIONALES

Periodo : Enero - Diciembre

Ejercicio : 2021

Organismo	Duración Media de los Procesos	Días indem. por proceso	Procesos iniciados por 1000 afiliados (1)	Prevalencia	Días Indem. por 1000 afiliados
001 MUT.MIDAT.CYCLOPS	28,05	26,87	3,27	2,83	93,54
002 MUTUALIA	34,89	33,89	3,33	3,43	114,86
003 ACTIVA MUTUA 2008	30,50	30,50	3,80	4,09	125,83
007 MUT. MONTAÑESA	37,36	36,58	2,76	3,71	114,00
010 MUT. UNIV. MUGENAT	31,64	30,61	2,84	3,10	92,46
011 MAZ	32,21	32,25	3,33	3,37	110,24
015 UMIVALE	36,46	35,45	2,94	3,65	114,37
021 MUTUA NAVARRA	36,60	35,85	3,78	4,59	133,89
039 MUTUA INTERCOMARCAL	31,31	30,31	4,00	4,33	136,28
061 FREMAP	31,14	31,14	3,07	2,89	108,07
072 SOLIMAT	28,37	27,74	4,19	5,41	118,81
115 MUTUA DE ANDALUCIA Y CEUTA	26,20	25,21	3,89	3,05	95,30
151 A.S.E.P.E.Y.O.	32,96	31,96	2,95	3,45	108,08
183 MUT. BALEAR	28,68	27,83	4,18	10,14	127,07
267 UNION DE MUTUAS	30,54	30,44	3,50	3,49	112,77
272 MAC	33,20	31,61	2,11	2,60	78,87
274 IBERMUTUA	31,42	30,40	2,81	3,11	92,48
275 FRATERNIDAD-MUPRESA	30,06	30,06	2,66	2,33	81,56
276 EGARSAT	34,89	33,89	3,25	3,45	123,40
Total	31,55	30,97	3,07	3,27	104,22

PAGO TOTAL - ACCIDENTES DE TRABAJO Y ENFERMEDADES PROFESIONALES

Periodo : Enero - Diciembre

Ejercicio : 2021

Organismo	Duración Media de los Procesos	Días indem. por proceso	Procesos iniciados por 1000 afiliados (1)	Prevalencia	Días Indem. por 1000 afiliados
001 MUT.MIDAT.CYCLOPS	38,04	36,89	2,96	3,30	107,95
002 MUTUALIA	38,74	37,74	3,15	3,60	126,69
003 ACTIVA MUTUA 2008	41,97	41,97	3,13	4,22	134,29
007 MUT. MONTAÑESA	48,76	48,15	2,65	4,09	122,98
010 MUT. UNIV. MUGENAT	44,06	43,79	2,48	3,61	105,99
011 MAZ	43,99	43,83	2,90	3,65	117,24
015 UMIVALE	48,59	47,50	2,88	4,41	138,43
021 MUTUA NAVARRA	45,05	44,32	3,55	5,03	156,54
039 MUTUA INTERCOMARCAL	40,82	39,82	3,55	4,67	149,57
061 FREMAP	41,71	41,71	2,87	3,29	117,61
072 SOLIMAT	33,36	32,68	4,13	5,50	138,58
115 MUTUA DE ANDALUCIA Y CEUTA	36,36	35,36	3,05	2,96	99,25
151 A.S.E.P.E.Y.O.	43,67	42,83	2,56	3,53	114,18
183 MUT. BALEAR	37,78	36,95	3,85	9,33	138,42
267 UNION DE MUTUAS	40,53	40,33	3,41	4,41	137,59
272 MAC	42,61	41,08	2,17	2,96	89,35
274 IBERMUTUA	41,11	40,10	2,57	3,43	102,77
275 FRATERNIDAD-MUPRESA	40,26	40,27	2,44	2,95	93,69
276 EGARSAT	40,67	39,67	2,81	3,50	138,72
Total	41,83	41,31	2,80	3,62	115,51

**SEGUIMIENTO PRESUPUESTARIO ESPECÍFICO DE LA INCAPACIDAD TEMPORAL
MUTUAS COLABORADORAS CON LA SEGURIDAD SOCIAL
RATIOS PRESUPUESTARIOS**

PAGO DIRECTO - RÉGIMEN ESPECIAL TRABAJADORES AUTONOMOS

Periodo : Enero - Diciembre

Ejercicio : 2021

Organismo	Duración Media de los Procesos	Días indem. por proceso	Procesos iniciados por 1000 afiliados (1)	Prevalencia	Días Indem. por 1000 afiliados
001 MUT.MIDAT.CYCLOPS	112,26	125,94	8,60	31,99	927,33
002 MUTUALIA	96,03	99,75	11,17	31,87	1.125,82
003 ACTIVA MUTUA 2008	137,57	133,91	7,19	29,85	966,76
007 MUT. MONTAÑESA	120,11	131,77	8,98	33,38	995,48
010 MUT. UNIV. MUGENAT	115,63	133,96	8,92	34,35	962,51
011 MAZ	118,53	136,61	9,08	34,36	971,71
015 UMIVALE	118,17	128,09	7,96	32,88	943,97
021 MUTUA NAVARRA	72,68	97,73	11,88	33,29	861,18
039 MUTUA INTERCOMARCAL	108,01	113,59	9,16	31,74	1.020,72
061 FREMAP	119,30	115,30	8,95	34,84	1.000,66
072 SOLIMAT	129,94	127,16	8,63	35,94	1.047,00
115 MUTUA DE ANDALUCIA Y CEUTA	97,85	102,21	8,25	29,45	829,98
151 A.S.E.P.E.Y.O.	113,59	137,21	8,99	36,63	1.014,72
183 MUT. BALEAR	136,21	133,46	5,23	22,90	688,93
267 UNION DE MUTUAS	139,43	136,02	6,88	32,41	952,52
272 MAC	123,43	138,65	7,28	26,13	744,87
274 IBERMUTUA	121,78	122,64	8,95	37,72	1.065,90
275 FRATERNIDAD-MUPRESPA	119,85	126,37	8,05	34,71	912,58
276 EGARSAT	92,83	102,52	9,81	29,92	1.075,08
Total	117,01	123,66	8,72	34,24	983,30

PAGO DIRECTO Y DELEGADO - RÉGIMEN ESPECIAL TRABAJADORES AUTONOMOS

Periodo : Enero - Diciembre

Ejercicio : 2021

Organismo	Duración Media de los Procesos	Días indem. por proceso	Procesos iniciados por 1000 afiliados (1)	Prevalencia	Días Indem. por 1000 afiliados
001 MUT.MIDAT.CYCLOPS	112,26	125,94	8,60	31,99	927,33
002 MUTUALIA	96,03	99,75	11,17	31,87	1.125,82
003 ACTIVA MUTUA 2008	137,57	133,91	7,19	29,85	966,76
007 MUT. MONTAÑESA	120,11	131,77	8,98	33,38	995,48
010 MUT. UNIV. MUGENAT	115,63	133,96	8,92	34,35	962,51
011 MAZ	118,53	136,61	9,08	34,36	971,71
015 UMIVALE	118,17	128,09	7,96	32,88	943,97
021 MUTUA NAVARRA	72,68	97,73	11,88	33,29	861,18
039 MUTUA INTERCOMARCAL	108,01	113,59	9,16	31,74	1.020,72
061 FREMAP	119,30	115,30	8,95	34,84	1.000,66
072 SOLIMAT	129,94	127,16	8,63	35,94	1.047,00
115 MUTUA DE ANDALUCIA Y CEUTA	97,85	102,21	8,25	29,45	829,98
151 A.S.E.P.E.Y.O.	113,59	137,21	8,99	36,63	1.014,72
183 MUT. BALEAR	136,21	133,46	5,23	22,90	688,93
267 UNION DE MUTUAS	139,43	136,02	6,88	32,41	952,52
272 MAC	123,43	138,65	7,28	26,13	744,87
274 IBERMUTUA	121,78	122,64	8,95	37,72	1.065,90
275 FRATERNIDAD-MUPRESPA	119,85	126,37	8,05	34,71	912,58
276 EGARSAT	92,83	102,52	9,81	29,92	1.075,08
Total	117,01	123,66	8,72	34,24	983,30

**SEGUIMIENTO PRESUPUESTARIO ESPECÍFICO DE LA INCAPACIDAD TEMPORAL
MUTUAS COLABORADORAS CON LA SEGURIDAD SOCIAL
RATIOS PRESUPUESTARIOS**

PAGO DIRECTO - CONTINGENCIAS COMUNES (EXCEPTO AUTÓNOMOS)

Periodo : Enero - Diciembre

Ejercicio : 2021

Organismo	Gasto Directo Mensual	Gasto Directo por Proceso	Gasto Directo por Dia
001 MUT.MIDAT.CYCLOPS	9,78	8.697,74	31,84
002 MUTUALIA	9,17	7.264,55	35,53
003 ACTIVA MUTUA 2008	9,75	7.807,11	28,65
007 MUT. MONTAÑESA	8,11	9.124,06	31,02
010 MUT. UNIV. MUGENAT	9,93	9.021,67	32,81
011 MAZ	9,42	9.346,30	31,46
015 UMIVALE	8,18	9.747,72	34,14
021 MUTUA NAVARRA	7,70	4.486,38	21,62
039 MUTUA INTERCOMARCAL	12,56	10.205,25	42,46
061 FREMAP	9,49	5.692,36	32,94
072 SOLIMAT	7,85	5.905,80	21,11
115 MUTUA DE ANDALUCIA Y CEUTA	7,42	5.517,25	29,04
151 A.S.E.P.E.Y.O.	9,28	10.003,74	33,00
183 MUT. BALEAR	12,30	9.412,25	36,58
267 UNION DE MUTUAS	9,32	6.036,41	23,33
272 MAC	7,39	8.502,82	30,59
274 IBERMUTUA	8,51	8.473,58	34,82
275 FRATERNIDAD-MUPRESPA	9,07	10.047,48	33,73
276 EGARSAT	10,12	5.538,83	27,63
Total	9,39	8.112,09	32,59

PAGO DELEGADO - CONTINGENCIAS COMUNES (EXCEPTO AUTÓNOMOS)

Periodo : Enero - Diciembre

Ejercicio : 2021

Organismo	Gasto Directo Mensual	Gasto Directo por Proceso	Gasto Directo por Dia
001 MUT.MIDAT.CYCLOPS	30,61	2.520,43	42,30
002 MUTUALIA	44,39	3.935,77	54,86
003 ACTIVA MUTUA 2008	25,31	2.334,09	38,89
007 MUT. MONTAÑESA	28,85	2.627,00	44,95
010 MUT. UNIV. MUGENAT	29,78	2.589,76	44,49
011 MAZ	26,63	2.361,96	42,28
015 UMIVALE	30,30	2.548,42	46,46
021 MUTUA NAVARRA	41,29	3.518,80	79,42
039 MUTUA INTERCOMARCAL	45,40	4.414,16	64,06
061 FREMAP	31,13	3.620,03	43,13
072 SOLIMAT	37,04	3.603,13	54,17
115 MUTUA DE ANDALUCIA Y CEUTA	14,59	1.740,83	33,54
151 A.S.E.P.E.Y.O.	32,40	2.964,49	48,37
183 MUT. BALEAR	23,13	2.583,09	41,96
267 UNION DE MUTUAS	20,80	3.255,48	47,75
272 MAC	30,05	2.868,65	43,32
274 IBERMUTUA	26,35	2.341,19	39,76
275 FRATERNIDAD-MUPRESPA	34,49	3.700,27	47,43
276 EGARSAT	32,76	3.490,44	46,28
Total	30,81	3.064,83	45,08

PAGO TOTAL - CONTINGENCIAS COMUNES (EXCEPTO AUTÓNOMOS)

Periodo : Enero - Diciembre

Ejercicio : 2021

Organismo	Gasto Directo Mensual	Gasto Directo por Proceso	Gasto Directo por Dia
001 MUT.MIDAT.CYCLOPS	39,58	4.037,19	39,12
002 MUTUALIA	52,57	4.469,84	50,11
003 ACTIVA MUTUA 2008	35,06	3.846,18	35,38
007 MUT. MONTAÑESA	36,27	4.216,23	40,85
010 MUT. UNIV. MUGENAT	38,76	4.236,94	40,77
011 MAZ	34,70	4.336,76	38,67
015 UMIVALE	38,48	4.082,24	43,15
021 MUTUA NAVARRA	47,88	3.848,06	55,55
039 MUTUA INTERCOMARCAL	57,96	5.533,86	57,70
061 FREMAP	39,59	4.085,90	40,15
072 SOLIMAT	44,89	4.642,44	42,52
115 MUTUA DE ANDALUCIA Y CEUTA	20,98	2.844,19	31,79
151 A.S.E.P.E.Y.O.	40,84	4.575,60	43,74
183 MUT. BALEAR	34,61	4.319,01	39,88
267 UNION DE MUTUAS	30,12	4.097,01	36,07
272 MAC	36,92	4.393,36	39,98
274 IBERMUTUA	33,92	3.854,70	38,40
275 FRATERNIDAD-MUPRESPA	42,62	5.168,18	43,66
276 EGARSAT	42,09	3.679,55	39,82
Total	39,37	4.284,74	41,30

**SEGUIMIENTO PRESUPUESTARIO ESPECÍFICO DE LA INCAPACIDAD TEMPORAL
MUTUAS COLABORADORAS CON LA SEGURIDAD SOCIAL
RATIOS PRESUPUESTARIOS**

PAGO DIRECTO - ACCIDENTES DE TRABAJO Y ENFERMEDADES PROFESIONALES

Periodo : Enero - Diciembre			Ejercicio : 2021
Organismo	Gasto Directo Mensual	Gasto Directo por Proceso	Gasto Directo por Dia
001 MUT.MIDAT.CYCLOPS	1,24	2.755,66	35,82
002 MUTUALIA	0,93	2.476,57	35,38
003 ACTIVA MUTUA 2008	1,37	2.661,58	31,01
007 MUT. MONTAÑESA	1,12	3.411,41	33,65
010 MUT. UNIV. MUGENAT	1,23	3.670,07	36,29
011 MAZ	1,17	2.939,85	33,62
015 UMIVALE	1,35	4.001,93	37,38
021 MUTUA NAVARRA	1,52	2.967,25	33,00
039 MUTUA INTERCOMARCAL	2,62	5.237,29	61,87
061 FREMAP	1,31	3.079,94	36,44
072 SOLIMAT	0,83	1.412,99	22,66
115 MUTUA DE ANDALUCIA Y CEUTA	1,08	1.923,67	28,14
151 A.S.E.P.E.Y.O.	1,08	3.865,21	36,69
183 MUT. BALEAR	1,46	3.706,91	38,80
267 UNION DE MUTUAS	1,50	2.199,77	29,26
272 MAC	0,72	4.219,64	38,41
274 IBERMUTUA	1,07	2.887,65	35,19
275 FRATERNIDAD-MUPRESPA	1,06	2.931,51	36,25
276 EGARSAT	1,43	2.499,83	34,09
Total	1,23	3.162,22	36,16

PAGO DELEGADO - ACCIDENTES DE TRABAJO Y ENFERMEDADES PROFESIONALES

Periodo : Enero - Diciembre			Ejercicio : 2021
Organismo	Gasto Directo Mensual	Gasto Directo por Proceso	Gasto Directo por Dia
001 MUT.MIDAT.CYCLOPS	3,83	1.100,18	40,94
002 MUTUALIA	6,63	1.957,39	57,75
003 ACTIVA MUTUA 2008	5,51	1.336,81	43,83
007 MUT. MONTAÑESA	5,29	1.698,55	46,43
010 MUT. UNIV. MUGENAT	3,81	1.260,72	41,19
011 MAZ	4,84	1.417,11	43,95
015 UMIVALE	4,92	1.525,06	43,02
021 MUTUA NAVARRA	8,56	2.292,22	63,94
039 MUTUA INTERCOMARCAL	7,44	1.654,65	54,59
061 FREMAP	4,59	1.322,93	42,49
072 SOLIMAT	4,27	996,19	35,92
115 MUTUA DE ANDALUCIA Y CEUTA	3,56	942,01	37,37
151 A.S.E.P.E.Y.O.	4,67	1.379,51	43,17
183 MUT. BALEAR	5,94	1.300,85	46,74
267 UNION DE MUTUAS	6,02	1.625,10	53,38
272 MAC	3,85	1.545,01	48,88
274 IBERMUTUA	3,90	1.280,35	42,12
275 FRATERNIDAD-MUPRESPA	3,68	1.357,70	45,16
276 EGARSAT	5,39	1.481,39	43,71
Total	4,57	1.359,40	43,90

PAGO TOTAL - ACCIDENTES DE TRABAJO Y ENFERMEDADES PROFESIONALES

Periodo : Enero - Diciembre			Ejercicio : 2021
Organismo	Gasto Directo Mensual	Gasto Directo por Proceso	Gasto Directo por Dia
001 MUT.MIDAT.CYCLOPS	4,24	1.449,96	39,30
002 MUTUALIA	6,73	2.003,91	53,10
003 ACTIVA MUTUA 2008	5,32	1.662,55	39,62
007 MUT. MONTAÑESA	5,29	2.069,39	42,98
010 MUT. UNIV. MUGENAT	4,20	1.734,68	39,62
011 MAZ	4,79	1.791,42	40,87
015 UMIVALE	5,75	1.973,38	41,54
021 MUTUA NAVARRA	8,59	2.430,79	54,85
039 MUTUA INTERCOMARCAL	8,47	2.256,10	56,65
061 FREMAP	4,78	1.694,93	40,63
072 SOLIMAT	4,49	1.058,46	32,39
115 MUTUA DE ANDALUCIA Y CEUTA	3,35	1.194,90	33,79
151 A.S.E.P.E.Y.O.	4,74	1.777,50	41,50
183 MUT. BALEAR	6,17	1.647,43	44,58
267 UNION DE MUTUAS	6,11	1.789,92	44,38
272 MAC	4,17	1.917,71	46,68
274 IBERMUTUA	4,12	1.606,22	40,06
275 FRATERNIDAD-MUPRESPA	3,97	1.706,63	42,38
276 EGARSAT	5,66	1.618,32	40,79
Total	4,81	1.718,91	41,61

**SEGUIMIENTO PRESUPUESTARIO ESPECÍFICO DE LA INCAPACIDAD TEMPORAL
MUTUAS COLABORADORAS CON LA SEGURIDAD SOCIAL
RATIOS PRESUPUESTARIOS**

PAGO DIRECTO - RÉGIMEN ESPECIAL TRABAJADORES AUTONOMOS

Periodo : Enero - Diciembre

Ejercicio : 2021

Organismo	Gasto Directo Mensual	Gasto Directo por Proceso	Gasto Directo por Dia
001 MUT.MIDAT.CYCLOPS	27,52	3.737,26	29,67
002 MUTUALIA	39,90	3.535,39	35,44
003 ACTIVA MUTUA 2008	27,33	3.785,92	28,27
007 MUT. MONTAÑESA	29,44	3.896,89	29,57
010 MUT. UNIV. MUGENAT	27,74	3.860,95	28,82
011 MAZ	28,99	4.075,11	29,83
015 UMIVALE	27,83	3.776,50	29,48
021 MUTUA NAVARRA	28,88	3.277,54	33,54
039 MUTUA INTERCOMARCAL	50,56	5.626,49	49,53
061 FREMAP	29,02	3.344,42	29,01
072 SOLIMAT	27,48	3.337,64	26,25
115 MUTUA DE ANDALUCIA Y CEUTA	22,18	2.731,54	26,73
151 A.S.E.P.E.Y.O.	30,41	4.112,09	29,97
183 MUT. BALEAR	19,31	3.741,66	28,04
267 UNION DE MUTUAS	27,30	3.898,54	28,66
272 MAC	19,45	3.620,03	26,11
274 IBERMUTUA	30,36	3.492,77	28,48
275 FRATERNIDAD-MUPRESPA	26,72	3.700,37	29,28
276 EGARSAT	31,34	2.988,62	29,15
Total	29,26	3.679,53	29,75

PAGO DIRECTO Y DELEGADO - RÉGIMEN ESPECIAL TRABAJADORES AUTONOMOS

Periodo : Enero - Diciembre

Ejercicio : 2021

Organismo	Gasto Directo Mensual	Gasto Directo por Proceso	Gasto Directo por Dia
001 MUT.MIDAT.CYCLOPS	27,52	3.737,26	29,67
002 MUTUALIA	39,90	3.535,39	35,44
003 ACTIVA MUTUA 2008	27,33	3.785,92	28,27
007 MUT. MONTAÑESA	29,44	3.896,89	29,57
010 MUT. UNIV. MUGENAT	27,74	3.860,95	28,82
011 MAZ	28,99	4.075,11	29,83
015 UMIVALE	27,83	3.776,50	29,48
021 MUTUA NAVARRA	28,88	3.277,54	33,54
039 MUTUA INTERCOMARCAL	50,56	5.626,49	49,53
061 FREMAP	29,02	3.344,42	29,01
072 SOLIMAT	27,48	3.337,64	26,25
115 MUTUA DE ANDALUCIA Y CEUTA	22,18	2.731,54	26,73
151 A.S.E.P.E.Y.O.	30,41	4.112,09	29,97
183 MUT. BALEAR	19,31	3.741,66	28,04
267 UNION DE MUTUAS	27,30	3.898,54	28,66
272 MAC	19,45	3.620,03	26,11
274 IBERMUTUA	30,36	3.492,77	28,48
275 FRATERNIDAD-MUPRESPA	26,72	3.700,37	29,28
276 EGARSAT	31,34	2.988,62	29,15
Total	29,26	3.679,53	29,75

